Talhos Pavir
As melhores carnes à sua mesa, com qualidade e confiança!

A equipa do Expresso de Fafe deseja a todos um Feliz Natal e um Próspero Ano Novo.

Expresso de FAFE

ERA IMOBILIÁRIA

21 de dezembro 2020

Ano 5 • Nº 52 €0,70 Mensal • Diretor Natacha Cunha • Tlf. 253 774 139 - Tlm. 912 862 981 • e-mail: expressodefafe@gmail.com

Acompanhe a atualidade em: www.expressodefafe.com — BREVEMENTE

NATAL EM TEMPO DE PANDEMIA

MENSAGENS
- *PRESIDENTE DA CÂMARA E ASSEMBLEIA MUNICIPAL*
- *FORÇAS POLÍTICAS*
- *ARCIPRESTE DE FAFE*

PAG. 6, 8 e 20

FOTOS: AD FAFE

AD FAFE GARANTE APURAMENTO HISTÓRICO NOS 'OITAVOS' DA TAÇA DE PORTUGAL

PAG.23

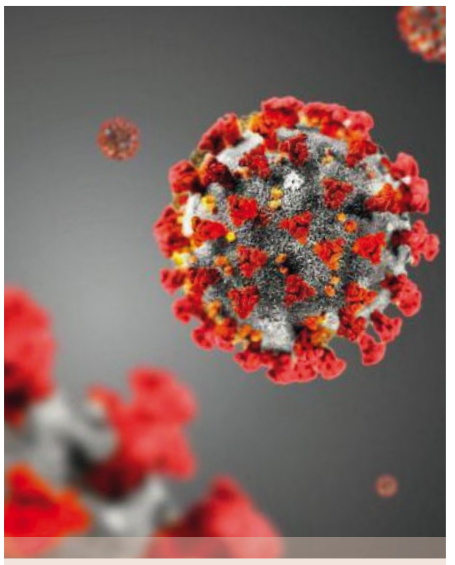

COVID-19:
FAFE SEGUE TENDÊNCIA DE REDUÇÃO DE NOVOS CASOS

PAG.5

ECONOMIA

VALES DE NATAL APOIAM COMÉRCIO LOCAL E AJUDAM FAMÍLIAS CARENCIADAS

PAG. 4

SOCIEDADE

INICIADO PROCESSO DE CERTIFICAÇÃO DA VITELA ASSADA À MODA DE FAFE

PAG.9

POLÍTICA

ANTERO BARBOSA É O CANDIDATO DO PS À CÂMARA DE FAFE

PAG.14

PUB

farmácia moura

Tel. 253 599 473 Rua Montenegro 191 . 4820-280 FAFE

EDITORIAL

SAMUEL PINTO

UMA MENSAGEM DE ESPERANÇA PARA 2021

Eis que, num ápice, nos vemos chegados ao Natal, aquele momento mágico do ano em que a paz, o amor, a fraternidade e o espírito de união e partilha — valores que queremos ver perdurados todo o ano —, ganham novo fôlego e são celebrados entre familiares e amigos.

Vivemos tempos atípicos, em que palavras como 'pandemia', 'coronavírus', 'zaragatoa', 'quarentena', 'confinamento', ou 'isolamento profilático' entraram de rompante no nosso vocabulário, pelos piores motivos. Com o passar dos meses, foram-se tornando mais reais e mais próximos, trazendo-nos mudanças e novos significados. Nunca ter um 'teste negativo' foi algo tão positivo. Nunca um imposto 'distanciamento social' nos fez querer estar tão próximos.

Natal é tempo de esperança. E se o é todos os anos, este ano isso ganha ainda mais dimensão. Quando o futuro parece incerto, e sabemos que à boleia da 'pandemia do vírus' segue uma 'pandemia social e económica', importa beber alento dos valores natalícios, fazê-los valer no dia a dia e acreditar que vamos ultrapassar este momento.

Também para nós estes têm sido tempos difíceis, mas não nos deixamos esmorecer. Por esta altura, celebramos mais um aniversário e é tempo de demonstrar uma vez mais o nosso agradecimento a todos os que em nós confiam e nos dão motivação para, todos os dias, continuar esta jornada.

O Expresso de Fafe deseja a todos os leitores, colaboradores, anunciantes e amigos, um Feliz Natal e um próspero Ano Novo.

Uma palavra de especial apreço a todos os colaboradores que fazem desta uma pequena mas grande equipa (Natacha Cunha, Ivo Borges, Ana Filipa Dias e Frederico Nogueira).

O início de um novo ano é sempre tempo de reflexão. Que 2020 não seja "um ano para esquecer". Que seja antes um ano para recordar "como foi difícil, mas (nos) superamos e demos a volta por cima, superando as adversidades". Não apaguemos os ensinamentos que os últimos meses nos trouxeram, valorizemos e celebremos as pequenas coisas.

Este será "Um Natal diferente, mas Natal", como bem o diz o Arcipreste de Fafe, na mensagem que dirige aos fafenses. Façamos todos a nossa parte, celebrando em segurança, tendo em mente que a saúde é o melhor presente e é possível fazermo-nos sentir perto mesmo estando longe.

Que 2021 seja um ano melhor é o desejo. Porque acreditamos que o sucesso faz-se com trabalho, essa é a maior garantia que deixamos no 5º aniversário deste projeto editorial. O ano para os novos projetos saírem da gaveta e serem concretizados.

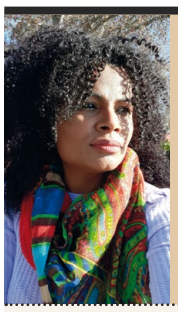

RABANADA E AMOR DE AVÓ

REJANE BICALHO

Falar de rabanada, é falar de amor, amor de mãe, de netos e família. Em criança, contava os meses e os dias para que chegasse o Natal e pudesse desfrutar destes momentos. Tinha a sensação que era proibido degustá-las noutras alturas do ano.

No nosso bairro, íamos até à mercearia do Sr. Cazim, comprar o ingrediente principal, pão francês. Na noite anterior à preparação, deitava-me ansiosa à espera que o dia amanhecesse, para que pudéssemos prepará-las. A avó com todo o cuidado, explicava-me todos os detalhes.

Consigo sentir o cheiro do açúcar com a canela, cheira-me a "Amor".

Também conhecida como fatias douradas ou fatia-de-parida, no século XV, a rabanada era indicada nos pós parto, para as mulheres que acabavam de dar à luz, aumentando a produção do leite materno.

Que, não apenas neste natal atípico, mas em todos os dias, partilhemos com as nossas avós e família, estes momentos de ternura e que não percamos a nossa essência, de valores e que o sentido de união e partilha, faça parte das nossas vidas.

Em memória da minha querida avó D. Marcionilia e a todas as avós por este mundo fora, desejo-lhes um feliz e harmonioso natal.

Receita

Ingredientes :

(Não se esqueça de depositar muito amor.)

- 1 Baguete amanhecida de 2 dias (pão francês)
- 500 ml de leite
- 4 Colheres de sopa de açúcar
- 1 Colher de sopa de manteiga derretida
- 2 ovos inteiros
- Raspas de laranja
- Açúcar e canela em pó

Modo de Preparação:

Cortar a baguete em fatias da espessura de um dedo.

Preparar num recipiente o leite, o açúcar, as raspas, a manteiga derretida e os ovos já misturados, mexa tudo com o auxílio de um batedor de ovos.

Noutro recipiente, misture açúcar e canela e deixe de parte.

Numa frigideira coloque uma pequena porção de manteiga, apenas para a untar, para que ao colocar as primeiras fatias, as mesmas não se agarrem.

Comece por mergulhar cada fatia no leite preparado e retire rapidamente, deixando escorrer o excesso e de seguida frite as fatias.

Frite dos dois lados, de forma a que estejam douradas, passe imediatamente ao preparado de açúcar e canela, enquanto ainda estiverem quentes.

Por fim, é só degustar as rabanadas quentes ou frias.

Nota: No dia seguinte ao pequeno-almoço, ainda estarão mais deliciosas.

Ilustração de Ana Filipa Dias

FICHA TÉCNICA

Propriedade e Edição **Samuel Agostinho Castro Pinto** | Capital Social 5000 € - Detentor de mais de 10% do capital social - Samuel Pinto | *Endereço postal* **Expresso de Fafe - Rua Dr. José Summavielle Soares, N22 4820-253 Fafe** | *Sede* **Rua Dr. José Summavielle Soares, N22, 4820-253 Fafe** | *Telemóvel* **912 862 981** | *Tlf* **253 774 139** | *E-mail* **geral@expressodefafe.pt** | *Contribuinte nº* **223052647**
Registo no ICS nº **126786** | *Periodicidade* **Mensal** | *Diretor* **Natacha Cunha** (CPJ nº 7082 A) | *Redação* **Rua Dr. José Summavielle Soares, N22, 4820-253 Fafe** | *E-mail* **expressodefafe@gmail.com**
Jornalista **Natacha Cunha** (CPJ nº 7082 A) | Colaboradores **Ana Filipa Dias, Frederico Nogueira, Ivo Borges** (CO-435A) | *Paginação* **Palavras Paralelas** | *Impressão* **Publicaciones Tameiga SL - Av. Peinador, 36416 - MOS Vigo** | *Tiragem desta edição* **2000 exemplares** | Estatuto editorial disponível em **www.expressodefafe.pt/estatutos-editoriais**

PAI NATAL À BOLEIA DOS BOMBEIROS ESPALHOU MAGIA NATALÍCIA DE TRENÓ

Puxado por uma viatura de comando dos Bombeiros Voluntários de Fafe, o Pai Natal viajou de trenó este sábado pelo concelho, surpreendendo os filhos dos bombeiros da corporação em suas casas com presentes.

A pandemia não impediu assim que os bombeiros espalhassem de forma criativa a magia natalícia, dada a impossibilidade de reunir a 'família bombeirística' no tradicional almoço de Natal, momento em que costumam entregar presentes aos mais novos.

A iniciativa traduziu-se na alegria das crianças, com muitos sorrisos e olhares de espanto ao verem o trenó enfeitado a preceito chegar a suas casas.

Para Pedro Frazão, presidente da Associação Humanitária dos BVF, esta foi "uma forma de homenagear todos os bombeiros, não esquecendo que estão ao serviço da população 365 dias por ano". "É bem merecido", afirmou, felicitando o comando pela iniciativa de levar a alegria a casa dos bombeiros.

NATACHA CUNHA

FOTOS: IVO BORGES

BVFAFE VÃO A VOTOS

NATACHA CUNHA

A Associação Humanitária dos Bombeiros Voluntários de Fafe tem em curso o processo para apresentação de candidaturas aos seus órgãos sociais, para o triénio 2021/2024.

A abertura do processo eleitoral foi comunicada a 14 de dezembro, em edital publicado no site da associação.

Segundo o mesmo edital, os cadernos eleitorais estarão disponíveis para consulta a partir de 28 de dezembro, na secretaria da associação.

As eleições serão realizadas no final do mês de Janeiro de 2021, em data a comunicar.

PUB

VALES DE NATAL APOIAM O COMÉRCIO LOCAL E AJUDAM FAMÍLIAS CARENCIADAS

O O Município de Fafe informou que vai atribuir Vales de Natal às famílias em situação de vulnerabilidade com processos de Ação Social, para que possam descontar no comércio local e tradicional de todo o concelho.

A medida visa apoiar os agregados com dificuldades económicas e, ao mesmo tempo, promover e dinamizar o comércio local.

Segundo a autarquia, no total vão ser emitidos 600 "Vales de Natal" de 30 euros, totalizando um apoio de 18 mil euros.

Em comunicado, o presidente da câmara explica que a medida será um complemento à atribuição do Cabaz de Natal, sendo as mesmas famílias as beneficiárias.

"Estes "Vales de Natal", no montante de 30 euros, dividido em 30 vales de 1 euro cada, poderão ser utilizados na aquisição de bens e serviços que o titular entender serem mais necessários, com exceção de bebidas alcoólicas, tabaco e jogos de azar, durante esta época natalícia", esclarece.

A medida, executada em parceria com a associação empresarial, prevê que os vales possam ser utilizados até 31 de janeiro de 2021, apenas nos estabelecimentos do comércio local e tradicional de todo o concelho com dimensão inferior 200 m² e que tenham aderido à iniciativa.

No momento da compra, o titular entrega o destacável do Vale de Natal, com o valor que pretende descontar. Cada vale só poderá ser utilizado uma vez e não haverá lugar a troco, caso a despesa seja inferior ao mesmo. Se a despesa for superior ao valor

do Vale, o cliente deverá suportar o custo excedente. O vale é nominal, sendo assim pessoal e intransmissível.

Onda positiva no comércio local

Para promover uma "onda positiva" junto do comércio local, a associação empresarial anunciou que quer espalhar frases inspiradoras nas monstras das lojas.

O projeto "Ser em tradição" é realizado em parceria com a autarquia, a Cooperativa de Solidariedade Social para o Desenvolvimento Pessoal e Cuidado Integral, CRL e a Escola Profissional de Fafe.

"Queremos transmitir mensagens positivas, escritas pelos nossos alunos, não só como motivação para quem as lê, mas também para reforçar o espírito acolhedor de cada loja/estabelecimento", avança a associação empresarial, sublinhando o papel do comércio local na "alma" da comunidade. Segundo os organizadores, as mensagens serão colocadas nas montras das lojas/estabelecimentos aderentes, sem qualquer custo.

NATACHA CUNHA

600 FAMÍLIAS RECEBEM CABAZ DE NATAL

O Município de Fafe entregou este ano 600 cabazes de Natal com bens alimentares a famílias carenciadas do concelho. Cada cabaz contém produtos que habitualmente fazem parte de uma mesa de Natal e que vão contribuir para que os agregados familiares com mais dificuldades financeiras tenham um Natal mais digno e com mais conforto.

"É nosso dever garantir o bem estar de todos os fafenses e diminuir as desigualdades sociais. (...) Nesta quadra natalícia, com um espírito de partilha e fraternidade, entregamos este Cabaz e Vales de Natal para que as famílias possam viver esta época de uma forma mais feliz, sobretudo depois de um ano marcado por grandes desafios, fruto da pandemia Covid-19", referiu o presidente, citado em comunicado.

INVESTIDOS 9 MILHÕES DE EUROS NA REABILITAÇÃO DO BAIRRO DA CUMIEIRA

Vão iniciar, "em breve", os trabalhos dos arranjos exteriores do Bairro da Cumieira, num investimento superior a um milhão de euros.

O projeto pretende "responder à carência de ligações na envolvente do Bairro da Cumieira e definir novos espaços de estadia e lazer, com novos caminhos pedonais e novas zonas pavimentadas, bem como a criação de dois novos eixos rodoviários, um espaço de lazer e desporto e novas zonas pavimentadas".

Em comunicado, a Câmara de Fafe explica que o projeto está inserido no processo da reabilitação do bairro, cujas obras tiveram início em fevereiro de 2019.

"Uma obra de requalificação interna e externa de 11 blocos habitacionais, com a realização de obras de eficiência energética com a substituição de telhados, a colocação de isolamento térmico e acústico e novas caixilharias, que abrange um total

de 245 habitações. Nas 195 habitações propriedade do Município estão também a ser realizadas intervenções de requalificação profundas: de pintura, substituições de pisos, madeiras e portas, novas casas de banho, cozinhas e substituição das canalizações", lê-se na nota à imprensa.

Paralelamente ao projeto de reabilitação, considerado "o maior investimento de sempre na inclusão e na integração feito em Fafe", estão a decorrer três projetos sociais que acompanham a população residente, tendo em vista a sua integração e igualdade de oportunidades — o "Projeto EI! - Educação para a inclusão", o "Projeto Trilhos Interculturais" e o projeto GPS4G, que visa criação de uma Associação de Moradores.

NATACHA CUNHA

"DORMIR NA RUA, NA NOSSA FREGUESIA, NÃO PODE ACONTECER!"

As condições sociais da população da freguesia têm sido foco de "atenção e cuidado" por parte da Junta de Fafe, que no segundo fim de semana de dezembro, resolveu "mais um assunto delicado".

Alertados para a presença de um senhor que dormia no corredor de uma galeria comercial na Devesinha, o vogal da junta, Marco Freitas, acompanhado pelo presidente Paulo Soares, tomaram as devidas diligências para levá-lo até ao pavilhão multiusos, onde pôde "tomar um banho quente, jantar uma sopa quente e dormir quente e seco".

"Não interessa quem é. O que o Senhor faz. E porque o faz. Fundamental é que estava a dormir na rua e na nossa feguesia isso não pode acontecer. Resolvemos mais um assunto delicado", anotou Paulo Soares, em comunicado, salientando também a preocupação da Acção Social do município.

COVID-19:

FAFE SEGUE TENDÊNCIA DE REDUÇÃO DE NOVOS CASOS

Fafe registou, na última semana, uma nova redução do número de novos casos de covid-19, numa evolução positiva de "crescimento menos acelerado", que a manter-se como tendência deverá com mais uma semana colocar o concelho abaixo da taxa de incidência que implica medidas mais restritivas.

A informação foi avançada pelo presidente da Câmara de Fafe, na reunião de 17 de dezembro, no habitual ponto de situação da evolução da covid-19 no concelho.

Segundo os dados da ARS Norte, Fafe registou 98 novos casos entre 8 e 14 de dezembro, numa média de 14 novos casos por dia. No último relatório da Direção-Geral de Saúde, publicado a 21 de dezembro, o concelho apresenta uma taxa de incidência (de novos casos a 14 dias, por 100 mil habitantes) de 599, que já lhe permitiu descer na classificação de risco para "muito elevado" (entre 480 e 959). Este indicador corresponde a cerca de 288 novos casos registados entre 4 e 17 de dezembro.

"A tendência é que com mais uma semana desça para baixo dos 240, o que já terá implicações nas medidas a que estamos sujeitos", afirmou o autarca. Apesar desta evolução favorável, Raul Cunha reforça que é preciso "manter todos os cuidados", mesmo quando tudo indica que estejamos a assistir ao final da segunda vaga da doença.

O edil salientou que, neste ano atípico, também "o Natal e passagem de ano terão de ser diferentes e contidos em bolhas familiares", reduzindo as celebrações ao agregado familiar com quem se habita.

"Deixo um apelo a todos os fafenses para que não abrandemos no rigor das medidas que estamos a praticar, no sentido de procurar conter esta pandemia e podermos chegar ao próximo ano com melhores condições para evitar uma eventual terceira vaga, que não é impossível que aconteça, nomeadamente a partir da 2ª ou 3ª semana de janeiro, se os nossos comportamentos no Natal não forem os mais adequados", alertou.

O apelo foi reforçado pelo vereador Antero Barbosa, eleito pelo Fafe Sempre, que apelou ao "comportamento cívico dos concidadãos", e por José Baptista, do PSD, que desejou aos fafenses uma quadra natalícia "o mais normal possível", mas no "recato do lar".

Quanto à distribuição geográfica, Moreira do Rei e Várzea Cova, Travassós, Fafe, Arões S. Romão, Silvares S. Martinho e Quinchães são as freguesias com mais casos, mas com tendência a descer.

NATACHA CUNHA

No NATAL:

- **A circulação entre concelhos é permitida.**
- Na noite de 23 para 24, a **circulação na via pública** é apenas permitida para quem se encontre em trânsito. A 24 e 25 é permitida até às 2h00 do dia seguinte e no dia 26 até às 23h00.

No ANO NOVO:

- **A circulação entre concelhos é proibida** entre as 00h00 de 31 de dezembro e as 5 horas de 4 de janeiro.
- Na noite de passagem de ano, a circulação na via pública é proibida a partir das 23h00, bem como nos dias 1, 2 e 3 de janeiro a partir das 13h00.
- Estão proibidas as festas públicas ou abertas ao público e ajuntamentos com mais de 6 pessoas.

RECOMENDAÇÕES:

- **Limitar as celebrações do agregado familiar com quem habita,** mantendo contacto com outros por via digital ou telefone.
- **Manter o distanciamento físico e evitar partilha de objetos.**

PUB

RAUL CUNHA

PRESIDENTE DA CÂMARA MUNICIPAL DE FAFE

CAROS E CARAS FAFENSES,

O Natal é uma quadra festiva, marcada tradicionalmente pelos afetos e (re)encontros, mas sobretudo pela paz e pela felicidade.

A quadra natalícia que estamos a viver exige a manutenção dos valores, mas requer uma mudança dos costumes. A situação excecional deste Natal implica que, aos habituais afetos e convívios, adicionemos também a esperança e a solidariedade!

Este é o tempo de avaliar o que ficou para trás e, simultaneamente, traçar novos horizontes. Termina um ano difícil e exigente, mas o desafio da crise pandémica prolongar-se-á no tempo. Demos o nosso melhor para minimizar as dificuldades de muitos e proporcionar a todos uma vida com maior conforto e dignidade.

Em meu nome pessoal e enquanto Presidente da Câmara Municipal de Fafe, endereço a todos uma mensagem de confiança e de coragem.

Não baixamos os braços e, por isso, continuamos o investimento nos nossos equipamentos e infraestruturas, apoiamos o associativismo e as coletividades, as empresas e as famílias, o comércio e promovemos a qualidade dos nossos serviços. Combatemos a pandemia, sem comprometer o desenvolvimento do nosso concelho.

Aos nossos emigrantes, quero deixar-lhes uma mensagem de força e louvar pela sua coragem e espírito de sacrifício. Eles que, mesmo fisicamente distantes, nunca serão esquecidos, pois são o reflexo mais sincero e verdadeiro da resiliência e do empenho!

Porque confio na generosidade e determinação dos Fafenses, estou certo que iniciaremos um Novo Ano com espírito positivo e com renovada energia para os desafios que se avizinham.

Um Feliz Natal e que 2021 seja um ano de recuperação e retoma!

O Presidente da Câmara,
Raul Cunha

JOSÉ RIBEIRO

PRESIDENTE
DA ASSEMBLEIA MUNICIPAL DE FAFE

FESTAS FELIZES COM SAÚDE, SOLIDARIEDADE SEM COVID!

O Natal de 2020 será, por certo, para a generalidade ou mesmo totalidade dos Fafenses, dos Portugueses e do mundo o mais triste vivido por todas as gerações que viveram nos últimos cem anos!

Mais triste por que a pandemia reinante condiciona tudo e todos nas nossas atividades, no nosso lazer, nas nossas relações familiares sociais e económicas!

Mais triste por que a pandemia nos limita e nos retira o calor das relações humanas, familiares e sociais, afastando-nos dos nossos mais queridos e amigos, dos nossos mais próximos!

Mais triste por que sendo o Natal a festa da família, esta não pode estar na festa e a que pode não tem, nem pode ter a mesma alegria de outros Natais!

Mais triste por que as ruas estarão desertas, mesmo que as luzes e iluminações de Natal sejam até mais exuberantes, inexplicavelmente mais feéricas que antes quando há poucas ou nenhumas razões para festejar e quando mais pessoas estão a sofrer, seja pela doença, pela perda de rendimento e emprego ou apenas pelo afastamento imposto a todos!

Mas vai ser Natal ainda assim!

Vai ser Natal e virá um ano novo de 2021, apesar das restrições, da doença, do sofrimento e da tristeza!

Por isso, este Natal tem que ser, ainda mais que os anteriores, um Natal da amizade pura e sincera, da solidariedade desinteressada e altruísta, da generosidade genuína e do amor ao próximo, com mais atenção aos nossos doentes, aos nossos idosos e aos que mais estão a sofrer!

Façamos deste Natal um Natal mais solidário, ajudando mais as pessoas, as Instituições, o nosso comércio local, as nossas empresas, com mais responsabilidade social e cívica, cumprindo as regras de saúde escrupulosamente, para que preparemos desde já um melhor ano de 2021!

A todos os Fafenses, estejam onde estiverem, no País ou no estrangeiro, o meu voto e pedido de que façam tudo, mesmo tudo para ajudarem neste combate à pandemia. Para que abram o seu coração à generosidade dos que mais sofrem e precisam!

Que 2021 nos traga um ano melhor a todos!

Um abraço amigo e solidário a todos os Fafenses!

José Ribeiro,
Presidente da Assembleia Municipal

ACADEMIA DE MÚSICA JOSÉ ATALAYA PROMOVE CONCERTOS DE NATAL ONLINE

O Município de Fafe desafiou a Academia de Música José Atalaya a realizar três concertos de Natal com os seus músicos e artistas fafenses convidados, numa iniciativa intitulada "Academia de Música José Atalaya COM VIDA".

Os concertos, previamente gravados no Teatro-Cinema, serão divulgados nas redes sociais do Município de Fafe nos próximos dias 21, 22 e 23 de dezembro, sempre às 19H00.

Celina Tavares atua com o Trio SoLeMar, na segunda-feira, dia 21. Ezequiel sobre ao palco no dia 22, terça-feira, com o Trio PHI, e Valter Lobo encerra este ciclo de concerto com o Coro de Câmara da Academia Música José Atalaya, no dia 23, quarta-feira.

Em cada momento, os músicos convidados interpretarão uma ou duas músicas da sua autoria e uma Música de Natal no final.

Uma vez impedidos de realizar os habituais concertos de final de período com público, a Academia de Música José Atalaya preparou ainda mais dois concertos de Natal, com o objetivo de "levar à cada de cada um" um pouco daquilo que os alunos e professores trabalharam durante o 1º período.

O primeiro concerto foi transmitido no domingo, 20 de dezembro, e o segundo está programado para o próprio dia de Natal, 25 de dezembro, pelas 15h00, a partir da FafeTV.

FORNELOS CRIA PRESÉPIO SOLIDÁRIO

O Movimento Amigos de Fornelos, com apoio da junta de freguesia, criou um presépio solidário para ajudar famílias que estejam a passar dificuldades nestes tempos difíceis de pandemia.

O presépio foi construído junto ao Cruzeiro de Fornelos e tem como objetivo a recolha de alimentos, que serão distribuídos por pessoas carenciadas da freguesia.

Os organizadores deixam o convite a todos para uma visita e aos que puderem o pedido para colaborarem na iniciativa, deixando alimentos ou brinquedos junto ao presépio. Este fim de semana, que antecede o Natal, já foi de entrega de alimentos às famílias mais necessitadas, mas a recolha vai continuar até aos Reis, avançam.

À população da freguesia foi ainda lançado o apelo para que se mantenha atenta a quem possa estar a passar mais dificuldades, para que lhes possa chegar esta ajuda.

O presépio foi criado com recurso a materiais naturais, ecológicos e recicláveis, dando ênfase ao título de ecofreguesia.

TRAVASSÓS UNE FREGUESIA COM PRESÉPIO RECICLADO

A Junta de Freguesia de Travassós voltou a lançar, este ano, o desafio de criar um presépio de Natal a partir de material reciclado. Nesta segunda edição da iniciativa, cada instituição ficou responsável por criar uma figura do presépio, que com o contributo de todos está a espalhar a magia natalícia na freguesia.

A iniciativa uniu a comunidade, com a participação da ADT Travassós Running, Guias de Portugal, ACR Travassós, Escola Básica de Travassós e junta de freguesia.

Pelo jardim da Casa do Povo foram ainda espalhados vários enfeites feitos pelas várias instituições de Travassós.

A inauguração do presépio decorreu a 1 de dezembro e voltou a ficar marcada pela leitura de uma carta ao menino Jesus, por parte de uma menina da freguesia. Em tempo de pandemia, lembrou como "este natal tem de ser diferente, para que o próximo possa ser igual" e sublinhou o trabalho conjunto feito para tornar "este cantinho num jardim encantado de Travassós".

PUB

POMPEU MARTINS

PARTIDO SOCIALISTA

UM NATAL DE PAZ E DE ENCONTRO

Este é um Natal em tempos difíceis. Mas, é sobretudo na dificuldade que devemos ter presentes os nossos valores mais fundos e mais duradouros. O Natal convoca-nos para a necessidade de sempre renascermos, de sermos fraternos, de sermos de paz, de sermos de cuidar e de sermos de entrega.

O Partido Socialista no seu passado recente levou por diante um conjunto de ações que bem se enquadram na essência deste período. Tempos difíceis como aqueles que vivemos, exigem **união para fortalecer a ação**. Exigem paz genuína para poder construir e facilitar a entrega do melhor que cada um possa ter para colocar ao serviço da comunidade.

Os tempos que vivemos não se compadecem com vaidades, nem com a ideia de que tudo pode girar em torno de uma só vontade. Temos de estar coletivamente prontos para ir ao encontro do outro e fazer mais e melhor. Não devemos centrar a nossa energia naquilo que nos distancia, mas antes naquilo que nos aproxima para que possamos chegar ao que importa: cuidar da nossa terra. Temos de chegar mais aos que mais necessitam, sabendo que cada fafense com um problema é mais um problema que toca a cada um de nós.

Neste Natal o PS está mais forte. Tem no seu âmago muitos e muitas que, revendo-se no ideário Socialista, decidiram reencontrar-se com o seu Partido em nome de Fafe e do que falta fazer para que a nossa terra continue na senda do progresso.

Este é o Natal da paz e do reencontro para que os próximos anos possam ser de esperança e de construção. Os fafenses esperam do PS e das demais forças políticas que o centro da sua atividade sejam o trabalho e o compromisso com novos projetos. **Esperam que as nossas energias não sejam gastas em disputa interna mas em construção fraterna.**

Há uma atitude política que está a emergir: **A política do encontro fazendo face à política do confronto.**

Pelos valores do socialismo em Liberdade, pelo respeito por todos, pela disponibilidade para refletir e aceitar democraticamente a diversidade de ações e de opiniões, aqui estamos, desejando neste Natal de tempos difíceis umas festas felizes a todos os fafenses e a esperança de um 2021 com saúde, paz e muitas conquistas.

Pompeu Martins

Presidente da Concelhia de Fafe do PS

RUI NOVAIS DA SILVA

PARTIDO SOCIAL DEMOCRATA

MENSAGEM DE NATAL

Caros Concidadãos,

Esta é uma época de reunião com a família, com os amigos mais chegados, em que muitos dos nossos emigrantes viajam até à sua terra de origem, para tirar saudades dos seus mais queridos e das suas raízes. Reforçamos os laços de solidariedade e lembramos também os que não estão presentes pelas melhores e piores razões.

É também uma época de balanço das nossas vidas, dos nossos projetos individuais e coletivos, em que renovamos compromissos importantes para os nossos destinos e que projetamos novas expectativas para o nosso futuro e ambições reforçadas para cada um de nós e para a comunidade.

Este ano, o Natal não deixa de se celebrar, apesar de ser muito diferente. Estamos confinados nas nossas casas, e vivemos momentos que desconhecíamos. Estamos preocupados com a nossa saúde, com a nossa família e amigos; estamos aflitos com o nosso bem-estar futuro. Temos saudades do que ainda há um ano eram hábitos que dávamos por garantidos.

Este é o tempo que vivemos. Mas, nem por isso deixa de ser Natal. Deixo-vos, por isso, uma mensagem de conforto humano e coragem a todos, com muita esperança e confiança para o nosso futuro. A esperança de que mais cedo ou mais tarde havemos de poder viver sem as restrições atuais, e seremos capazes de reconstruir a nossa vida, individual e coletiva, e com a confiança que nos carateriza, porque sei do que somos capazes.

Desejo a todos, um Feliz Natal e um Excelente Ano Novo.

Rui Novais da Silva

Presidente do PSD Fafe

RUI FLORIDO

CDS-PP

CAROS AMIGOS E CAROS FAFENSES,

Aproximamo-nos duma quadra festiva, que encerra em si, para os cristãos, uma data maior. O NATAL.

Nesta data, recordamos de forma especial, muitas vezes, os sonhos de criança, mas também os valores da Fraternidade da Paz e Esperança

Neste ano atípico, que deixou as nossas vidas em suspenso, a Esperança ganha mais força. Esperança de acreditar, que a humanidade sairá melhor e mais forte destes tempos de pandemia.

Estes tempos, colocam-nos à prova, não podendo o poder politico deixar de dizer presente sem hesitações.

Estou certo porém, que todos daremos provas de superação, contribuindo para que sejam criadas melhores condições neste nosso concelho de Fafe e que este seja cada vez mais próspero.

Por parte do CDS-PP/Fafe, garanto-vos que eu e a minha equipa, entraremos em 2021 com uma vontade reforçada de trabalhar, no sentido de fazer propostas e influenciar decisões que se reflitam na vida dos fafenses de forma a dar-lhes melhores condições de vida.

Os meus votos de um Santo e feliz Natal, vão para todos os Fafenses, mas, com uma tónica especial para aqueles que de forma abnegada têm combatido diretamente a pandemia que nos assola, muitas vezes com sacrifícios pessoais e familiares.

Que esta nossa fé no nascimento do menino Jesus, signifique hoje como há dois mil anos, uma nova esperança e salvação da humanidade.

Um Feliz Natal a todos e um abraço amigo.

Rui Flórido

Presidente da CPC – CDS/PP

ALEXANDRE LEITE

PARTIDO COMUNISTA PORTUGUÊS

SER SOLIDÁRIO

Atravessamos uma época natalícia marcada pela pandemia e por todas as consequências económicas e sociais que resultam das medidas adotadas para fazer frente à propagação do vírus. Já poucos se lembram do "vai ficar tudo bem" que se tornou moda no início. Sabemos que a pandemia ainda está longe de chegar ao fim mas fazendo um balanço provisório podemos verificar que as coisas não irão ficar todas bem, até porque muitas já não estavam bem antes da pandemia.

Gostava de sublinhar que, apesar da falta de meios e da falta de profissionais que há muitos anos dificultam um pleno cumprimento do direito à saúde, o Serviço Nacional de Saúde garantiu uma resposta rápida aos doentes covid, sem restringir o acesso através da condição económica de cada um. Mal estaríamos se tivéssemos ficado à espera do auxílio dos seguros e dos serviços privados de saúde que, desde a primeira hora, se mantiveram afastados deste combate. Agora, mais ainda, é necessário resolver os seus problemas estruturais, o que passa pelo reforço de meios humanos, financeiros e técnicos. Privatizar será errar.

Também a situação dos trabalhadores necessita da nossa atenção. Assistimos em Fafe a um aumento superior a 10% à média no número de desempregados inscritos no IEFP comparando com o ano anterior. A situação dos restaurantes é preocupante era necessário que os apoios anunciados deixassem de ser apenas anúncios e que se revissem algumas das restrições decididas pelo governo. Problemas antigos como o nível salarial baixo na nossa indústria têxtil, a que se soma quase obrigatoriamente o "dar horas", mostram-nos que os trabalhadores já tinham problemas antes da pandemia, mas que agora se viram agravados.

O Natal, época onde tradicionalmente se valoriza a solidariedade, deve fazer-nos lembrar que ajudar os outros, ver melhoradas as suas condições de vida, passa por estar ao lado dos que procuram acabar com o flagelo dos contratos precários, dos salários baixos e dos horários desregulados. É na luta por um mundo melhor que desaguam as verdadeiras solidariedades. **Ser solidário, lutar por um mundo sem exploração e por um ano novo melhor!**

Alexandre Leite

PCP

NOTA EDITORIAL: O Expresso de Fafe convidou todas as forças políticas do concelho a dirigir uma mensagem de Natal aos fafenses. Aqui se publica as que responderam ao nosso repto em tempo útil de fecho desta edição.

JUNTA DE FAFE VOLTA A PREMIAR MÉRITO FAFENSE

A Junta de Freguesia de Fafe anunciou que vai este ano voltar a premiar o mérito fafense, com a atribuição de medalhas a personalidades fafenses que se tenham destacado em diversas áreas, elevando o nome da freguesia de Fafe.

Em tempo de pandemia, a junta de freguesia avançou que vai contactar os vencedores e agendar a entrega dos prémios individualmente, na sua sede, ao longo do mês de dezembro.

Este ano são 15 as categorias destacadas: juventude, desporto, revelação, combate, música, educação, associativismo, solidariedade, literatura, bairrismo, proteção, motores, liderança, dedicação e ambiente.

"Felizmente esta freguesia tem muita gente com muito mérito e nem sempre podemos entregar as medalhas a todos os que até desejaríamos, sendo sempre um assunto muito debatido pelo executivo, até chegarmos a uma deliberação unânime, o que comprova que há muito valor em Fafe", sublinhou o presidente da junta de freguesia, em comunicado.

Na sexta-feira, 18 de dezembro, a Assembleia de Freguesia de Fafe aprovou o Plano e Orçamento do próximo ano, que em continuidade do mandato, terá particular incidência na ação social, instituições, obras públicas e Escola do Santo, a futura sede da freguesia de Fafe.

NATACHA CUNHA

INICIADO PROCESSO DE CERTIFICAÇÃO DA VITELA ASSADA À MODA DE FAFE

A Câmara de Fafe deu início ao processo de certificação da vitela assada à moda de Fafe, a jóia da gastronomia fafense. Cumprindo as etapas que o processo exige, o projeto de candidatura está a ser preparado para ser apresentado à Direção Geral do Ministério da Agricultura, seguindo-se após o seu aval a apresentação da candidatura no Parlamento Europeu, em Bruxelas.

Recorde-se que a certificação do prato tem sido reiterada como "objetivo maior" da Confraria da Vitela Assada à Moda de Fafe, que nos últimos sete anos se tem dedicado a defender, promover e divulgar este património gastronómico fafense.

Ao Expresso de Fafe, Rosa Maria Oliveira, presidente da confraria, revelou satisfação pelo município dar avanço ao processo, que, anota, "é longo, moroso e dispendioso", mas vai permitir dar "outra projeção" à iguaria. "O nosso prato deixa de ser de Fafe, para ser do país e até do mundo. É uma grande mais valia e está no bom caminho", revelou.

O Município de Fafe, que tem defendido a certificação nos festivais promovidos em torno do prato, deverá contar com fundos estruturais para a candidatura, tendo no final de novembro adjudicado a elaboração do processo a um serviço de consultoria, por vinte mil euros, segundo publicado em base.gov.pt.

NATACHA CUNHA

PUB

PUB

Este Natal compre no comércio local

mais fafe

fafe
município

ASSOCIAÇÃO EMPRESARIAL FAFE
CABECEIRAS DE BASTO
CELORICO DE BASTO

DESEMPREGO DESCE MAS É 19% SUPERIOR A 2019

- Novembro com pouca expressão na descida do desemprego (dois num mês).

- Aumento é de 19,4% (359 desempregados) face a igual período de 2019, uma percentagem significativa mas que tem vindo a baixar.

O desemprego no concelho de Fafe prossegue em tendência de descida desde setembro, ainda que pouco significativa no último mês de novembro, que contabilizou 2.211 desempregados inscritos no IEFP, apenas menos dois que no mês anterior, quando face a setembro a descida foi de 88 desempregados.

Recorde-se que os dados revelaram uma tendência de subida do desemprego registada em agosto e nos meses de abril e março, denotando os efeitos da covid-19 na economia local, mas dão agora sinais de uma ligeira melhoria na evolução mensal.

Ainda assim, quando olhamos para a estatística em termos homólogos, a tendência de subida do desemprego é evidente, já que em igual período de 2019 eram menos 359 os inscritos no IEFP, o que significa um aumento de cerca de 19,4%.

Dos 2.301 desempregados que figuravam nas listas do IEFP no final de novembro deste ano, 886 são homens e 1.325 mulheres. Quase 55% está desempregado há um ano ou mais e apenas 10% procura o primeiro emprego.

A taxa de desemprego é mais incidente na faixa etária dos 35 aos 54 anos, que agrega 36% dos inscritos, e no grupo com 55 anos ou mais anos, que representa 34%. O desemprego é também mais incidente no grupo com o 1º ciclo de ensino básico como nível de escolaridade (566 desempregados), mas com o grupo com nível secundário a seguir-se neste perfil de forma significativa (493 desempregados).

Analisando o movimento registado ao longo do mês de novembro, houve 223 desempregados inscritos — tendo a maioria como motivo o fim do trabalho não permanente (69) e o despedimento (67) — e 49 colocações.

NATACHA CUNHA

PARÓQUIA DE FAFE CRIA SERVIÇO DE ATENÇÃO AO PRÓXIMO

Para não deixar ninguém esquecido nem caído, sobretudo nesta fase difícil da pandemia, surgiu na nossa Paróquia de Santa Eulália de Fafe um serviço de atenção ao próximo, formado por alguns voluntários e voluntárias, que pretendem apostar na criação de uma cultura de acolhimento e de caridade, respondendo, dentro das possibilidades, a emergências sociais ou encaminhando para melhores respostas existentes no tecido social local. Mais do que realizar ações de assistência e apoio que já outros fazem, este serviço prima pela atenção proactiva, cooperando na edificação de uma comunidade de amor e de uma autêntica fraternidade , na estreita ligação com outras instituições que prestam assistência aos necessitados.

PUB

Padarias e Pastelarias SILVA

Caros clientes e amigos,

É com muita alegria que vos saúdo nestas Festas Natalícias que se aproximam.

Nesta quadra, a Padaria Silva não pode deixar de lembrar a amizade que tem pelos seus estimados clientes.

Que o Natal seja, para todos, um momento de grande alegria junto das suas famílias.

Um Ano Novo cheio de alegria e amizade

Um abraço, muito forte!

José Silva

CÂMARA DE FAFE APROVOU ORÇAMENTO DE 43 MILHÕES DE EUROS PARA 2021

A âmara de Fafe aprovou, no final de novembro, o orçamento para a ano de 2021, no valor global de 43 milhões de euros, superior ao orçamento de 2020 em 3 milhões de euros.

O orçamento, que segundo a autarquia é construído tendo em conta o atual contexto de pandemia, foi aprovado com os votos favoráveis do PS e do Fafe Sempre, e o voto contra do PSD.

"É um orçamento de continuidade, que tem como base o planeamento estratégico do mandato e foi elaborado com uma preocupação constante de rigor, equilíbrio e prudência, dando sempre prioridade às pessoas", avançou o município.

O orçamento mantém as "políticas de descentralização", colocando 2 milhões de euros à disposição das juntas de freguesia para concretizarem os seus projetos, e dá seguimento às "políticas de apoio às pessoas e às famílias", com 16,2 milhões de euros para funções sociais, num "o investimento contínuo em ações sociais, habitação e serviços coletivos, educação e serviços culturais e recreativos".

O município destaca ainda do documento o investimento de capital na ordem dos 15,6 milhões de euros, contemplando "a execução de um conjunto de obras de grande relevância para os fafenses, como a conclusão da obra de recuperação do Bairro da Cumieira; a reabilitação do espaço público da zona envolvente deste Bairro; a construção da nova Piscina Municipal; as obras para a erradicação das coberturas com amianto nas escolas, bem como a construção do pavilhão da escola Prof. Carlos Teixeira e ainda as obras de requalificação e manutenção em vários edifícios escolares do concelho".

Realça ainda a "continuidade do investimento na rede viária de todo o concelho", com a requalificação/regeneração de um conjunto de arruamentos, vias e passeios da cidade e do concelho, do qual se salienta a regeneração urbana no Bairro do Retiro e o início das obras de reparação da zona de Stº Ovídio e S. Brás. Prevê ainda a execução da obra que vai levar o abastecimento de água ao lugar da Cheda, em Queimadela.

De acordo com o município, será dada "continuidade ao exercício de uma política de proximidade e de apoio às associações, coletividades e instituições que, no nosso concelho, lidam mais diretamente com a intervenção social".

Quanto às empresas, a autarquia salienta que a criação da Zona Industrial de Regadas sofrerá no próximo ano um impulso decisivo, a que se somam medidas de apoio e o programa dirigido ao comércio local, implementado em parceria com a associação empresarial.

Para Raul Cunha, este "é um orçamento focado no apoio às pessoas, às famílias e às empresas", que num "momento particularmente difícil devido às consequências da pandemia", mantém "medidas de estímulo à economia", nomeadamente através de obras públicas. "É um plano ambicioso, prudente e permitirá manter Fafe numa trajetória de crescimento e de desenvolvimento harmonioso do nosso concelho, sem deixar ninguém para trás", conclui.

Fafe Sempre dá voto favorável pelas políticas de apoio às famílias e empresas em tempo de pandemia

Na declaração de voto, os vereadores do Fafe Sempre reiteram a "atitude construtiva" que têm tido no executivo e reforçam a sua "predisposição colaborativa" face à situação de pandemia, sustentando o voto favorável por estarem "genericamente de acordo com as ações e objetivos aí apresentados no que concerne às políticas de apoio às famílias e empresas, neste ano verdadeiramente excecional".

Ainda assim, sublinham que tal "não significa que estejam ultrapassadas as preocupações" que foram manifestando ao longo deste mandato relativamente ao aumento das despesas correntes, que neste orçamento atinge o maior valor de sempre .

"Optamos, este ano, pelo voto favorável, por considerarmos que o compromisso de lançar um conjunto alargado de obras públicas, a par das medidas de apoio às pessoas, ajudarão à retoma da economia do nosso concelho", concluem.

PSD vota contra orçamento que diz ser "o mais desequilibrado de que há memória"

Por seu turno, o PSD admite que "a abstenção seria a posição mais confortável", mas "tal não seria sério da nossa parte face às propostas que nos são apresentadas".

"Só poderemos votar contra, porque esse é que é voto coerente com aquilo que conscientemente defendemos e o nosso eleitorado quer", fez saber o líder dos sociais-democratas, Rui Novais da Silva.

Para o PSD, este é o orçamento mais desequilibrado de que há memória no Município de Fafe", com uma despesa corrente de cerca de 65% e uma despesa de capital de 35%, numa "tendência de desequílibrio que se vem acentuando desde 2017". As críticas vão para a falta de estratégia e planeamento para o crescimento económico do concelho, bem como a falta de combate ao desemprego, apoio às empresas e famílias e o recurso ao endividamento bancário para grandes investimentos.

"Este orçamento é o reflexo da inércia que este executivo municipal tem tido neste mandato, não executa o que tem previsto em orçamento, e demonstra uma vez mais uma enorme incapacidade em apresentar um orçamento equilibrado e que vá de encontro aquilo que são as grandes necessidades do nosso concelho", concluem.

NATACHA CUNHA

ASSEMBLEIA MUNICIPAL REÚNE-SE COM ORÇAMENTO E EMPRESA MUNICIPAL DA ÁGUA NA AGENDA

A Assembleia Municipal de Fafe reúne-se pela última vez este ano, a 28 de dezembro, pelas 14h30, em sessão ordinária, no Teatro Cinema de Fafe.

Da ordem de trabalhos consta a apreciação e votação da criação da empresa municipal para gestão do sistema público de distribuição de água em baixa do município, que em março deixará de estar sob alçada da Indaqua.

As grandes opções do plano e orçamento para 2021 também vão estar a votação, a par com a proposta de não aceitação da transferência de competências em 2021 das áreas da educação, saúde e ação social para a autarquia fafense, entre outros assuntos.

JSD AJUDA A REALIZAR DESEJOS DAS CRIANÇAS DO LAR DE REVELHE

"Pequenos Desejos — Um pequeno gesto, uma grande ajuda" é o nome da iniciativa solidária lançada para este Natal pela JSD Fafe, em parceria com o Lar de Revelhe.

A iniciativa pretende que "um pequeno gesto se transforme numa grande ajuda e faça especial o Natal de alguém neste ano tão atípico". Para isso, o desafio é que pequenos desejos das crianças do Lar de Revelhe sejam concretizados por pessoas que os "apadrinhem".

As crianças escreveram uma carta com o seu desejo, que foi partilhada nas redes sociais da JSD Fafe. A primeira pessoa a comentar a imagem (com a carta/desejo) com "APADRINHO", ficou responsável por tornar o desejo realidade. Após o comentário, a JSD Fafe entrará em contacto com a pessoa de forma a agilizar e coordenar a concretização do desejo.

"Bastaram pouco mais de 30 minutos para que todos os desejos fossem apadrinhados. A expectativa era boa, mas superou em larga escala", partilhou a JSD.

Após a materialização do desejo a pessoa poderá entregá-lo de forma articulada com a JSD tendo a possibilidade de personalizar a mesma, "tornando este Natal ainda mais mágico", anotam, em comunicado.

A iniciativa solidária enquadra-se no âmbito do Voluntariado, uma das áreas temáticas que a JSD Fafe apresentou recentemente sob coordenação de Pedro Ferreira da freguesia de Paços, contando ainda com Joana Sousa (Fafe) e Ana Filipa Freitas (Paços) na equipa responsável.

NATACHA CUNHA

JUVENTUDE SOCIALISTA DE FAFE PRESENTE NO CONGRESSO NACIONAL

A JS de Fafe marcou presença no XXII Congresso Nacional da Juventude Socialista, que devido à pandemia se realizou em formato digital.

Segundo os jovens, o ciclo autárquico de 2021, a defesa dos jovens estudantes e trabalhadores, a inovação, a crise climática e a superação da crise económica e social foram os pontos fortes de discussão da reunião da assembleia magna, que teve como objetivo definir estratégias e eleger os órgãos nacionais para o biénio 2020-2022.

"A Concelhia de Fafe da JS marcou presença com uma comitiva de 5 delegados eleitos, 2 delegados inerentes e 1 primeiro subscritor de moção sectorial, naquela que se traduziu numa das mais fortes participações dos últimos anos", avançam, em comunicado.

Os jovens fafenses vincaram a sua participação construtiva no apoio à elaboração da Moção Global de Estratégia do Secretário Geral eleito, Miguel Costa Matos, e contribuíram ainda com uma Moção Sectorial, apresentada no congresso por Humberto Vaz.

Fafe mantem-se na estrutura nacional com João Rodrigues e Lídia Fernandes (eleitos membros efetivos para a Comissão Nacional JS), João Pereira (eleito suplente na Comissão Nacional JS) e Rosa Machado (eleita para a Comissão Nacional de Jurisdição). Luís Alberto Pereira, presidente da Concelhia JS Fafe, integra a lista de inerentes na Comissão Nacional do Partido Socialista.

NATACHA CUNHA

PUB

'FAMÍLIA SOCIALISTA' UNE-SE EM TORNO DA CANDIDATURA DE ANTERO BARBOSA À CÂMARA

"Um acordo histórico no seio da família socialista em Fafe", descreveu o líder da concelhia do PS, Pompeu Martins, uniu Partido Socialista, Fafe Sempre e Independentes por Fafe em torno da candidatura de Antero Barbosa à câmara, nas próximas eleições autárquicas de 2021.

"O PS trocou o verbo combater no seio da sua família pelo verbo construir. Vamos para este desafio reunidos, com força, arrumados e em paz. E os fafenses mereciam isso", afirmou, garantindo que "o tempo de divisões internas acabou", e deu lugar ao entendimento e "clima de aliança".

O atual presidente da Câmara de Fafe, Raul Cunha, encabeçará a lista do PS à Assembleia Municipal, prescindindo de um possível terceiro mandato. Pompeu Martins destacou o papel central de Raul Cunha neste entendimento, que por sua vez falou de um dia "feliz e muito importante" na sua vida política, ao conseguir "juntar à volta do PS todos aqueles que são socialistas". "Não foi difícil perceber que a solução que melhor servia o interesse do PS, de Fafe e dos fafenses seria antecipar o que a lei me obriga daqui a quatro anos, sair do cargo", afirmou, defendendo que "os partidos têm de se concentrar no que é importante para as pessoas e não em lutas fratricidas, de mais ou menos egos e protagonismos" .

O acordo assinado dá por extintos os movimentos Independentes por Fafe e Fafe Sempre, que se assumiram como oposição em 2013 e 2017, respetivamente, retirando ao PS a maioria absoluta.

Parcídio Summavielle, que já integrou a lista do PS nas últimas eleições, disse ser tempo de "enterrar os machados de guerra e centrarmo-nos no que é mais importante". "Quinze anos da minha vida encerram-se aqui com a extinção dos IPF", afirmou, elogiando Raul Cunha como "gerador de consensos".

Antero Barbosa assegurou ter aceite o desafio "por Fafe e pelos fafenses", acima de quaisquer ambições pessoais, sentindo "redobrado orgulho por ser candidato em nome do PS" e dessa forma contribuir para a reunificação da família socialista, da qual disse nunca se ter sentido desvinculado.

Afirmando estar consciente das exigências dos próximos anos, avançou querer dar "continuidade ao bom trabalho do atual executivo". "Não é o cargo de presidente de câmara que me tornará mais feliz, mas sentir que tenho o dever de responder afirmativamente a um convite que me foi feito e considerar que tenho capacidade e condições para poder desenvolver um bom trabalho pela minha terra", rematou.

Quanto às juntas de freguesia, o acordo prevê que as listas candidatas devem resultar do respeito pelos últimos resultados eleitoriais, priorizando a cada força política de origem a decisão sobre as referidas candidaturas por freguesia, como listas do PS.

AUTÁRQUICAS 2021:

PSD ANUNCIA CANDIDATOS ÀS JUNTAS DE GOLÃES E ESTORÃOS

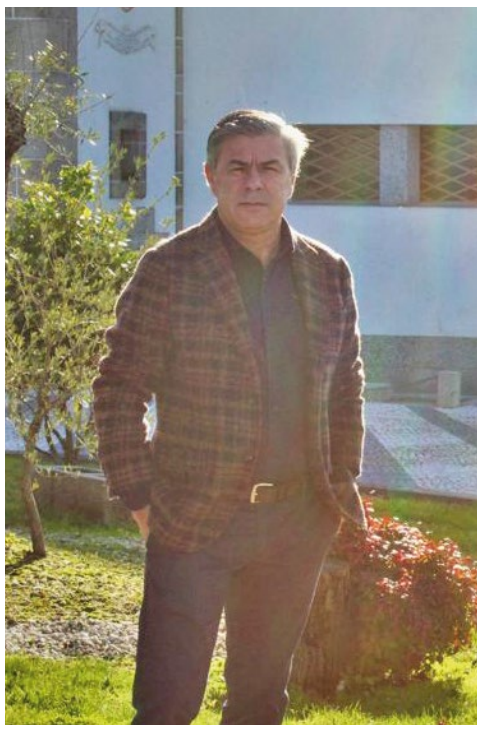

A Comissão Política do PSD Fafe reuniu e validou mais um nome proposto por Rui Novais da Silva como candidatos às Juntas de Freguesia Estorãos, sendo que, há quinze dias tinham validado o nome proposto pelo líder social democrata à Junta de Freguesia de Golães, dando assim início ao processo autárquico com os primeiros candidatos às eleições autárquicas de 2021.

Filipe Nogueira, "Pinho", como é conhecido junto dos seus conterrâneos, é o candidato do PSD à Junta de Golães. Em comunicado, o partido refere que Filipe Nogueira já vinha a receber o apelo dos seus conterrâneos há alguns anos, para assumir um projeto de mudança, desafio esse que decidiu aceitar pelo "partido com que se identifica e sempre se identificou, e acima de tudo porque a Freguesia tem de alterar o rumo que considera de 'estagnação' e 'decadência'".

Rui Novais da Silva elogia o candidato: "os Golanenses precisam de um presidente de coração, com vontade, disponibilidade e capacidade - e melhor o PSD não poderia querer".

Para a Junta de Estorãos foi escolhida Maria Rita Novais, enfermeira no Hospital de Guimarães. A candidata afirma ter tomado esta decisão por considerar que "mais quatro anos se passaram sem que a junta de freguesia pugnasse pelo desenvolvimento da freguesia, continuando esta a estar parada no tempo". Para o líder dos PSD, é "a pessoa certa": "temos a garantia que, além do seu carinho à freguesia enquanto natural da mesma, será próxima das pessoas e atenta às suas necessidades".

O PSD avança que nos próximos meses irão apresentar mais candidatos, fruto do trabalho da Comissão Autárquica do Partido, criada para o efeito.

PEDRO MAGALHÃES REELEITO PRESIDENTE DA JSD FAFE

Sob o mote "Um Futuro Presente", Pedro Magalhães foi reeleito presidente da Juventude Social Democrata de Fafe para o biénio 2020/22.

Os órgãos concelhios recém-eleitos tomaram posse a 19 de dezembro, numa cerimónia gravada no Teatro Cinema de Fafe, cumprindo as normas da DGS, e transmitida nas redes sociais.

Neste formato digital, Rui Novais da Silva, líder do PSD de Fafe, dirigiu-se à JSD agradecendo "o que tem feito pelo PSD e por Fafe", considerando que cabe-lhes também "manter a esperança de que possamos despertar mais consciências para mudar Fafe no futuro". Também o presidente da JSD Nacional e da JSD Distrital de Braga deixaram mensagens à estrutura eleita, dizendo esperar o seu contributo para ajudar o partido a alcançar um bom resultado nas próximas autárquicas, que dê um "rumo novo e melhor" a Fafe.

Por fim, Pedro Magalhães fez um balanço do último mandato, garantindo que "a luta pelo interesse dos jovens de Fafe será a principal e única prioridade". "Jamais poderíamos deixar a nossa missão pela metade, e por isso estamos cá", disse, recusando-se a "adiar o futuro", mas antes comprometendo-se a "trabalhá-lo aqui e agora".

"Um futuro presente significa não estarmos à espera de um futuro sistematicamente adiado para o passado. Estamos cá por acreditar que é no presente que reside toda a esperança no futuro. Está na vontade dos nossos sonhos, dos nossos desejos, mas também na nossa responsabilidade", referiu, acrescentando: "Os jovens estão desacreditados da política, porque a política desacreditou dos jovens. As estruturas precisam de gente nova, com novas ideias e projetos. Juntos vamos construir um concelho onde os jovens têm uma palavra a dizer. Serão os pais a votar nos filhos e não os filhos a votar nos pais".

NATACHA CUNHA

JUVENTUDE POPULAR DE FAFE VAI A VOTOS

A Juventude Popular de Fafe vai a eleições a 22 de dezembro. Marcelo Carneiro Rocha é o candidato a presidente da estrutura. A equipa será composta por Lucas Rodrigues no lugar de vice-presidente, Sérgio Costa como secretário, Bruno Lameiras e Pedro Freitas vogais.

Numa carta aberta de candidatura dirgida aos militantes da estrutura, Marcelo Carneiro Rocha recordou que foi há quatro anos que ingressou na Juventude Popular, que escolheu para sua "casa política" e onde se tem mantido como "militante ativo, dando o melhor" de si à causa.

"Uma Geração para Fafe" é o lema do candidato, que apela "à união e zelo de todos" para trabalhar e fortalecer a posição da Juventude Popular e do CDS – PP na cidade de Fafe e nas freguesias.

"Não ignoro os desafios que temos pela frente, todavia estou seguro de que será um mandato no qual nos imporemos, no qual cresceremos enquanto estrutura política concelhia, criticando e apresentando soluções oportunamente como é nosso apanágio", afirma, definindo como primeiro grande desafio as Eleições Autárquicas de 2021, nas quais pretende "vincar o caráter municipalista do partido, dando todo o nosso bairrismo, para que tanto o partido como a JP multipliquem os seus autarcas".

Marcelo Carneiro Rocha traça como objetivo deste mandato "reforçar os valores da "marca JP" no concelho: a democracia cristã, o nosso sentido de pátria, a defesa das liberdades individuais, o personalismo e a nossa posição europeísta".

"Acima de tudo, o valor maior será Fafe, é pelas gentes de Fafe que teremos de trabalhar e, por isso, peço que, com a tua vontade, ideias e trabalho conjunto, possamos fazer mais por Fafe", conclui.

NATACHA CUNHA

PUB

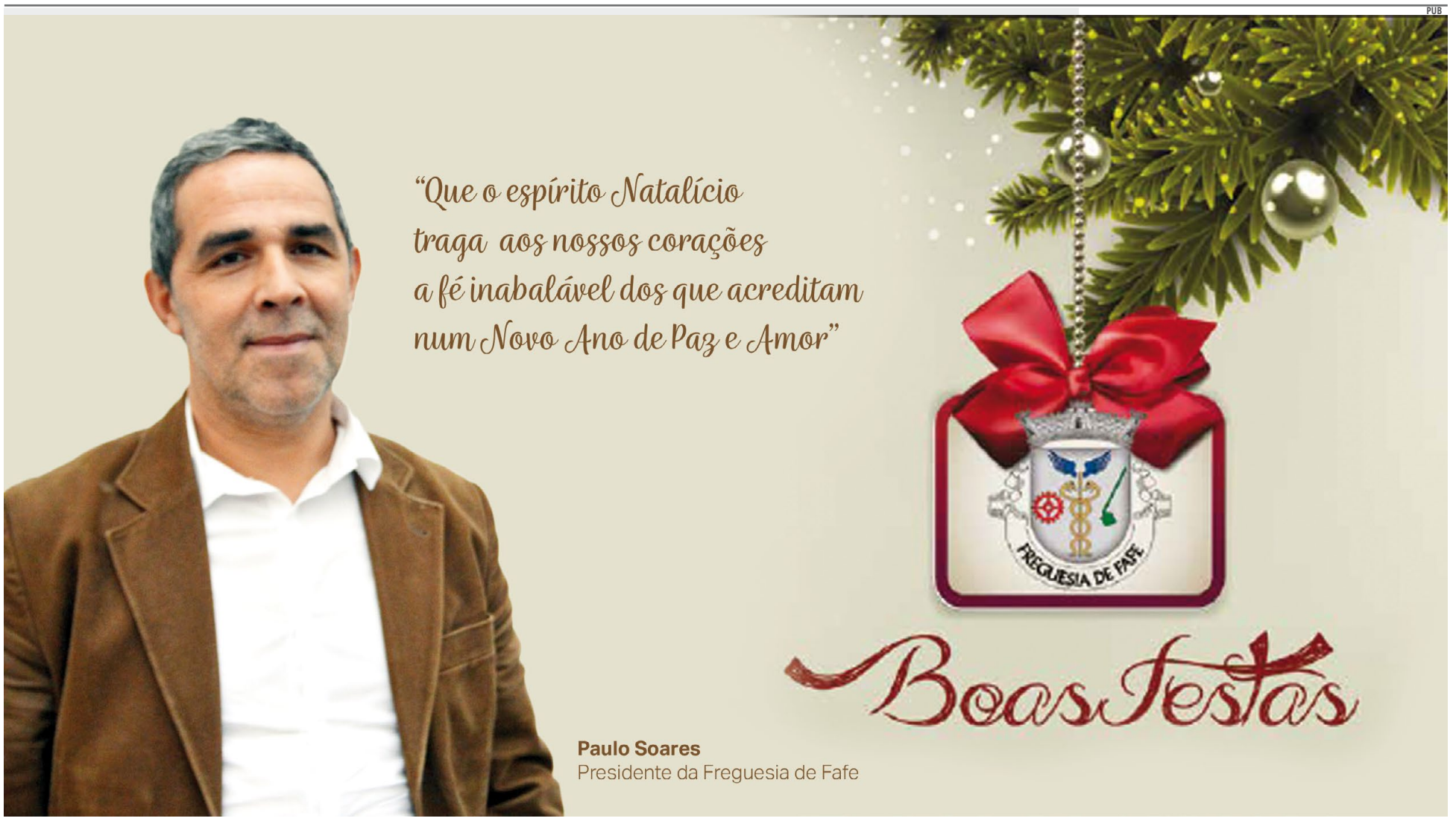

PUB

Boas Festas

O Município de Fafe
deseja-lhe umas **Festas Felizes!**

fafe
município

Proteja-se
municipio de fafe

CÂMARA APROVA APOIO À CERCIFAF E AO CENTRO INFANTIL DE GOLÃES

FOTO: ARQUIVO CERCIFAF

A Câmara de Fafe aprovou a atribuição de um apoio à CERCIFAF, no valor de 15 mil euros. Segundo a autarquia, este auxílio "surge da necessidade de reforçar a equipa local de apoio às crianças do nosso concelho, garantindo, desta forma, o serviço de intervenção de precoce na infância, desenvolvido por esta instituição".

Em comunicado, o presidente da autarquia, Raul Cunha, destaca a CERCIFAF como "uma instituição de referência no nosso concelho e na região", que "tem feito um trabalho exemplar com as pessoas portadoras de deficiência nas diversas áreas"

"Este apoio vai permitir reforçar a equipa de apoio tão importante no trabalho que a instituição realiza junto das crianças Nunca é demais felicitar a CERCIFAF por este trabalho brilhante e pela dedicação e entusiasmo que colocam no dia a dia destes jovens", reforçou.

O Câmara de Fafe aprovou ainda a atribuição de um apoio no valor de 100 mil euros ao Centro Infantil de Golães, para ajudar nas despesas que esta instituição teve com a construção de um edifício de raiz para a instalação das valências da creche, educação pré-escolar e Centro de Atividades e Tempos Livres de Golães.

O edil sublinha que "esta era uma obra ansiada pela instituição há bastante tempo, e que tem por objetivo construir um espaço adequado ao desempenho das atividades que a instituição desenvolve, criando um espaço com melhores condições de funcionamento, mais conforto para todos os que o utilizam diariamente, crianças e profissionais". "Este apoio surge no reconhecimento dos benefícios e utilidade que uma obra desta dimensão tem quer para a população da freguesia, bem como para o concelho", frisou o edil.

CASTRO DE SANTO OVÍDIO FOI RECUPERADO

FOTOS: CMF

O Castro de Santo Ovídio, o mais conhecido sítio arqueológico do concelho de Fafe, foi alvo de uma profunda intervenção de recuperação e restauro das suas estruturas, em novembro, informou o município.

Segundo a autarquia, a intervenção correspondeu à primeira fase dos trabalhos previstos para o local, que visaram a "recuperação e consolidação dos seus muros de suporte e estruturas habitacionais, a necessitarem de intervenção urgente".

O Castro de Santo Ovídio, povoado fortificado característico do noroeste peninsular, terá sido fundado e ocupado num período cronológico compreendido entre o séc. VI a.C. e os finais do séc. II d.C. Foi alvo de trabalhos de escavação e restauro na década de 80 do séc. passado, carecendo hoje de diversos trabalhos agora iniciados.

O município avança que, "em breve, novos trabalhos serão realizados tendo em vista a melhoria das acessibilidades, interpretação do sítio arqueológico e posterior valorização cultural e turística do Castro de Santo Ovídio".

GNR ASSINALOU DIA NACIONAL DA PESSOA COM DEFICIÊNCIA

A Secção de Policiamento Comunitário da GNR de Fafe assinalou, juntou da Cercifaf, o Dia Nacional da Pessoa com Deficiência, a 9 de dezembro.

Neste dia, "unimos corações numa instituição que preza o tema da inclusão", partilharam, nas redes sociais.

A Cercifaf e a Secção de Policiamento Comunitário da GNR de Fafe "colaboraram com o objetivo de sensibilizar a população para a situação das pessoas com deficiência e promover a sua inclusão na sociedade".

"DÊ TROCO A QUEM PRECISA" RECOLHE DONATIVOS NAS FARMÁCIAS

Este Natal, pelo quarto ano consecutivo, decorre nas farmácias do distrito de Braga a campanha de angariação de fundos "Dê Troco a Quem Precisa".

Até 22 de dezembro, os portugueses são convidados a doar o troco das compras realizadas nas farmácias à Emergência abem: COVID-19. Segundo a organização, os donativos recolhidos serão integralmente aplicados no acesso a medicamentos, produtos e serviços de saúde a pessoas carenciadas e mais fragilizadas devido à pandemia. Desde que foi lançada, em março deste ano, a Emergência abem: COVID-19 já apoiou mais de 900 portugueses referenciados.

POETISA SOLEDADE SUMMAVIELLE HOMENAGEADA NA TOPONIMIA DA CIDADE

FOTO: NALF

A poetisa fafense Soledade Summavielle vai ter o seu nome eternizado na toponimia da cidade. O executivo municipal deliberou, por unanimidade, na última reunião de câmara, a atribuição do seu nome a um novo arruamento na cidade, que faz a ligação de uma urbanização recém-construída à via circular.

"Já há muito tempo que pensámos em atribuir o nome de Soledade Summavielle à toponimia fafense. É de toda a justiça termos o nome da nossa poeta maior, reconhecida nacionalmente, para sempre associado à nossa terra", afirmou o vereador da Cultura, Pompeu Martins.

Este ano, completaram-se 113 anos sobre o nascimento da poetisa. Soledade Summavielle Soares nasceu em Fafe, em 7 de dezembro de 1907 e faleceu na capital portuguesa, no dia 7 de Fevereiro de 2000.

"É um nome cimeiro da literatura fafense, com expressão nacional, já que viveu grande parte da sua vida em Lisboa. Uma existência longa dedicada inteiramente à arte, esta a de Soledade: foi cantora e ceramista, mas seria na poesia que mais se salientaria a sua actividade artística, publicando uma dezena de obras que a singularizam como uma das vozes mais fortes e sentimentais da poesia portuguesa", recorda o Núcleo de Artes e Letras de Fafe (NALF), de quem a poetisa foi "associada e ativista".

O NALF dá nota que Soledade Summavielle nunca se esqueceu da sua terra e deixou em testamento donativos para instituições fafenses (Bombeiros Voluntários, Grupo Nun'Álvares, Banda de Golães, Banda de Revelhe, Conferência de S. Vicente de Paulo e Cercifaf).

NATACHA CUNHA

PRÉMIO DE HISTÓRIA LOCAL COM PRAZO ALARGADO

O Município de Fafe volta a promover, pela décima nona vez, o Prémio de História Local, com prazo de candidatura alargado até 31 de maio de 2021. A entrega do prémio, no valor de mil euros, ocorrerá na sessão solene de 5 de Outubro do mesmo ano.

Recorde-se que o prémio visa estimular a pesquisa e investigação em torno da identidade do município fafense, no passado e nas suas diferentes perspetivas.

Podem concorrer todos os que o pretendam, residam ou não no concelho, com trabalhos originais e inéditos sobre um ou vários aspetos da história de Fafe, a nível administrativo, político, económico, social, cultural, artístico, religioso ou outros.

Na avaliação dos trabalhos serão ponderados aspetos como a utilização privilegiada das fontes primárias, a valorização da originalidade e atualidade dos temas, a clareza e correção da linguagem, a coerência global e a apresentação formal.

A obra vencedora tem publicação garantida na revista cultural Dom Fafe.

PUB

ARMANDO FONSECA LANÇA LIVRO SOLIDÁRIO PARA AJUDAR OS SEM-ABRIGO

"No Bico da Pena" é o novo livro do poeta Armando Fonseca, que assume cariz solidário com a totalidade da receita angariada a reverter para a ajuda de pessoas em situação de sem-abrigo.

Segundo o autor, o livro foi pensado em sintonia com o grupo "Unidos Ajudamos", que se dedica a ajudar pessoas em situação de sem-abrigo, tentando, através de rondas periódicas, dar assistência e colmatar algumas das muitas carências existentes, com a distribuição de bens alimentares, de higiene, e agasalhos. "A sua atuação concentra-se na zona do grande Porto, mas não só", explicou o autor.

A presentação do livro estava marcada para 12 de dezembro, no Teatro Cinema de Fafe, a cargo do professor Carlos Afonso, com animação garantida pelo Teatro Vitrine e pelo músico Patrick Rodrigues, mas teve de ser adiada por força das restrições da situação pandémica.

O livro tem o custo de dez euros e pode ser adquirido no Intermarché de Fafe, na Libraria Alta Mira de Fafe, ou entregue em mão na zona de Fafe e arredores,

A verba conseguida será integralmente trocada por bens alimentares e produtos de higiene para ajudar pessoas em situação de sem Abrigo, em parceria com o Intermarché de Fafe.

NATACHA CUNHA

'PARIS 50' É O NOVO LIVRO DE POESIA DE POMPEU MARTINS

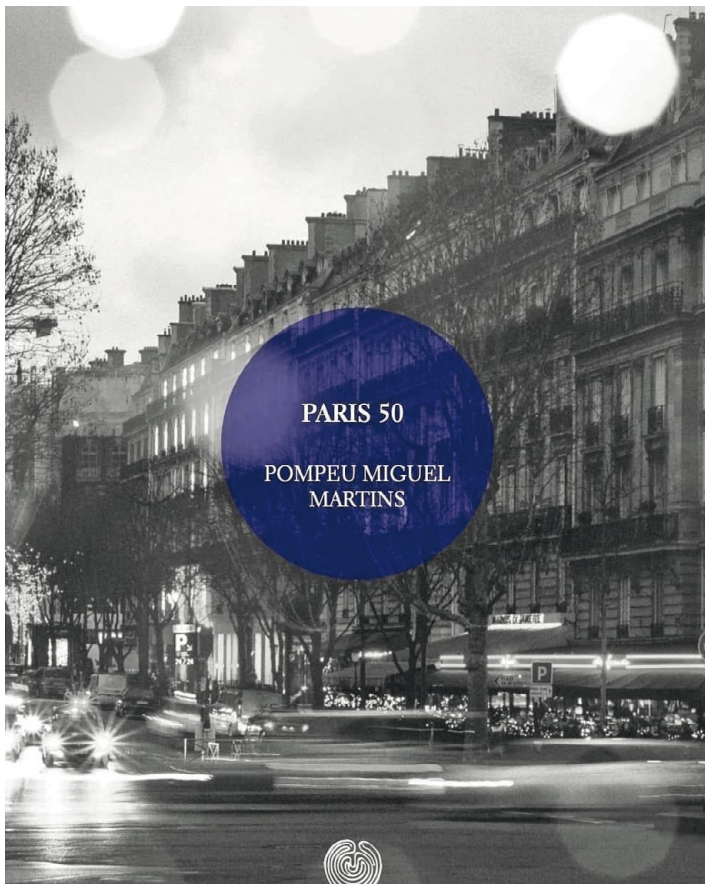

Pompeu Miguel Martins regressa à publicação com um novo livro de poemas.

Publicado pela Editora Labirinto, «Paris 50» é descrita como "uma obra em torno da íntima apropriação do tempo, tendo a memória como elemento de construção da identidade, mas, ao mesmo tempo remetendo-a para a inquieta confrontação com ideias e ideais pelos quais passamos e que projetam os dias futuros".

Em tempo de pandemia, o lançamento fez-se online, em direto nas redes sociais a partir da Livraria Centésima Página, em Braga, tendo como convidados João Pinto, César Freitas, Alfredo Pérez Alencart, Daniel Gonçalves, e Victor Oliveira Mateus, que teceram elogios à obra.

Na apresentação, o autor revelou que o livro surgiu como celebração dos 20 anos da Editora Labirinto, que teve Pompeu Martins como primeiro autor, mas também como marca dos seus 50 anos de vida, que se refletiram em 50 poemas, tendo como pano de fundo a cidade de Paris.

Em «Paris 50», o autor revisita o universo artístico da cidade e reflete sobre a nossa condição de humanos, em jeito de 50 inquietações.

"Este texto retoma a poética do quotidiano, dos lugares e das personagens, usando o espaço cidade como elemento de transmutação para espaço corpo ou para espaço ideia, existindo por toda a obra um íntimo olhar sobre objetos e sobre uma lonjura que é expressa em passado e como elemento utópico e de futuro", lê-se na descrição.

NATACHA CUNHA

ORLANDO ALVES RECEBE PRÉMIO 'PALCO DE TERRA'

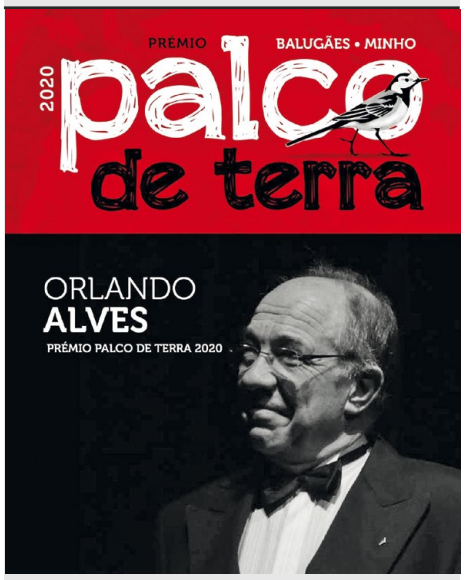

O Teatro de Balugas distinguiu o ator e encenador fafense Orlando Alves, com o Prémio Palco de Terra 2020, na categoria Personalidade, pela "vida dedicada ao associativismo, com destaque para o Grupo Nun'Álvares de Fafe, em especial para o trabalho desenvolvido no Teatro Vitrine".

O Prémio Palco de Terra é uma iniciativa da companhia Teatro de Balugas, de Barcelos, cuja primeira edição se realizou em 2017. É um galardão concedido anualmente para reconhecer e agradecer o trabalho e o esforço de pessoas e instituições no âmbito do teatro realizado no meio rural e da criação artística sobre o Minho.

CINEMA CONQUISTA PÚBLICO FAFENSE

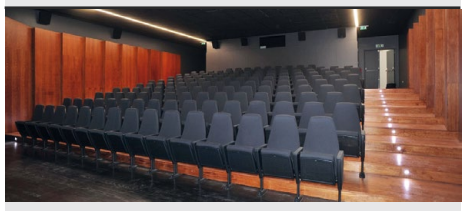

As sessões de cinema em Fafe, proporcionadas pelo Cineclube de Fafe na Sala Manoel de Oliveira, têm vindo a conquistar público em Fafe, que apresenta um número de espectadores superior a média nacional.

Cerca de 30 espectadores por sessão, cerca de 20 Os vereador da Cultura, Pompeu Martins, avançou que Fafe tem registado cerca de 30 espectadores por sessão, quando a média nacional está pouco acima dos 20 por sessão.

Devido à pandemia, as sessões estão desde março interrompidas.

NATAL DIFERENTE, MAS NATAL!

O Natal deste 2020 será diferente, tão diferente e mais ainda que todos os natais da nossa vida. Essa diferença não é nem pode ser impeditiva: onde está dito que o Natal deixa de ser Natal, por não ter muitas pessoas à volta da mesa da consoada ou celebrações apinhadas como costumamos ter? Será que pode haver Natal sem o conjunto das tradições que compõem esta quadra? Mesmo sem o Beijar o Menino ou a Missa do Galo? Obviamente que sim. Os condicionamentos a que estamos sujeitos não podem impedir o espírito do verdadeiro Natal. Sim, no Menino do Presépio, Deus vem, de novo, como luz para iluminar, vida para dar, paz para semear.

A pandemia da Covid-19 traz ao de cima a nossa vulnerabilidade e a nossa interdependência. Nesta terra habitada por 7,8 biliões de pessoas somos, todos juntos, elos de uma grande cadeia. E quanto mais consciência disso tivermos, diga-se, mais humanos seremos. E quanto mais humanos formos mais cristãos seremos. Na verdade, o mistério da Encarnação do Filho de Deus, que o Natal celebra, diz-nos até onde vai o amor de Deus, mas também nos indica como podemos ser mais e melhores seres humanos.

Não tenhamos dúvidas, em tempos de incertezas: a pandemia, em si mesma, não tem nada de bom, é certo. Mas muito mal estaríamos se não aprendêssemos nada com ela. Vimos, vemos e vamos continuar a ver, infelizmente, muita destruição. Também vimos, vemos, e espero que continuemos a ver, felizmente, muita superação. Esse espírito resiliente e de ajuda mútua, de solidariedade e de caridade precisa de acontecer e de permanecer para lá da pandemia. Pensar menos no "ego" e no "umbigo" para tomarmos a peito os outros e as suas dores é uma missão permanente.

É exatamente nesta linha que se coloca o Papa Francisco. Na sua mais recente encíclica (Todos irmãos), o Santo Padre desafia-nos à fraternidade e à amizade social. Apoiado na parábola do Bom Samaritano, o Pontífice define a urgência de uma transformação global: "hoje temos à nossa frente a grande ocasião de expressar o nosso ser irmãos, de ser outros bons samaritanos que tomam sobre si a dor dos fracassos, em vez de fomentar ódios e ressentimentos".

Isto exige colocar em prática a virtude da caridade, num tempo em que as solicitações de emergências sociais registam um exponencial aumento, agravadas pela pandemia. Insere-se neste âmbito a nossa proposta chamada "Coração Samaritano". O objetivo é potenciar uma cultura de atenção e de cuidado pelo outro, que contribua para que ninguém fique esquecido e caído na berma do caminho. Não é mais uma estrutura pastoral, mas sim a criação de uma cultura comunitária assente na consciência segundo a qual a caridade é a prática da fé.

Também apoiado nesta consciência, escrevi, como apelo ao compromisso, para a música de Natal deste ano: "Porque ainda nos esqueçamos / porque já não nos lembramos / daqueles que passam mal / porque ainda é possível / e também é exigível / porque ainda pode ser Natal. // Porque falta o compromisso / que nos leva a perguntar / "Que temos a ver com isso?" / Porque o mundo deve ser / fraternidade universal / e com isso pode ser Natal".

Assim termino, desejando a todos um Natal diferente, mas Natal!

Pe. José António Carneiro

PARÓQUIA LANÇOU CONCURSO DE DESENHO DE NATAL

A Paróquia de Santa Eulália de Fafe voltou a promover, pelo terceiro ano consecutivo, o concurso "O Verdadeiro Natal", desafiando as crianças e jovens da catequese, bem como os escuteiros, a representar em desenho o "verdadeiro sentido do Natal".

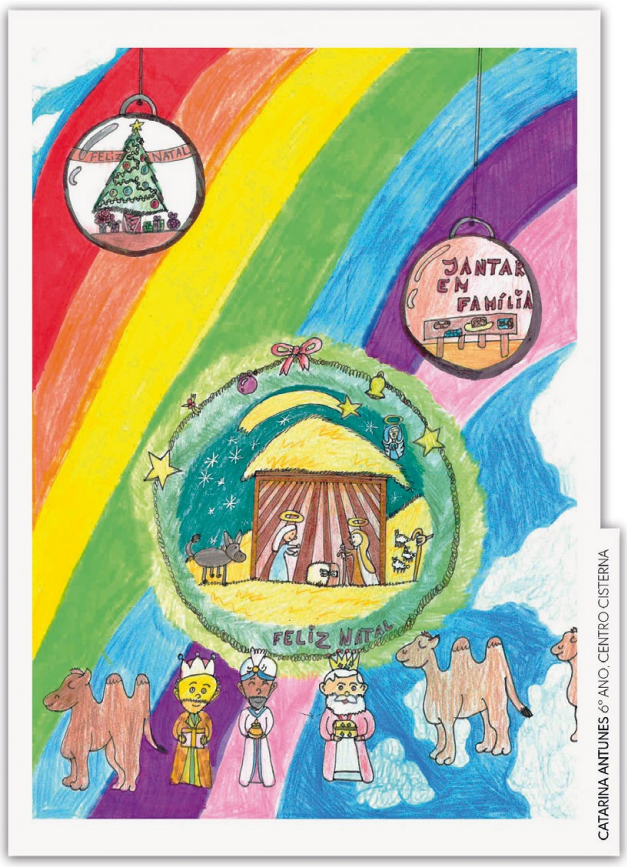

CATARINA ANTUNES 6º ANO, CENTRO CISTERNA

"Num ano tão difícil, marcado pela pandemia, entendemos que faz ainda mais sentido apelar à criatividade e à expressão artística dos mais novos, de modo a que possam enfrentar com esperança o tempo presente", sublinhou a paróquia.

Este ano, a novidade do concurso foi a criação de três categorias de participação em três faixas etárias. A iniciativa, em parceria com a Paróquia de Santa Comba de Fornelos, contou com mais de meia centena de participações.

Na categoria do 1º ao 3º ano venceu Mariana Tavares Rocha. Do 4º ao 6º ano saiu vencedora Catarina Antunes, e do 7º ao 10º ano, Ana Filipa Ferreira.

O trabalho selecionado não ser impresso como habitualmente em formato postal devido à situação pandémica, mas a paróquia avançou que vai organizar uma exposição de todos os trabalhos a concurso, que serão também publicados online. Para além dos vencedores, o júri, composto pelos párocos e dois elementos convidados, atribuiu ainda três menções honrosas, uma em cada categoria, a Dinis Magalhães, Bianca Freitas e Sofia Gonçalves, respetivamente.

NATACHA CUNHA

MARIANA TAVARES ROCHA 3º ANO, CENTRO MANHÃ

ANA FILIPA FERREIRA 10º ANO, CENTRO GRANJA

LIONS CLUBE DE FAFE PRESENTEIA UTENTES E COLABORADORES DE LAR

O Lions Clube de Fafe, através da sua direção, ofereceu presentes de Natal aos utentes e colaboradores do Lar Residencial D. Alzira Oliveira Sampaio, da Santa Casa da Misericórdia de Fafe.

A entrega dos presentes na instituição foi feita pela presidente do grupo, Celeste Moniz, acompanhada por Maria José Correia, Cristina Sousa e Alice Lima, com o devido distanciamento social e o uso de máscaras, cumprindo as recomendações da Direção Geral de Saúde.

Em comunicado, o Lions agradece a colaboração das empresas Jope2 e Juvema, que possibilitaram esta iniciativa do clube.

No final, aquelas diretoras do Lions consideram "cumprida a sua missão, e satisfeitas por sentirem os olhos felizes dos colaboradores daquele lar, que também foram presenteados com uma lembrança".

O grupo realça ainda o "belíssimo centro de Natal com as cores dos Lions" elaborado pela conselheira Alice Lima, que agora enfeita o lar. Os presentes, organizados por Maria José Correia, serão entregues aos utentes na noite de Natal.

'FAFE AJUDA':
ARTISTAS FAFENSES DOAM QUADROS PARA TROCA POR ALIMENTOS

Dezanove artistas fafenses doaram obras de arte suas para serem vendidas pelo movimento "Fafe Ajuda", com o objetivo das receitas serem canalizadas para a compra de bens alimentares a distribuir por quem mais precisa.

Na iniciativa solidária colaboraram os artistas Orlando Pompeu, Fernanda Aguiar, José Freitas Pereira, Jorge Costa, Lino Magalhães, Armando Marques, Délia de Carvalho, Vicente Coda, JJ Silva, Anabela Araújo, Arlete Gonçalves, Helena Ribeiro, Arcanjo Gonçalves, Lee Feliz, Arlete Gomes, Fátima Ribeiro, Bruna, Anabela Araújo e Lourdes Margalhães.

As obras estão expostas no arquivo da Casa da Cultura, onde podem ser observadas, através de marcação prévia. Quem quiser adquirir as obras pode contactar o movimento Fafe Ajuda através da sua página de facebook ou via email (fafe-ajuda@gmail.com)

NATACHA CUNHA

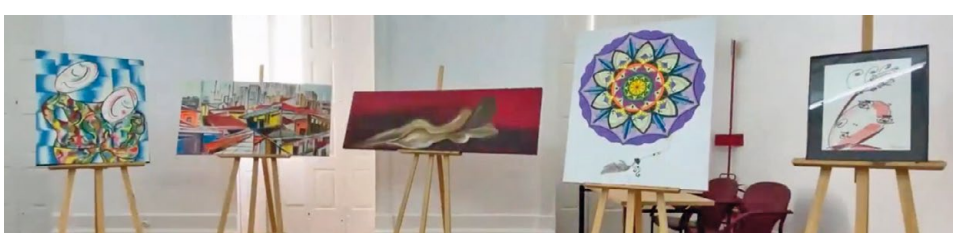

PUB

RALI SERRAS DE FAFE E FELGUEIRAS CONFIRMADO NA ABERTURA DO EUROPEU 2021

FOTO: FREDERICO NOGUEIRA

A Federação Internacional do Desporto Automóvel confirmou o Rali Serras de Fafe e Felgueiras como prova com honras de abertura do Campeonato da Europa de Ralis 2021, entre 12 e 14 de março. O calendário provisório que tinha sido divulgado pelo Eurosport Events, entidade promotora da competição, passou a definitivo, com a aprovação, este mês de dezembro, do Conselho Mundial da FIA.

O Rali Serras de Fafe e Felgueiras será a primeira das oito provas do ERC de 2021.

Em comunicado, a organização avançou que a edição 2021 apresentará diversas novidades, com a introdução de algumas classificativas novas, uma das quais em Boticas.

A prova, que nos últimos anos tem sido de abertura do Campeonato de Portugal, integrará o Europeu pela primeira vez. Recorde-se que, este ano, o Fafe Montelongo, em piso de asfalto, estreou-se a 3 e 4 de outubro no FIA ERC, abrindo caminho à passagem, agora, para as classificativas de terra, onde está também previsto decorrer no ano seguinte.

"O contrato assinado com o promotor [Eurosport Events] já previa que em 2021 e 2022 a prova decorra em pisos de terra e essa foi uma das condições estabelecidas quando aceitámos, este ano, organizar o Rally Fafe Montelongo em asfalto, que na altura era a única hipótese que tínhamos para integrar o ERC. É uma longa história que começou em 2018, quando surgiu a possibilidade de o rali fazer parte do Europeu e as conversações mantiveram-se em 2019, até que em junho deste ano ficou decidido avançar com um rali de asfalto, para nos dois anos seguintes passar a piso de terra", explicou Carlos Cruz, presidente do Demoporto, em comunicado.

A edição 2021 do Rally Serras de Fafe e Felgueiras, cuja prova estará na estrada sábado e domingo (13 e 14 de março), já se encontra delineada, apresentando um total de 14 classificativas, 7 das quais diferentes, repartidas entre aqueles dois dias.

"O Rally Serras de Fafe e Felgueiras do próximo ano será alargado a mais concelhos, como Vieira do Minho e Boticas. Há várias novidades, como é o caso de classificativas completamente novas. Mesmo em Felgueiras, uma das 'especiais' apresentará alterações", acrescentou aquele responsável.

Ao Rali Serras de Fafe segue-se, também a contar para o Europeu, o Rali dos Açores, a 25 e 27 de março.

Com passagem por Fafe está também previsto o Rali de Portugal, prova do campeonato mundial, cerca de dois meses depois, em maio de 2021.

NATACHA CUNHA

FAFENSE ANTÓNIO PEREIRA NO PARIS DAKAR 2021

FOTO: CMF

O fafense António Pereira, que integra o staff da equipa alemã South Racing, vai competir na próxima edição do Paris Dakar, 2021, acompanhando o piloto português Lourenço de Rosa na prova rainha de todo-o-terreno, que vai voltar a realizar-se inteiramente na Arábia Saudita.

António Pereira levará a bandeira de Fafe, depois de ter sido recebido nos Paços do Concelho pelo Município de Fafe, que lhe desejou "sucesso nesta prova desportiva de grande dimensão e projeção mundiais".

AMAF DÁ POR CANCELADA ÉPOCA DESPORTIVA DE 2020/2021

ASSOCIAÇÃO DE MODALIDADES AMADORAS DE FAFE

A Associação de Modalidades Amadoras de Fafe confirmou, este mês de dezembro, que a época desportiva de 2020/2021 não se irá realizar, nas modalidades de futebol e futsal e nos vários escalões que abrangem os clubes a nível concelhio.

"Três meses passaram, porém o receio e a incerteza mantêm-se e apesar da vontade de retomar a prática desportiva, e de haver uma nova esperança com a anunciada vacina, a mesma não trará a segurança com a brevidade que precisaríamos e o arrastar da situação manteria os clubes, atletas e agentes desportivos a viver na incerteza", informou a associação, em comunicado.

"É uma decisão difícil, tal como já havia sido a da época anterior, mas temos de pôr a saúde e segurança de todos os envolvidos em primeiro lugar", acrescentam.

O foco centra-se agora na época 2021/2022. A AMAF garante que "a seu tempo serão dadas as diretrizes essenciais à nova temporada desportiva, com o espaço temporal necessário para que os clubes possam prepará-la".

"Esperamos que o ano 2021 nos proporcione reunir as condições para retomar a atividade desportiva com segurança".

NUNO FERNANDES FOI 6º NA TAÇA DE PORTUGAL DE TRAIL

FOTO: MATIAS NOVO

Nuno Fernandes, do Clube de Atletismo de Fafe, alcançou o 6º lugar na Taça de Portugal de Trail 2020. O atleta terminou a prova, realizada em novembro, em Melgaço, com o tempo de 3h02m48s, o seu melhor resultado nas três participações na Taça. No Campeonato Nacional de Trail, em Penacova, em outubro, Nuno Fernandes conseguiu a 11ª posição, ao completar 31 km, em 3 horas e 8 minutos.

Em jeito de balanço, o atleta de Fornelos considerou que a nível pessoal este foi um bom ano desportivo, apesar de se ter visto impedido de participar no Golden Trail Championship, a prova internacional nos Açores, na qual tinha focado os seus treinos de preparação, após um teste positivo à covid-19.

AD FAFE GARANTE PRESENÇA HISTÓRICA NOS OITAVOS DE FINAL DA TAÇA DE PORTUGAL

FOTO: AD FAFE

FOTO: AD FAFE

A FESTA NO BALNEÁRIO: "A sofrer mas a superar, sempre na raça e na paixão pelo emblema amarelo e negro", partilhou a AD Fafe.

FOTO: IVO BORGES

Comitiva fafense foi recebida no Estádio Municipal de Fafe de forma efusiva por alguns adeptos, com foguetes e cânticos de vitória pela conquista justiceira.

Num jogo de emoções fortes até ao último minuto, a Associação Desportiva de Fafe conseguiu carimbar, nos Açores, a passagem aos "oitavos" da Taça de Portugal, mais de vinte anos depois da última presença nesta fase da eliminatória da prova rainha do futebol português.

Depois de um empate a uma bola, graças a um autogolo açoriano já nos descontos do tempo regulamentar, a igualdade manteve-se no prolongamento e foi nas grandes penalidades que os Justiceiros se conseguiram impôr, com duas defesas decisivas do guarda-redes fafense Danny Carvalho.

Em conferência de imprensa, no final do jogo, Ricardo Silva sublinhou esta vitória como "um marco histórico para o clube".

"Foi uma vitória à Fafe, para o povo de Fafe. Estes jogadores foram gloriosos no que se propuseram fazer em campo", comentou, sublinhando a "crença, a raça e atitude" como os principais valores do clube.

"Fizemos história", concluiu, lembrando que passaram 21 anos desde a última presença do clube nos oitavos de final da Taça de Portugal: "O nosso caminho é este, de vitórias".

O sorteio determinou que a AD Fafe vai defrontar o B Sad ou o SC Espinhos nos oitavos de final da Taça de Portugal. O jogo está marcado, ainda de forma provisória, para os dias 12, 13 ou 14 de janeiro, no Estádio Municipal de Fafe.

NATACHA CUNHA

Nas contas do campeonato:
A AD Fafe perdeu ante o FC Felgueiras 1932, por 2-1, em jogo da 9ª jornada, disputado no Estádio Dr. Machado de Matos. Esta foi a primeira derrota dos justiceiros fora de casa e marcou o fim do calendário oficial de 2020.

3º lugar da série B
Ao fim de nove jornadas, a AD Fafe ocupa a 3ª posição da tabela classificativa da série B, com um total de 17 pontos (fruto de cinco vitórias, dois empates e duas derrotas), os mesmos que o Berço SC, 2º classificado, com menos um jogo disputado.

ANDEBOL CLUBE DE FAFE 'CAI DE PÉ' NA TAÇA DE PORTUGAL

JCL

O Andebol Clube de Fafe despediu-se da Taça de Portugal ao perder, em casa, a 19 de dezembro, com a equipa insular do SC Horta, por 22-28. mas os atletas fafenses não se intimidaram com o estatuto primodivisionário dos açorianos e discutiram o jogo durante a maior parte do encontro.

"Lutaram de princípio a fim", sublinhou a ACF no resumo do jogo, lembrando que os visitantes tinham outros argumentos, mas os fafenses demonstraram em campo o "quanto gostam do seu clube", debatendo-se "com brio, dignidade e muita determinação", deixando uma "imagem de união e uma vontade enorme de elevar bem alto o nome do clube".

O marcador manteve-se muito equilibrado ao longo do jogo, tendo mesmo estado por duas vezes a formação fafense na frente na primeira metade, chegando ao ao intervalo com um 11-12.

Na segunda parte, a equipa que estava a ser orientada por Alexis Oliveira, devido a ausência de Leonel Lopes, manteve o equilíbrio no marcador até aos 45 minutos e só a partir daí, quando se começou a denotar algum desgaste físico, o que originou algumas falhas técnicas que resultaram em contra-ataques e nos inevitáveis golos, é que os insulares começaram a ganhar algum fôlego terminando com uma diferença de seis golos.

"O AC Fafe perdeu o jogo, mas reforçou o estatuto de equipa, com alguns jogadores jovens a aparecerem muito destemidos neste jogo e a mostrarem cada vez mais que podem contar com eles para o campeonato", concluem.

JOÃO GONÇALVES É CAMPEÃO DE NATAÇÃO

FOTO: AD FAFE

O 'tubarão amarelo' João Gonçalves esteve em destaque nos Campeonatos Zonais de Juvenis Norte, que decorreram no segundo fim de semana de dezembro, na Mealhada, com a participação de 40 clubes e mais de 200 atletas.

O atleta da ADF trouxe para Fafe três títulos: campeão nos 200 metros mariposa, vice-campeão nos 100 metros mariposa e ainda nos 500 estilos.

DIOGO TEIXEIRA VENCE CONCURSO NACIONAL "CARTAZ DA PAZ"

FOTOS: ACR FORNELOS

Diogo Manuel Teixeira, de 11 anos, aluno do ACR de Fornelos, foi o vencedor a nível nacional do concurso "Cartaz da Paz", promovido pelos Lions Clubes.

Este ano, o concurso teve como tema "A Paz por meio de um serviço". O desenho destacou-se como "uma expressão bem captada dos tempos pandémicos que decorrem, em que as armas são as vacinas e as máscaras e a solidariedade mundial é uma premência".

"Um hino de louvor aos profissionais de saúde de Portugal e do mundo! A paz, nos dias de hoje, é o combate pela saúde e pela vida da Humanidade!", sublinhou o Lions Clube de Fafe, felicitando o aluno vencedor por esta conquista, que, anotam, "honra Fafe, o Lions Clube e a instituição de onde procede".

A deliberação do júri, que o declarou vencedor numa primeira fase do Distrito 115 Centro/Norte, e mais tarde a nível nacional, teve como critérios a originalidade, o mérito artístico e a expressão do tema.

Celeste Moniz e Maria José Correia, do Lions Clube de Fafe, deslocaram-se ao Colégio da ACR Fornelos, a 11 de dezembro, para felicitar e homenagear o jovem, tendo tido também oportunidade para dar os parabéns à professora Carla Minhoto e às diretoras da instituição, Rosa Maria Pinheiro e Ana Pinheiro.

De salientar que o trabalho do jovem fafense foi ainda selecionado para o concurso Final Internacional.

NATACHA CUNHA

FAFE ACOLHEU CERIMÓNIA REGIONAL DE PARTILHA DA LUZ DE BELÉM

FOTOS: CNE REGIÃO DE BRAGA

O Núcleo de Fafe do Corpo Nacional de Escutas (CNE) foi este ano o anfitrião da cerimónia regional da Luz da Paz de Belém, a 15 de dezembro.

A Igreja do Sagrado Coração de Jesus recebeu os representantes dos outros oito núcleos da Região de Braga, que se juntaram aos representantes dos 22 agrupamentos de Escuteiros de Fafe e outros convidados — entre os quais um dos membros do European Scout Committee, o Chefe Nacional e o Chefe Nacional Adjunto —, num número reduzido, dada a situação pandémica, e cumprindo as regras da Direção-Geral de Saúde.

Recorde-se que esta chama é proveniente da Gruta da Basílica da Natividade, em Belém, de onde tradicionalmente é levada para todo o mundo, num momento de grande simbolismo nesta quadra natalícia.

Neste ano atípico devido à pandemia da covid-19, a iniciativa adaptou-se. A Luz de Belém foi recolhida por Maria Khoury, uma jovem de Belém, que a entregou à companhia aérea Austrian Airlines, que a transportou até à Áustria, sendo daí difundida para toda a Europa.

"Unidos na Luz, Unidos na Esperança" é o tema da celebração.

A cerimónia nacional de partilha realizou-se em Vila Real, no dia 12, a que se seguiu a cerimónia regional em Fafe, presidida pelo Assistente Regional do CNE, Cónego João Paulo, co-celebrada pelo Arcipreste de Fafe, padre José António Carneiro, e animada pelo Grupo Coral do Agrupamento 298 de Revelhe. Seguem-se agora as cerimónias de partilha nas comunidades, por todo o arciprestado, para que "de mão em mão", esta luz "chegue a todos e ilumine e preencha todos os corações".

NATACHA CUNHA

PUB
PETRO BASTO
Distribuição de combustiveis, pellets e gás ao domicílio
Cabeceiras de Basto - 253 66 1898 | Fafe 960 326 044 | petrobasto@gmail.com
Combustíveis CEPSA Lubrificantes bp Castrol CEPSA Gás Rubis Pellets
ATENDIMENTO PERMANENTE 24H