Come e bebe
restaurante
VENHA SABOREAR
A NOSSA VITELA!!
TEL.: 253 503 403
RUA DA CUMIEIRA
N96 FAFE

Expresso de FAFE

ERA
IMOBILIÁRIA

29 de março 2019

Ano **4** • *Nº* **38** €0, 70 Mensal • *Diretor* **Natacha Cunha** • *Tlf.* **253 774 139** - *Tlm.* **912 187 262** • *e-mail:* **geral@expressodefafe.pt**

Acompanhe a atualidade em: **www.expressodefafe.pt**

5ª EDIÇÃO

'TERRA JUSTA' DEBATE TRABALHO, LIBERDADE E SAÚDE

PAG.12 a 14

lenda

"O PENEDO DO AZEITE"

RUBRICA

"CONTA-SE QUE HÁ MUITO TEMPO..."

PAG.17

ÚLTIMOS SÁBADOS DE CADA MÊS SÃO DE 'MERCADO BIO' EM FAFE

PAG.5

SOCIEDADE

PASSOS RECONVERTE DESPERDÍCIOS DE PLÁSTICO EM MOBILIÁRIO URBANO

PAG.5

SOCIEDADE

PRÓXIMO ANO LETIVO COM ESCOLAS REQUALIFICADAS

PAG.10

DESPORTO

NUN'ÁLVARES APURADO PARA EUROPEU DE PATINAGEM ARTÍSTICA

PAG.11

PUB

farmácia moura

Tel. 253 599 473 Rua Montenegro 191 . 4820-280 FAFE

AOS OLHOS DE UM ADVOGADO

FRANCISCO RAMOS
Advogado na Clementino Cunha & Associados – Sociedade de Advogados

Neste texto quero transmitir a natureza do Advogado noutra dimensão que não a jurídica. Desenganem-se aqueles que possam desde já pensar que é um texto com natureza jurídica ou outra de dogmática normativa.

Pretendemos retratar a vida mundana "Aos Olhos do Advogado".

O Advogado é um homem, uma mulher, um pai, uma mãe, um filho, uma filha, um avô, uma avó, um neto, uma neta. O Advogado é uma pessoa.

Aos olhos do advogado, na serenidade do seu gabinete, quem se senta à sua frente, não é o empresário em dificuldades, o trabalhador que vê os seus direitos laborais violados, a vítima ou o agente de um qualquer crime.

Aos olhos do advogado, quem se senta à sua frente é a pessoa que tem um nome, uma família, emoções, sentimentos, preocupações, razões atendíveis e outras não atendíveis, mas uma pessoa.

Uma pessoa que não procura apenas um técnico jurídico que ouça um pedaço da sua vida e o avalie. Que o subsuma a uma norma de um código normativo qualquer.

Aos olhos do advogado essa pessoa necessita de alguém que partilhe consigo as amarguras da resolução de um problema, muitas vezes grave, de difícil convivência. Alguém que carregue consigo a cruz, que caminhe consigo a Via Sacra. Não é um problema qualquer, é o seu problema. Essa pessoa procura alguém que a ajude a proteger dessa infelicidade as suas pessoas mais queridas.

Aos olhos do advogado a pessoa que está á sua frente encontra-se "despida". Aos olhos do advogado a pessoa à sua frente necessita de conforto, esperança, tranquilidade e solidariedade. Mais do que saber o caminho jurídico, a pessoa precisa que lhe retirem peso dos ombros, que lhe desaperte as amarras que a não deixam respirar.

Aos olhos do advogado é mais importante a dimensão humana da pessoa que está sentada à sua frente que a dimensão jurídica do problema. É com esta missão que aos Olhos do Advogado, quando tudo parece estar a desabar (e ás vezes está!), se pede serenidade, racionalidade, confiança e determinação. Aos Olhos do Advogado exige-se que consiga parar o tempo, olhar em "slow motion" e, no caos encontrar a saída serena e tranquila. Parece fácil, e poderia ser, não fosse também o advogado pessoa. Os Olhos do Advogado não fecham, e, quando o peso das pálpebras não é mais suportável, eles continuam abertos, produzindo soluções noturnas muito úteis à aurora do dia. Os olhos do advogado passam noites em branco para que a pessoa à sua frente possa dormir.

Mas os Olhos do Advogado também têm uma família a quem olhar. Aos olhos do Advogado a humanidade ganha uma dupla dimensão, a jurídica que não pode menosprezar, a humana que tem de valorizar. Aos Olhos do Advogado sobem as lágrimas do sofrimento dos outros, e também do seu. Neles desaguam as lágrimas de um peso muitas vezes humanamente insuportável, de frustração e deceção.

Aos Olhos do Advogado não se permite vacilar. Mesmo quando tudo se conjuga para olhar em direcção ao chão, aos Olhos do Advogado só se permite olhar o horizonte.

Aos Olhos do Advogado o mundo não é feito de códigos, leis e outras normas. É feito de pessoas que se relacionam todos os segundos da sua vida mundana, se é que outra existe. Os olhos do Advogado são muito mais do que mostram ao mundo, mas aos seus olhos o mundo é muito mais que eles avistam.

Espero ter conseguido transmitir um pouco do lado humano da advocacia. Termino com uma saudação especial a todos os Advogados que diariamente colocam os seus olhos ao serviço das pessoas.

DOENTES SOCIAIS, QUAL A SOLUÇÃO?

JORGE GOMES
Enfermeiro no Hospital de São José de Fafe

São cada vez em maior número as camas, hospitalares ou da Rede Nacional de Cuidados Continuados Integrados (RNCCI), ocupadas por pessoas cujo motivo de saúde que originou o seu internamento está resolvido. Apesar de terem alta clínica, mantêm-se internados por questões sociais. Que fazer nestas situações?

Eis o verdadeiro problema, quem tem que dar resposta a esta questão? A família? O hospital ou a RNCCI? A Segurança Social? O Estado?

As famílias, acusadas muitas vezes de abandono, são, na sua maioria, parte da solução e não problema. Ninguém está preparado para ver um dos seus cair numa cama dum hospital, de ver um pai ou uma mãe, independentes até então, de repente tornarem-se incapazes de fazer a sua vida, precisando da ajuda de outros. Experienciam-se dilemas como o de não querer abandonar os seus, o de terem de perder os seus trabalhos ou o de não conseguirem esticar mais os seus rendimentos.

Os apoios sociais são escassos, de resposta tardia e muitas vezes são direitos que não passam do papel. A criação de lares e famílias de acolhimento, por exemplo, não tem acompanhado o ritmo crescente do envelhecimento da população e a sociedade não está preparada para os problemas que isso coloca. Estas duas soluções são tidas como caras, mas temos entender sempre os dois lados.

O grosso dos residentes nestas instituições são pessoas debilitadas e dependentes de terceiros. Dar assistência a uma faixa etária mais velha é, sem dúvida, oneroso. Claro que para um povo que vê a sua classe média desaparecer, em que empregos que exigem grau de especificidade elevado são pagos com pouco mais que o salário mínimo, os valores pedidos são altos e proibitivos a quase todos.

A meu ver, falta acima de tudo, o reconhecimento do estatuto do cuidador informal. Num mundo civilizado, um familiar que necessite de cuidar de um ente querido deveria ter o direito de o fazer sem ter de perder o posto de trabalho e o salário, enquanto a situação de dependência durar.

Sendo a Segurança Social e o Sistema Nacional de Saúde pertença do Estado, podemos concluir que a incapacidade deste em dar os meios a um leva ao mau uso do outro. E com isto corremos um sério risco, o de pessoas com necessidades reais de cuidados de saúde ficarem sem eles devido aos "doentes sociais" que vivem nos hospitais.

É um tema que creio ser merecedor duma séria reflexão, de consequências bem visíveis, mas de causas não tão lineares como podem parecer. E é um problema sem fim à vista.

MARÇO/ABRIL

CINE CLUBE DE FAFE

SALA MANOEL DE OLIVEIRA
BILHETE: 3€

SÁBADO: 21H30
DOMINGO: 15H30 E 21H30
30 e **31** de março
CAPTAIN MARVEL
Classificação: **M/12**
Género: **AÇÃO**

SÁBADO: 21H30
DOMINGO: 15H30 E 21H30
06 e **07** de abril
UNS PAIS DO PIOR
Classificação: **M/12**
Género: **COMÉDIA**

SÁBADO: 21H30
DOMINGO: 11H00 E 15H30
13 e **14** de abril
DUMBO (VP)
Classificação: **M/6**
Género: **AVENTURA**

SÁBADO: 21H30
DOMINGO: 15H30 E 21H30
27 e **28** de abril
SHAZAM
Classificação: **M/12**
Género: **FANTASIA, AVENTURA, AÇÃO**

FICHA TÉCNICA

Propriedade e Edição **Palavras Paralelas, Unip. Lda.** | Capital Social 5000 € - Detentor de mais de 10% do capital social - Samuel Pinto | *Endereço postal* **Expresso de Fafe - Avenida das Forças Armadas, N93 Loja V, 4820-119 Fafe** | *Sede* **Avenida das Forças Armadas, N93 Loja V, 4820-119 Fafe** | *Telemóvel* **912 862 981** | *Tlf* **253 774 139** | *E-mail* **geral@expressodefafe.pt** | *Contribuinte nº* **513 794824**
Registo no ICS nº **126786** | *Periodicidade* **Mensal** | *Diretor* **Natacha Cunha** (CPJ nº 7082 A) | *Redação* **Avenida das Forças Armadas, N93 Loja V, 4820-119 Fafe** | *E-mail* **geral@expressodefafe.pt**
Jornalista **Natacha Cunha** (CPJ nº 7082 A) | Colaboradores **Frederico Nogueira, Ivo Borges** (CO-435A) | *Paginação* **Desiigno.pt** | *Impressão* **Publicaciones Tameiga SL - Av. Peinador, 36416 - MOS Vigo**
Tiragem desta edição **2000 exemplares** | Estatuto editorial dísponivel em: **www.expressodefafe.pt/estatutos-editoriais**

MUNICÍPIO APOSTA NA PROMOÇÃO E VALORIZAÇÃO DO CARVALHAL DE FAFE

O Município de Fafe assinou, esta quarta-feira, um protocolo de colaboração com a Universidade de Trás-os-Montes e Alto Douro, para promoção e valorização do Carvalhal de Fafe.

Sensibilizar a população para a importância da floresta autóctone e desenvolver um plano de conservação e valorização sustentável do ecossistema florestal do Carvalhal de Fafe, enquanto ativo único em termos de paisagem, biodiversidade e turismo no contexto local, regional e nacional, são os principais objetivos.

Raul Cunha, presidente da Câmara de Fafe, classificou o momento como "histórico" por representar "uma vontade de há alguns anos de pegarmos num bem precioso que temos no nosso concelho – o Carvalhal – e dar-lhe a importância que ele merece".

"Temos em Fafe a maior mancha contínua de Carvalhal da Península Ibérica, havendo inclusive quem considere ser a maior da Europa. É um património que merece que olhemos para ele com a atitude de procurar melhorá-lo, ordená-lo, identificá-lo, e tentar tirar desta joia as potencialidades que oferece a nível económico, turístico e industrial", frisou.

Sublinhando as enormes potencialidades do carvalhal, o autarca reforçou a vontade de potenciar ao máximo, mas também preservar e cuidar deste património. "Esta parceria com a UTAD dá-nos a esperança grande de podermos ter aqui o enquadramento e a orientação científica, o conhecimento que nos vai permitir ter um plano de intervenção sustentado e programado", afirmou.

Raul Cunha revelou ainda que o município pretende avançar com a classificação do carvalhal, uma responsabilidade a cargo do Instituto de Conservação da Natureza e Florestas. Sandra Sarmento, vogal do Conselho Diretivo do ICNF, que moderou um debate em torno desta temática, a fechar o programa 'Floresta, Património para Descobrir', garantiu colaboração. "Ousar classificar uma área desta importância, tão emblemática neste concelho, é para mim um grande gosto pessoal e espero poder ajudar neste desígnio", expressou.

A 'Mesa Redonda', para refletir e debater o Carvalhal de Fafe, contou com a participação de João Paulo Carvalho, da UTAD; Pedro Teiga, da Engenho e Rio; André Fernandes, da ACTEA, um "exemplo de associativismo e ativismo local na área do ambiente"; e Gerard Seidler, com o caso da Quinta da Facha do Monte.

NATACHA CUNHA

PUB

FISCALIZAÇÃO À LIMPEZA DE TERRENOS ARRANCA EM ABRIL

NATACHA CUNHA

O prazo para os proprietários procederem à limpeza dos terrenos, no âmbito do Sistema Nacional de Defesa da Floresta Contra Incêndios definido pelo Governo, terminou a 15 de março e a fiscalização vai arrancar a 1 de abril.

"Neste momento já temos um ponto de situação do que está limpo e do que está por limpar. A partir de 1 de abril, a GNR vai fiscalizar e emitir contraordenações no caso dos terrenos não estarem limpos", avançou a vereadora do Ambiente, Márcia Barros, em reunião do executivo municipal.

Segundo a vereadora, o procedimento será igual ao do ano passado, com a GNR a dar conhecimento à câmara dos incumprimentos, para que esta faça a limpeza em substituição dos proprietários.

Márcia Barros recordou que o Serviço de Proteção da Natureza e do Ambiente da GNR, em articulação com o Município de Fafe e juntas de freguesia, esteve até aqui a sensibilizar os proprietários de terrenos, nomeadamente nas freguesias consideradas de maior risco de ocorrência de incêndios.

O concelho de Fafe mantém, este ano, quatro freguesias consideradas de primeira prioridade: Armil; Silvares S. Martinho; Aboim, Felgueiras, Gontim e Pedraído; e Monte e Queimadela. Nas freguesias de segunda prioridade incluem-se Quinchães; S. Gens; Travassós; Agrela e Serafão; Freitas e Vila Cova; Moreira do Rei e Várzea Cova.

Questionada por Vítor Moreira, do Fafe Sempre, Márcia Barros informou ainda que a câmara já iniciou a limpeza dos terrenos que são da sua responsabilidade e deverá cumprir o prazo estipulado.

CRIANÇAS ASSINALAM DIA DA ÁRVORE COM PLANTAÇÕES E OFICINAS DE EDUCAÇÃO AMBIENTAL

FOTO: CMF

FOTO: CMF

FOTO: CMF

Mais de 800 crianças de várias escolas do concelho de Fafe celebraram o Dia Mundial da Árvore e o início da primavera, com a plantação de árvores no parque da cidade e a participação em oficinas de educação ambiental.

Quarenta árvores, uma por cada turma participante, foram plantadas no parque, que foi também local de piquenique para algumas crianças. As atividades marcaram o arranque da iniciativa 'Floresta – Património para Descobrir', promovida pelo Município de Fafe.

O presidente da Câmara de Fafe, Raul Cunha, destacou este como "um dia importante", por promover "a ligação dos mais pequenos com a natureza e a conservação das árvores".

"As árvores são um património valioso que devemos preservar e acarinhar. Quando é necessário substituí-las e cuidar delas de forma irremediável também temos de ter a coragem de o fazer, mas tendo sempre presente a preocupação de preservação da qualidade ambiental no nosso município", afirmou.

NATACHA CUNHA

CAMINHEIROS FORAM À DESCOBERTA DE ABOIM

"Floresta — Património para descobrir" foi o mote da caminhada de sensibilização para a preservação da floresta, que levou, no sábado, dezenas de caminheiros a descobrir Aboim.

Município de Fafe, GNR, junta de freguesia e associações locais, como Restauradores da Granja, ACTEA, Bolota Campestre e Terra Mãe, juntaram-se na iniciativa que procurou despertar consciências para a riqueza do património florestal de Aboim.

Para além da caminhada de cerca de cinco quilómetros pelos 'Caminhos de São João da Ramalheira', a ação contou ainda com um piquenique, oficinas de educação ambiental e a visita ao Museu do Moinho e do Povo de Aboim, ao Moinho de Casca e ao Moinho de Vento.

NATACHA CUNHA

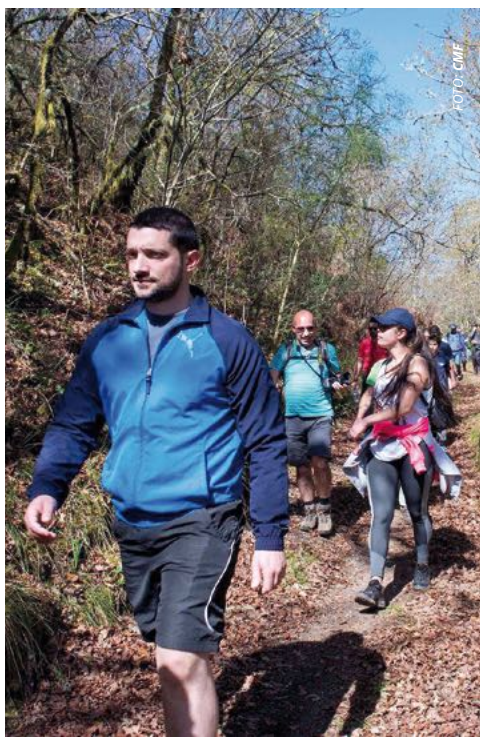
FOTO: CMF

FOTO: CMF

PASSOS SENSIBILIZA PARA A RECICLAGEM E RECONVERTE DESPERDÍCIOS DE PLÁSTICO EM MOBILIÁRIO URBANO

FOTO: JESUS MARTINHO

A freguesia de Passos está a reconverter desperdícios de plástico em mobiliário urbano, que está já a equipar o recém-criado parque de lazer da freguesia.

A ação decorre do projeto "JUNTAr PASSOs" que o ano passado garantiu o financiamento de cerca de vinte mil euros do Governo, conquistando a 40ª posição entre as 110 candidaturas a nível nacional apresentadas ao programa "JUNTAr: Soluções Locais para a Economia Circular nas Juntas de freguesia".

O mobiliário urbano de plástico 100% reciclado foi apresentado no domingo à população, que assistiu a uma ação de sensibilização sobre a importância da reciclagem, numa parceria da junta de freguesia com a Resinorte e a Resifluxo.

Desde bancos, a cadeiras, mesas, guarda-sóis, papeleiras, floreiras, painéis informativos ou vedações, a população viu as novas funcionalidades que o plástico pode adquirir e foi convidada a continuar a colaborar na recolha de plástico, levando para casa um contentor familiar amarelo.

O presidente da junta de freguesia, Joaquim Barbosa, salienta a importância da envolvência da comunidade na iniciativa e a colaboração do Agrupamento de Escuteiros de Passos, na sensibilização e montagem dos equipamentos.

"Não é fácil incutir estas boas práticas, mas a adesão das pessoas tem sido muito boa. Lançamos o exemplo e o objetivo é continuar", avançou ao Expresso de Fafe.

O autarca garante que o projeto ainda não terminou e a junta de freguesia quer continuar a traçar o caminho da sustentabilidade. O objetivo é fazer com que o gesto de separação do plástico se repita para dar forma a novo mobiliário urbano que possa requalificar este e outros espaços públicos da freguesia.

O momento foi também de apresentação do novo projeto "Corredor Educativo da Reciclagem e Compostagem", que pretende ser um espaço informativo e educativo no parque de lazer. "Passo a passo vamos conseguir transformar este parque num espaço de lazer, torná-lo funcional, educativo e atrativo à visita", conclui.

A Escola Básica de Passos também se envolveu na iniciativa, com a plantação de cinco árvores no parque de lazer, junto ao futuro parque infantil, com a identificação dos cinco principais lugares da freguesia — Lustoso, Monte, Aldeia, Boavista e Bairro — em caldeiras de plástico 100% reciclado.

Os alunos e professores depositaram vários materiais de plástico nos contentores existentes, demonstrando as rotinas sustentáveis que devemos adotar, e levaram contentores familiares para serem colocados no edifício escolar, numa celebração do Dia da Árvore que não terminou sem a visita à icónica árvore "mãe" da freguesia, o pinheiro manso.

NATACHA CUNHA

FOTO: JESUS MARTINHO

FOTO: JESUS MARTINHO

FOTO: JESUS MARTINHO

ÚLTIMOS SÁBADOS DE CADA MÊS SÃO DE 'MERCADO BIO' EM FAFE

NATACHA CUNHA

No mês em que se celebra a primavera, o Município de Fafe anunciou a realização regular de uma Feira de Produtos Biológicos.

O 'Mercado Bio de Fafe' arranca a 30 de março e vai realizar-se nos últimos sábados de cada mês. O terraço norte da Biblioteca Municipal será o espaço central para a promoção e venda de produtos biológicos por vários produtores locais.

"O Mercado Bio de Fafe procura recriar o espírito dos mercados tradicionais de rua, agregando a criatividade e as tendências contemporâneas de uma alimentação mais saudável", explica o município, em comunicado.

Para além do acesso aos mais variados produtos com a "chancela de Fafe", os visitantes do mercado vão poder almoçar no espaço, aproveitando os menus de degustação preparados por chefs da gastronomia de Fafe. Os menus serão preparados com produtos biológicos de produtores presentes no certame, como azeite, mel, legumes, queijos, ervas aromáticas, chás, bolachas, compotas, entre outros.

No mesmo espaço, serão dinamizados workshops, momentos de degustação de produtos e ações de sensibilização, para todas as idades, para toda a família, sob a temática da produção e alimentação biológica e hábitos de vida saudável.

O Mercado Bio de Fafe abre às 10h00, encerra às 15h00 e é de entrada livre.

ACOMPANHE
A ATUALIDADE EM:
www.expressodefafe.pt

CÂMARA DE FAFE REJEITA DELEGAÇÃO DE COMPETÊNCIAS DO ESTADO NA SAÚDE, EDUCAÇÃO E SAÚDE ANIMAL

A Câmara de Fafe decidiu, em reunião extraordinária do executivo municipal, não aceitar as novas competências propostas pelo Governo no âmbito da descentralização, nas áreas da Saúde, Educação, Proteção e Saúde Animal e Segurança dos Alimentos.

A deliberação foi tomada por unanimidade entre as três forças políticas — PS, Fafe Sempre e PSD —, mas vai ainda ser avaliada pela assembleia municipal em reunião extraordinária agendada para esta quinta-feira, 28 de março.

Na proposta apresentada pelo presidente da câmara, e aprovada por todo o executivo, a rejeição das competências é justificada pela necessidade de, antes de aceitar estas atribuições, ser ponderado o financiamento, a adequação dos recursos humanos e dos bens patrimoniais a transferir.

"Pela complexidade destas áreas e pela insuficiência de elementos ou informação, não nos é possível, com o mínimo rigor, avaliar o real impacto que a assunção destas competências irá provocar, quer nos serviços municipais, quer ao nível dos recursos humanos", sustenta o autarca, concluindo que não estão reunidas condições para assumir estas competências já em 2019.

Apesar da rejeição, o executivo sublinha no documento ter uma "posição plenamente favorável ao processo de descentralização de competências, numa lógica de maior proximidade com a população, de melhor conhecimento do território e da realidade, e com ganhos de eficiência e melhoria de funcionamento do serviço público".

No domínio da Cultura, a Câmara de Fafe decidiu aceitar a transferência de competências já este ano, tendo em consideração "a experiência municipal ao nível da promoção da programação cultural local, bem como da gestão, valorização e conservação do património cultural". Nesta área, a decisão foi tomada por maioria, com as abstenções dos vereadores Fafe Sempre.

Em declaração de voto, e reafirmando os argumentos que os levaram a rejeitar, no final de janeiro, a delegação de competências em onze áreas sectoriais, o Fafe Sempre comentou a nova posição assumida pelo PS de rejeição de competências nestes novos domínios: "O tempo veio dar-nos razão".

Recorde-se que o executivo municipal tinha decidido, com os votos da oposição maioritária Fafe Sempre e PSD, a não aceitação na globalidade da transferência das competências da Administração Central para a autarquia, decisão que viria a ser revertida pela assembleia municipal, que foi de encontro à posição defendida pelos socialistas, favoráveis à sua aceitação. Em causa estavam os domínios das praias, jogos de fortuna e azar, promoção turística, vias de comunicação, justiça, fundos europeus e captação de investimento, bombeiros voluntários, estruturas de atendimento ao cidadão, habitação, gestão do património público sem utilização e estacionamento público.

NATACHA CUNHA

AUTARCAS DO NORTE REUNIRAM-SE COM MINISTRO DO PLANEAMENTO EM FAFE

O Teatro Cinema de Fafe acolheu, na sexta-feira, uma reunião do Conselho Regional do Norte, que contou com a presença do ministro do Planeamento, Nelson Souza, e da secretária de Estado do Desenvolvimento Regional, Maria do Céu Albuquerque.

Dezenas de autarcas da região participaram na reunião, que teve como tema central o atual quadro comunitário de apoio e a preparação da transição para o 'Portugal 2030'.

MIGUEL POIARES MADURO DEBATEU DESCENTRALIZAÇÃO NA 1ª "SMART TALK À MODA DE FAFE" DA JSD

Miguel Poiares Maduro, ex-ministro adjunto e do Desenvolvimento Regional da governação de Pedro Passos Coelho, foi o primeiro convidado da JSD para a iniciativa "Smart Talk's à Moda de Fafe", que arrancou a 16 de março, no Arquivo Municipal.

A descentralização e a importância do poder local foram o tema deste primeiro debate, que tem como objetivo aproximar os jovens da discussão e reflexão política.

O ex-ministro defendeu a importância de fazer uma reforma de descentralização, mas uma "reforma bem feita, profunda e séria", que não se limite à transferência da gestão de equipamentos para os municípios.

Para Poiares Madurou, essa reforma deve ser feita "de forma progressiva, gerando confiança e tranquilidade entre todos os agentes". "Podemos iniciar com projetos-piloto, mas temos de o fazer de forma progressiva, para ir testando, avaliando se os recursos que são transferidos são suficientes, se os municípios têm a capacitação,

os quadros, a massa crítica necessária para exercer essas competências. E na medida em que formos avaliando o sucesso dessas transferências, vamos também afinando esse modelo de descentralização e alargando o processo a mais municípios e mais matérias", referiu.

Pedro Magalhães, líder da JSD Fafe, mostrou-se satisfeito com esta primeira sessão, avançando que nas próximas serão abordados temas transversais e em espaços diversificados, num debate aberto a todos os jovens do concelho e não apenas sociais-democratas. "O que queremos é gerar discussão, que as pessoas tragam as suas ideias e opiniões. É isto que é essencial nestas 'Smart Talk's à Moda de Fafe'", sublinhou.

NATACHA CUNHA

SINDICATO CRITICA CONDIÇÕES DA NOVA CONSERVATÓRIA DO REGISTO CIVIL DE FAFE

O Sindicato dos Trabalhadores dos Registos e Notariado (STRN) diz ser "ridícula" a mudança da Conservatória do Registo Civil de Fafe, até aqui a funcionar no Palácio da Justiça, para novas instalações arrendadas na Praça 25 de Abril.

Para o sindicato, esta "deslocalização dispendiosa", por ordem do Ministério da Justiça e do Instituto dos Registos e Notariado, foi executada "sem ter em conta as necessidades quer dos trabalhadores, quer dos utentes".

Em comunicado, a estrutura sindical revela o desagrado dos trabalhadores face às condições encontradas na nova morada, referindo que se tratam de instalações novas, mas com "mobiliário totalmente velho e obsoleto" e que também o "parque informático continua a ser o mesmo, velho e caduco".

Entre as queixas está a disposição física do novo espaço, que dizem não garantir a privacidade do cidadão, a "disparatada disposição das secretárias" e as instalações sanitárias dos trabalhadores, "um wc minúsculo, que todos terão de partilhar e se não bastasse essa circunstância, está localizado na sala de atos".

"A insuficiência de espaço é de tal ordem que está a ser extremamente difícil a colocação do quiosque dos Cartão de Cidadão, de forma a poder garantir a boa execução da recolha dos dados biométricos pelos utentes de mobilidade reduzida, quiçá, os trabalhadores terão de pegar no utente ao colo. Este é o resultado dos doutos estudos de arquitetura de interiores ao serviço dos serviços públicos", concluem.

O sindicato acrescenta que "as novas instalações não têm arquivo, que permanece nas antigas instalações, o que resulta que cada vez que se tem de consultar o arquivo, o funcionário tenha de se deslocar de um edifício para o outro, faça chuva ou sol".

Para além das críticas à funcionalidade, o STRN aponta ainda o dedo aos custos de arrendamento do espaço. "O Instituto dos Registos e Notariado não pagava nada no edifício do tribunal, agora não se sabe quanto, mas uns milhares de euros de certeza", atiram.

Recorde-se que a mudança de instalações prende-se com a necessidade do espaço que ocupava no Palácio da Justiça para o funcionamento do Juízo de Família e Menores.

Segundo o IRN, citado pela Lusa, estas novas instalações serão provisórias, estando programada uma mudança definitiva para a futura Loja do Cidadão de Fafe. Nessa altura, refere o IRN, "haverá possibilidade de acautelar outras preocupações, designadamente, em matéria de mobiliário e de equipamentos". Ainda assim, considera a tutela, "estas novas instalações, apesar de provisórias, asseguram melhores condições de trabalho e de atendimento, especialmente por comparação com as antigas instalações ", onde o atendimento era feito ao balcão, "sem lugares sentados, sem garantia das adequadas condições de privacidade e de comodidade, e com especial prejuízo para os cidadãos com mobilidade reduzida".

NATACHA CUNHA

PUB

FAFE ADERE À HORA DO PLANETA

NATACHA CUNHA

O Município de Fafe vai voltar a aderir à Hora do Planeta, no sábado, 30 de março, desligando as luzes dos Paços do Concelho, Teatro Cinema e Arquivo Municipal, durante 60 minutos, numa iniciativa que procura sensibilizar os cidadãos para as alterações climáticas.

A Hora do Planeta é uma iniciativa da organização de conservação da natureza WWF, que começou em 2007, em Sidney, na Austrália, e é agora celebrada em mais de 180 países e territórios como "um momento global de solidariedade pelo planeta", refere a associação.

O Município de Fafe associa-se à iniciativa desligando as luzes destes três edifícios emblemáticos da cidade, este sábado, entre as 20h30 e as 21h30.

No âmbito da evolução da campanha Hora do Planeta e do conceito 'ir mais além da Hora', o município compromete-se ainda a, durante o ano, promover iniciativas pedagógicas sobre a utilização racional e sustentável da energia e dos recursos naturais, workshops sobre controle de espécies invasoras, jornadas sobre o carvalhal de Fafe e a sua importância na economia, no turismo e na preservação da biodiversidade, bem como o desenvolvimento de iniciativas pedagógicas sobre a biodiversidade nas escolas do concelho.

Para o presidente da Câmara Municipal de Fafe, Raul Cunha, este é "um gesto simbólico, mas que procura sensibilizar as pessoas para a sustentabilidade global e proteção do meio ambiente".

CÂMARA DE FAFE TRANSFERE DOIS MILHÕES DE EUROS PARA AS JUNTAS DE FREGUESIA

O presidente da Câmara de Fafe, Raul Cunha, assinou protocolos de investimento com as vinte e cinco juntas de freguesia do concelho, num valor total que ultrapassa os dois milhões de euros.

Segundo a autarquia, estes protocolos preveem a delegação de competências nas juntas para a realização de obras estruturais e relevantes para as freguesias.

Em comunicado, o edil reforça que estes protocolos são a continuação da aposta nas políticas de descentralização do investimento do município, para dar "resposta às necessidades da população".

Raul Cunha destaca a "importância de dotar as juntas de freguesia de meios financeiros para fazer face à transferência de competências e garantir uma eficaz política de proximidade com todos os munícipes, no sentido de promovermos um desenvolvimento harmonioso e coeso do nosso concelho."

APOIO A SEIS FREGUESIAS PARA NOVAS CARRINHAS

As freguesias de Ardegão, Arnozela e Seidões, S. Gens, Revelhe, Passos, Quinchães, e Aboim, Felgueiras, Gontim e Pedraído vão receber o apoio do município para a aquisição de novas carrinhas de transporte de passageiros.

O apoio foi aprovado na última reunião do executivo municipal, depois de Antero Barbosa, do Fafe Sempre, ter alertado para a necessidade de substituição das viaturas de transporte escolar das juntas de freguesia que atingiram o limite de idade.

NATACHA CUNHA

JUNTA DE FREGUESIA DE FAFE QUER MAIS VISIBILIDADE PARA O MONUMENTO À JUSTIÇA DE FAFE

A Junta de Freguesia de Fafe quer ver "dignificado" o monumento à Justiça de Fafe, situado nas traseiras do Tribunal, conferindo-lhe "maior visibilidade e acessibilidade para quem nos visita e quem cá vive".

A proposta da junta de freguesia passa pela ligação ao monumento por uma escadaria, através da Rua João XXIII, prevendo o acesso a pessoas com mobilidade reduzida através da Rua Dr. Maximino de Matos ou da Praça José Florêncio Soares.

O presidente da Junta de Fafe, Paulo Soares, defende que este é um debate que deve ser relançado. "Já houve um debate no passado sobre este assunto e nada foi alterado. Pensamos estar na altura de chamar o tema de novo e tentarmos fazer algo pela nossa querida Justiça de Fafe, que é a nossa identidade pelo país e pelo mundo, pois somos conhecidos por isto e não queremos deixar cair no esquecimento o com Fafe ninguém fanfe", refere o autarca, citado em comunicado.

O secretário da Junta de Fafe, António José Silva, reforça: "Não podemos deixar cair esta ideia que já vem do passado e que achamos que se deve implementar. Vamos tentar resolver o problema, numa altura em que se fala tanto da marca Fafe, pois uma das nossas principais marcas é esta".

NATACHA CUNHA

PUB

FAFE PROMOVEU-SE NA BTL COMO "TERRA DE ENCANTOS, SABORES, EMOÇÕES E CULTURA"

De 13 a 17 de março, Fafe participou na Bolsa de Turismo de Lisboa, a maior montra do turismo nacional, pela primeira vez de forma individual, depois de em outras edições ter marcado presença através do Turismo Porto e Norte.

O concelho apresentou-se como uma Terra de Encantos, Sabores, Cultura e Emoções, convidando os visitantes do certame a "Descobrir Fafe". Para cada um destes temas, estiveram programados vários momentos para revelar aquilo que o concelho tem para oferecer.

O presidente da Câmara de Fafe disse ter ficado "agradavelmente surpreendido pela quantidade de troca de informações e potenciais negócios", fazendo um balanço positivo da participação no evento.

"A perceção imediata é que o investimento nesta presença, realizado em conjunto com vários parceiros privados, tem todas as condições para acrescentar valor a médio e a longo prazo ao sector do turismo em Fafe", considerou.

Raul Cunha estabelece o turismo como um dos caminhos para a afirmação do nosso território e reforça a importância de "trabalhar de forma a potenciar os produtos turísticos existentes no concelho".

"Temos alguns eixos prioritários na promoção turística, onde aproveitamos as características que temos enraizadas: a nossa ligação ao desporto automóvel, os alojamentos de excelência, a qualidade das nossas paisagens, a Barragem de Queimadela e a nossa ligação ao Brasil. Há também um conjunto de iniciativas na área da cultura, com diversos eventos - como o Terra Justa - , da natureza, da nossa gastronomia com a vitela assada, o pão de ló, os doces de gema, o vinho verde, que têm projetado o nosso concelho", assinala.

Foram vários os operadores locais e empresas de animação turística a participar no certame, promovendo Fafe. A Quinta do Minhoto, a Aldeia do Pontido, o Sossego da Lata, a Casa de Docim e a Casa de Fora apresentaram a "Terra de Encantos". A Foxtrot Aventura, o WRC Rally de Portugal, o Parque Aquático de Fafe e a Casa do Penedo representaram a "Terra de Emoções". A Confraria da Vitela Assada à Moda de Fafe, os Vinhos Norte, a Doçaria de Fornelos e os Cogumelos da Leira afirmaram a "Terra de Sabores" com a realização de várias harmonizações gastronómicas. O Eco Festival Terra Mãe, o 48/20 Ciclo de Cantautores, o Terra Justa, a arquitetura dos brasileiros e património religiosos revelaram Fafe como "Terra da Cultura".

"Foram cinco dias de muito trabalho e, por isso, cabe-me agradecer a todos aqueles que permitiram concretizar esta participação, aos técnicos do Município de Fafe e às empresas privadas que nos apoiaram", conclui o autarca.

NATACHA CUNHA

CÂMARA QUER PROLONGAR PASSADIÇOS DA BARRAGEM DE QUEIMADELA

NATACHA CUNHA

A Câmara de Fafe quer prolongar e requalificar os passadiços à volta da Barragem de Queimadela, tendo para isso feito uma candidatura a fundos comunitários.

A informação foi avançada pelo presidente da câmara, em reunião do executivo municipal, no seguimento da intervenção do vereador Raul Rebelo Cunha, do Fafe Sempre, que sugeriu algumas ações para tornar Fafe mais apelativo à visita.

O vereador lembrou que há um grande nicho de pessoas que procura o contacto com a natureza e deu o exemplo de sucesso dos passadiços de Castelo de Paiva. Garantir o bom estado dos percursos pedestres durante todo o ano e abrir o património cultural, como os museus, à visita ao fim de semana, foram outras das sugestões deixadas pelo Fafe Sempre.

PCP PEDE OUTRA POLÍTICA NO TRATAMENTO DAS ÁRVORES DA CIDADE

NATACHA CUNHA

Na véspera do Dia Mundial da Árvore, a concelhia de Fafe do Partido Comunista distribuiu um documento em frente à Escola Secundária, onde expõe a sua posição crítica face ao tratamento dado pela autarquia às árvores da cidade, em particular daquela escola.

"A câmara continua a não dar importância ao papel das árvores no meio urbano e nós continuaremos a afirmar que as árvores não são secundárias", avançam os comunistas.

O PCP critica a falta de planeamento e cuidado com as árvores existentes, bem como o abate por "desleixo na sua manutenção", denunciando que estão a ser abatidas mais árvores dentro do próprio recinto das escolas. "Nas obras que estão a decorrer não houve o cuidado de deixar uma área de segurança em redor do arvoredo, tendo acontecido que muitas delas foram danificadas e serviram de apoio para encostar material das obras e entulho", afirmam.

"Persiste a visão dos responsáveis camarários de considerar as árvores como um empecilho e uma coisa descartável. Não consideram que uma escola sem sombra de árvores nem abrigo para os pássaros é uma escola mais pobre e mais triste", lamentam.

Os comunistas consideram ainda que "destruir árvores já implantadas e saudáveis, substituindo-as por outras, que irão demorar muitos anos a crescer, é tecnicamente errado e culturalmente condenável".

PRÓXIMO ANO LETIVO COM ESCOLAS REQUALIFICADAS

O presidente da Câmara de Fafe visitou este mês as obras da Escola Secundária de Fafe e da Escola EB 2,3 Carlos Teixeira, reunindo com os técnicos responsáveis e diretores dos agrupamentos para aferir a evolução dos trabalhos de requalificação.

"Ficamos tanto quanto possível tranquilos, embora mantenhamos a atenção e a pressão para que no próximo ano letivo a escola esteja em condições de já trabalhar com as novas instalações. Não surgindo nenhum imprevisto, tudo leva a crer que será possível concretizar o objetivo", afirmou o edil, em reunião do executivo municipal.

Raul Cunha disse estar à espera do agendamento de uma reunião com a secretária de Estado da Educação para resolver "questões pontuais", como a instalação de elevadores ou plataformas que permitam o acesso aos pisos superiores por pessoas de mobilidade reduzida, que não estavam previstas na obra.

"No início a DGEstT (Direção Geral dos Estabelecimentos Escolares) não quis que se instalassem elevadores, agora o delegado regional da educação achou que podia ser útil para a organização da escola", referiu o autarca, anotando a "atitude discriminatória", que disse também ter sido alertada pela diretora da escola.

Quanto aos pavilhões desportivos, Raul Cunha afirma que os projetos estão "quase prontos" e esse será também um assunto à reunião em Lisboa, recordando que o acordado seria o município assumir a responsabilidade pela requalificação do pavilhão da Escola Carlos Teixeira e o Ministério o da Escola Secundária.

NATACHA CUNHA

JOVEM MÉDICO EGÍDIO FREITAS VENCE PRÉMIO MAXIMINO DE MATOS 2018

O jovem médico Egídio André de Miranda Freitas, residente na União de Freguesias de Cepães e Fareja, venceu a edição de 2018 do Prémio Dr. Maximino de Matos, anunciou o Município de Fafe.

Dois jovens médicos fafenses concorrem ao prémio, que tem como objetivo galardoar anualmente o aluno do concelho que melhor classificação obtenha no mestrado integrado de medicina.

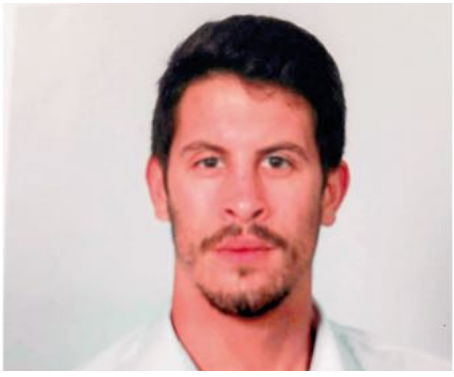

Egídio Freitas concluiu o Mestrado Integrado em Medicina na Universidade do Minho, com média superior a 16,5 valores.

O prémio será entregue ao vencedor no próximo dia 25 de Abril, no âmbito das comemorações do "Dia da Liberdade".

Recorde-se que o Prémio Dr. Maximino de Matos, no valor de 750 euros, é instituído todos os anos pela autarquia fafense, em cumprimento do legado deixado por D. Laura Summavielle Soares de Matos.

NATACHA CUNHA

HISTORIADOR DANIEL BASTOS NOMEADO PARA PRÉMIO "PORTUGUESES DE VALOR"

O escritor e historiador fafense Daniel Bastos foi nomeado para o prémio "Portugueses de Valor 2019", da LusoPress, um meio de comunicação social da comunidade portuguesa em França, pelo seu percurso alicerçado no seio da lusofonia.

"Portugueses de Valor" é uma iniciativa que tem o alto patrocínio do Presidente da República e que visa premiar anualmente dez portugueses espalhados pelo mundo que levam o nome de Portugal mais longe, no campo artístico, empresarial, associativo e solidário.

Em maio, será realizada, em Faro, a gala que vai premiar seis portugueses de França, dois do resto do mundo e dois de Portugal, a partir da seleção dos cem nomeados.

NATACHA CUNHA

NUN'ÁLVARES APURADO PARA EUROPEU DE PATINAGEM ARTÍSTICA

A secção de patinagem artística do Grupo Nun'Álvares conquistou o terceiro lugar do pódio de 'grupos pequenos' no Campeonato Nacional de Show e Precisão, o que lhe garantiu o apuramento para o Campeonato Europeu, que este ano se realizar de 2 a 4 de maio, em Reggio Emilia, Itália.

Para além do esquema vencedor "Shoes", o Nun'Álvares levou aos campeonatos nacionais mais dois esquemas, que tinham sido apresentados ao público fafense no dia 17, no pavilhão multiusos.

Em grupos juniores, a equipa nunalvarista conseguiu arrecadar o quinto lugar, com o esquema "Ataque das Medusas". Em quartetos juniores, a prestação com o esquema "Ying Yang" valeu uma sexta posição.

Vinte e oito atletas que compõem a equipa de patinagem do grupo estiveram em prova — Alice Von Doellinger, Ana João Alves, Ana Regina Pereira, Ana Vitória Rodrigues, Anita Carvalho, Beatriz Lopes, Cátia Cardoso, Diogo Moreno, Eduarda Castro, Eduarda Marinho, Flávia Castro, Joana Duarte, Joana Sousa, Lara Novais, Leonor Magalhães, Liliana Costa, Margarida Castro, Maria Beatriz Duarte, Maria Castro, Maria João Ferreira, Mariana Castro, Maria Martins, Mariana Mendes, Micaela Magalhães, Pedro Pires, Rita Costa, Sara Beatriz Soares e Sara Fonseca — acompanhadas pelo corpo técnico Ana Pinto, Daniela Pinto e Mariana Fernandes.

"Todos estes atletas, equipa técnica e secção estão de parabéns pelo trabalho deste último ano que culminou, uma vez mais, no apuramento para o Campeonato Europeu", expressou Marta Gonçalves, coordenadora da secção de patinagem artística.

A coordenadora destaca o empenho e esforço do grupo no apuramento para a competição internacional, lembrando que a modalidade, "com muita tradição na nossa cidade, tem vindo a crescer em Portugal", o que se reflete no "aumento do número de equipas, crescente grau de exigência dos regulamentos e na competitividade e investimento financeiro das equipas".

NATACHA CUNHA

ACADEMIA DE DANÇA NUN'ÁLVARES QUALIFICA CINCO EQUIPAS PARA O CAMPEONATO DO MUNDO

A Academia de Dança Nun'Álvares (ADN) qualificou cinco equipas para o 'Dance World Cup 2019', o Campeonato do Mundo de Dança, que este ano vai ter lugar em Braga, no final de junho.

O apuramento foi alcançado no 'Dance World Cup Portugal', a competição que selecionou, de 1 a 5 de março, os melhores bailarinos a nível nacional para representarem Portugal na grande final, onde estarão representados 57 países de todo o mundo.

A ADN levou oito esquemas a competição, em diferentes estilos e escalões, conseguindo a passagem às finais mundiais de cinco equipas, medalhadas nos nacionais.

Com o esquema "Road to the Moon", a equipa junior, na categoria 'Hip Hop grandes grupos', alcançou o primeiro lugar. Também as turmas de Hip Hop sénior e Hip Hop Comercial, em grandes grupos, arrecadaram o primeiro lugar nas finais nacionais.

A ADN alcançou ainda um segundo lugar, na categoria "Children Solo Hip Hop, Street Dance", com a coreografia Mr. Charlie, e um quarto lugar na categoria "Children Large Group Hip Hop", com "The Old Timers".

FOTO: ADN

FOTO: ADN

Este vai ser o terceiro ano consecutivo da ADN a representar Portugal no Campeonato do Mundo de Dança.

A academia salienta que conseguiu classificar todos os esquemas acima dos 75%, alcançando como nota mais alta 91,67%. Por isso, deixam uma mensagem às equipas que não conseguiram o pódio: "o vosso trabalho foi valorizado e classificado pelo júri com pontuações de excelência e com toda a certeza deixaram os vossos professores e familiares muitíssimo orgulhosos".

A ADN relembra que conta com apenas três anos de existência e "a evolução de todos os alunos em tão curto tempo está à vista de todos". "A nossa história está a ser escrita com todo o suor e dedicação dos nossos alunos e com todo o apoio de familiares e amigos", partilham, agradecendo a confiança em si depositada.

NATACHA CUNHA

5ª EDIÇÃO DO TERRA JUSTA REFLETE SOBRE TRABALHO, LIBERDADE E SAÚDE

O "Terra Justa — Encontro internacional de Causas e Valores da Humanidade" está de regresso a Fafe de 3 e 6 de abril, para refletir nesta quinta edição sobre três grandes temas: o Trabalho, a Liberdade e a Saúde.

A Organização Internacional do Trabalho (OIT), a Obra Vicentina de Auxílio ao Recluso, o ex-diretor geral de saúde, Francisco George, e António Arnaut, a título póstumo, serão os homenageados.

No ano em que celebra o seu centenário, a OIT é a instituição escolhida para ser homenageada, pelo papel que esta agência internacional tem tido na promoção do trabalho em condições de liberdade, equidade, segurança e dignidade humanas.

A problemática das prisões e dos reclusos estará em destaque no segundo dia do encontro, estando em evidência a OVAR - Obra Vicentina de Auxílio aos Reclusos, organização que está prestes a fazer 50 anos e que recebeu, em dezembro último, o Prémio Direitos Humanos 2018, da Assembleia da República. Manuel Almeida Santos, presidente da OVAR, estará em Fafe, prometendo debater e trazer a público realidades "desconhecidas e fraturantes" sobre o sistema.

O terceiro dia será de homenagem ao "pai do SNS", António Arnaut, a título póstumo, e a Francisco George, pela "entrega de uma vida ao Serviço Nacional de Saúde". O último dia terá como tema a religião e o trabalho, reunindo especialistas da área.

"Seja por via das homenagens, dos debates, das conferências, das inúmeras atividades culturais, das exposições, ou simples conversas de café por onde já passaram várias personalidades que dedicaram a sua vida a uma causa ou que defendem valores universais, o objetivo é que todos paremos para pensar", apela o Município de Fafe.

Tal como nas anteriores edições, o centro da cidade será "decorado" com factos, figuras, textos e histórias reais que se relacionam com os grandes valores e causas da humanidade.

A evento mantém ainda como ato simbólico a colocação de mensagens, por parte dos homenageados, no "Mural das Causas", um monumento de granito situado no centro da cidade, que só serão reveladas daqui a 25 anos.

O presidente da Câmara de Fafe, Raul Cunha, convida a comunidade fafense a juntar-se aos diversos momentos do evento: "A quinta edição do Terra Justa traz, a Fafe, três grandes temas que estão na ordem do dia e sobre os quais todos devemos refletir: a saúde, o trabalho e a liberdade. Para nos ajudar nesta reflexão e neste debate traremos um conjunto de convidados especialistas que, juntos, vão dar o seu contributo e, estou certo, de que farão deste Terra Justa mais um momento marcante para o concelho".

NATACHA CUNHA

Evento mantém como ato simbólico a colocação de mensagens, por parte dos homenageados, no "Mural das Causas", que só serão reveladas daqui a 25 anos.

PUB

VIDRARIA DE FAFE
VIDRAVE

Vidro: Float, Vidro Neocrâmico, Laminado, Temperado, Duplo, Acrilíco

Alumínio (Portas, Janelas, Aros Fixos)

vidrariafafe2013@gmail.com | vidrave@gmail.com

Sede: Rua Luís de Camões nº 85, 4820-275 Fafe **Tlf:** 253 493 384

Filial: Avenida Narciso Ferreira nº 200, 4765-202 Riba de Ave **Tlf:** 252 982 623

Pavilhão: Rua Monte da Pena Fr. B R.C Direito 4820-457 Golães **Tlf:** 253 498 644/5

CONVERSAS DE CAFÉ, HOMENAGENS E EXPOSIÇÕES PREENCHEM QUATRO DIAS DE 'TERRA JUSTA'

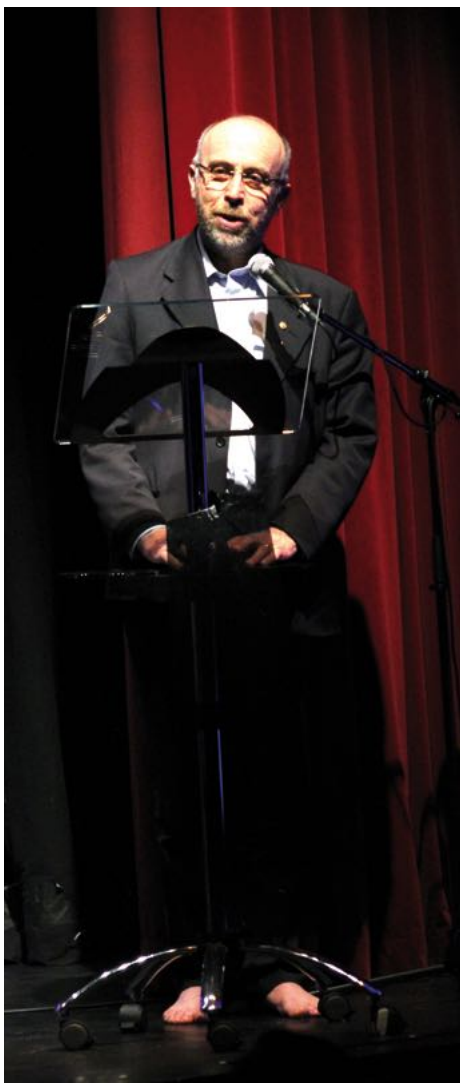

Conversas de café, homenagens e exposições vão preencher os quatro dias da 5ª edição do Terra Justa, envolvendo vários convidados.

O primeiro dia, 3 de abril, é dedicado à Organização Internacional do Trabalho (OIT) e vai arrancar com a inauguração da exposição de rua "Caminho das Causas". "O Futuro e os desafios do Trabalho" dão mote à conversa de café da manhã, marcada para as 11h30, no Café com Letras. À tarde, é o "Assédio e Violência no trabalho" que vão ser debatidos, pelas 17h45, no Café Shake. À noite, o Teatro Cinema de Fafe acolhe a homenagem à OIT, num momento também de conferência que vai contar com a presença, entre outros convidados, de Helena André, diretora executiva da OIT em Bruxelas-, Arménio Carlos, secretário-geral da CGTP; Carlos Silva, da UGT, numa moderação a cargo do jornalista Joaquim Franco.

O segundo dia, quinta-feira, é dedicado à Obra Vicentina de Auxílio aos Reclusos (OVAR) e inicia pelas 11h30 com uma conversa de café sobre "A verdade escondida atrás das grades". Depois da inauguração de uma exposição, no Arquivo Municipal, este espaço recebe, pelas 15h45, o visionamento do documentário "O padre das prisões", seguido de um debate com a autora e guionista Inês Leitão e o protagonista padre João Gonçalves. O jornalista Hernâni Carvalho e o presidente da OVAR, Almeida Santos, juntam-se numa conversa de café, na Arcada, pelas 18h30, sobre "O Sistema Prisional desconhecido". A noite volta a ser de homenagem, no Teatro Cinema, mas também de entrega do prémio "Gente de Paz e de Justiça" ao padre João Gonçalves, atribuído pelo embaixador Terra Justa Frei Fernando Ventura.

A sexta-feira, terceiro dia de evento, vai debruçar-se sobre o Sistema Nacional de Saúde e arranca com uma conversa de café, pelas 11h30, sobre "As USF's como fator de inovação no SNS". Depois de inaugurada uma exposição sobre António Arnaut e Francisco George, as duas personalidades homenageadas nessa noite, uma conversa vai refletir sobre "Portugal sem SNS, que consequências?". A homenagem no Teatro Cinema de Fafe vai contar com a presença de Ana Paula Arnaut, filha de António Arnaut, homenageado a título póstumo.

A manhã de sábado, quarto e último dia do encontro, será de conferência sobre o tema religião e trabalho, reunindo vários especialistas da área, e de apresentação do projeto "Clube da Terra Justa", numa parceria entre o Município de Fafe e a Área Ciência das Religiões da Universidade Lusófona. Um concerto solidário, pelas 21h30, no Teatro Cinema de Fafe, fecha o evento.

NATACHA CUNHA

Embaixador Terra Justa Frei Fernando Ventura atribui prémio "Gente de Paz e de Justiça" ao padre João Gonçalves, o "padre das prisões".

PUB

PUBLICIDADE

HOMENAGENS

OIT - ORGANIZAÇÃO INTERNACIONAL DO TRABALHO
DRA. HELENA ANDRÉ (DIRETORA EXECUTIVA - ACTRAV - OIT)

OVAR - OBRA VICENTINA DE AUXÍLIO AOS RECLUSOS
MANUEL ALMEIDA DOS SANTOS (PRESIDENTE DA OVAR)

FRANCISCO GEORGE
(ANTERIOR DIRETOR GERAL DE SAÚDE)

ANTÓNIO ARNAUT
("PAI" DO SERVIÇO NACIONAL DE SAÚDE)

Terra Justa

Encontro Internacional de Causas e Valores da Humanidade
Fafe

3 A 6 ABRIL 19

V ENCONTRO INTERNACIONAL DE CAUSAS E VALORES DA HUMANIDADE **PROGRAMA**

DIA 03 QUARTA-FEIRA
DIA DEDICADO À ORGANIZAÇÃO INTERNACIONAL DO TRABALHO (OIT)

10h00 Inauguração da Exposição de Rua "Caminho das Causas"
Praça 25 de Abril

11h30 Conversa de Café: "O Futuro e os desafios do Trabalho" , com Miguel Berbereia Costa Diretor do Centro Local do Ave da ACT; José Cordeiro (dirigente sindical) e José Carlos Caldeira do INESTEC e Ex-Presidente da Agência Portuguesa de Inovação*
Moderação: Carlos Rico (Jornalista SIC)
Café com Letras

15h00 às 16h30 "Estudar para quê? O trabalho e o futuro", com alunos do 10º ao 12º ano
Escola Secundária de Fafe
Organização: Observatório para a Liberdade Religiosa / Área Ciência das Religiões Univ. Lusófona

16h45 Inauguração Exposição: Organização Internacional do Trabalho - **História da OIT nas duas Primeiras Repúblicas**
Arquivo Municipal de Fafe

17h30 Apresentação do livro "Terra Justa 2018"
Café Shake

17h45 Conversa de Café: "Assédio e Violência no trabalho, novas realidades", com Sara Feio (Divisão dos Assuntos da OIT na DGERT), Fátima Messias (CGTP) e Sara Rego (CIP)
Moderação: Domingos Andrade (Diretor Jornal de Notícias)
Café Shake

18h30 Mural das Causas, colocação de mensagem da OIT, por Dr.ª Helena André (Diretora Executiva -ACTRAV - OIT)
Praça 25 de Abril

21h30 Homenagem/Conferência Organização Internacional do Trabalho, com Dr.ª Helena André (Diretora Executiva - ACTRAV - OIT), Sandra Ribeiro (Directora-geral do Emprego e das Relações de Trabalho - DGERT), Fernando Sousa Júnior (Escritório de Lisboa OIT), Arménio Carlos (Secretário-geral CGTP), Carlos Silva (Secretário-geral UGT), Francisco Calheiros* (Presidente CTP), José Hernâni Costa (Diretor CCP) e Sara Rego (Representante CIP)
Moderação: Joaquim Franco
(Investigador em Ciência das Religiões)
Teatro-Cinema de Fafe

* Nota: Programa sujeito a pequenas alterações de última hora em função dos convidados/atividades.

DIA 04 QUINTA-FEIRA
DIA DEDICADO À OBRA VICENTINA DE AUXÍLIO AOS RECLUSOS (OVAR)

11h30 Conversa de Café: "A verdade escondida atrás das grades", com António Pedro Dores (ISCTE-Lisboa) e Pe. João Gonçalves (Coord. Nac. Pastoral Penitenciária)
Moderação: Inês Leitão (Cineasta)
Café South Africa

14h30 Mural das Causas, colocação de mensagem da **Obra Vicentina de Auxílio aos Reclusos,** por Manuel Almeida Santos (Presidente da OVAR)
Praça 25 de Abril

15h00 Inaguração da Exposição **OVAR**
Arquivo Municipal de Fafe

15h45 Visionamento do documentário **"O padre das prisões"**, seguido de debate com a autora/guionista Inês Leitão e o protagonista Pe. João Gonçalves
Moderação: Pe. José António Carneiro
Arquivo Municipal de Fafe | Iniciativa setemargens.com

18h30 Conversa de Café, "O Sistema Prisional desconhecido", com Hernâni Carvalho (Jornalista) e Almeida Santos (Presidente da OVAR)
Café Arcada

21h30 Entrega do Prémio **"Gente de Paz e de Justiça"** ao Pe. João Gonçalves, atribuído pelo Embaixador Terra Justa Frei Fernando Ventura
Teatro-Cinema de Fafe

21h45 Homenagem/Conferência Obra Vicentina de Auxílio aos Reclusos com as presenças de Manuel Almeida Santos (Presidente da OVAR), Jorge Antunes (Ex–Dirigente da APAR), Belmiro Sousa (Empresário), Pedro Bacelar Vasconcelos* (Presidente Comissão de Assuntos Constitucionais, Direitos, Liberdades e Garantias), Rui Albuquerque (Subdirector da Fac. Direito e Ciência Política Univ. Lusófona Porto)
Moderação: Hernâni Carvalho (Jornalista)
Teatro-Cinema de Fafe

DIA 05 SEXTA-FEIRA
DIA DEDICADO AO SERVIÇO NACIONAL DE SAÚDE (SNS)

11h30 Conversa de Café: "As USFs como fator de inovação no SNS", com Carlos Nunes (Presidente da ARS-Norte), Henrique Botelho (Coordenador Nacional para a reforma do Serviço Nacional de Saúde na área dos Cuidados de Saúde Primários)
Moderação: Raúl Cunha (Médico e Autarca)
Café Shake

16h00 Mural das Causas, colocação de mensagem de **Francisco George** e texto de **António Arnaut**
Praça 25 de Abril

16h30 Inauguração da Exposição **"António Arnaut e Francisco George - Duas Figuras marcantes do SNS"**
Arquivo Municipal de Fafe

17h45 "Portugal sem SNS, que consequências?", com José Martins Nunes (Ex-Secretário de Estado da Saúde), António Manuel Arnaut (advogado), Francisco George (Anterior-Diretor Geral de Saúde)
Moderação: Pedro Pinheiro (Diretor-Adjunto TSF)
Café Shake

21h30 Homenagem a Francisco George, com Henrique Pereira (Diretor da Escola Superior de Oliveira de Azeméis CVP) e Fernanda Rodrigues (Presidente Delegação do Porto da CVP)
Homenagem póstuma a António Arnaut, com as presenças de José Manuel Pureza (Professor Universitário e Deputado), José Martins Nunes Ex-Secretário de Estado da Saúde) e Ana Paula Arnaut (filha de António Arnaut)
Moderação: Joaquim Franco
(Investigador em Ciência das Religiões)
Teatro-Cinema de Fafe

DIA 06 SÁBADO

10h30 Conferência Religião e Trabalho, com David Munir (Imã Mesquita Central Lisboa), Deolinda Machado (Sindicalista), José Brissos-Lino* (Pastor Protestante), José Manuel Pureza (Deputado e Professor Universitário), Maria de Fátima Almeida (Pres. Movimento Mundial Trabalhadores Cristãos) e Ricardo Costa (Empresário)
Comentário: Paulo Mendes Pinto (Professor de Ciência das Religiões)
Moderação: Joaquim Franco
(Investigador em Ciência das Religiões)
Organização: Observatório para a Liberdade Religiosa/ Área Ciência das Religiões Univ. Lusófona
Bar da Praça

12h30 Protocolo e apresentação do **Projeto "Clube da Terra Justa"** Parceria Município de Fafe e Área Ciência das Religiões Univ. Lusófona
Bar da Praça

21h30 Concerto Solidário
Teatro-Cinema de Fafe

TODAS AS INICIATIVAS SÃO DE ENTRADA LIVRE

ALGUNS CONVIDADOS

DOMINGOS ANDRADE

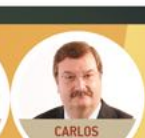

CARLOS SILVA

HERNÂNI CARVALHO

PEDRO PINHEIRO

ARMÉNIO CARLOS

Organização

Parceiros

municipio de fafe

Media partners

PROCISSÃO DOS SANTOS PASSOS MARCOU INÍCIO DA SEMANA SANTA EM FAFE

A Procissão dos Santos Passos saiu à rua, na tarde de domingo, marcando o início da celebração da Semana Santa em Fafe. Uma "catequese viva" pelas ruas da cidade, que levou centenas de crentes a "meditar nos Passos de Jesus", nesta que é uma tradição própria do tempo quaresmal.

Esta foi a segunda edição desta procissão, mas "a primeira com sol e sem chuva", sublinhou o Arcipreste de Fafe, José António Carneiro.

Centenas de pessoas da Paróquia de Fafe e de Fornelos compuseram a procissão, destacando-se a presença dos dois agrupamentos de escuteiros e das mais de 300 crianças da catequese que compuseram 38 quadros bíblicos.

A GNR a cavalo, a Fanfarra dos Bombeiros Voluntários de Fafe e a Banda de Música de Revelhe também abrilhantaram a procissão, que contou ainda com a Cruz Paroquial e os andores com a imagem do Senhor dos Passos e de Nossa Senhora da Soledade, que se encontraram no adro da Igreja Nova para seguirem juntos até à Igreja Matriz.

Os três sermões da tarde estiveram a cargo do reverendo padre Francisco Carreira, pároco de Santo Adrião e Brufe, em Vila Nova de Famalicão.

Debaixo do pálio com o Santo Lenho, o cónego Valdemar Gonçalves, vigário geral da Arquidiocese de Braga, acolitado por diáconos, presidiu à procissão, que contou com a presença de quatro seminaristas maiores.

"Uma experiência repetida e a repetir, plena de significado, de beleza e de encanto, de fé e de esperança, uma autêntica catequese vivida na rua, que a todos encheu o coração e, com certeza, dispôs a continuar o caminho de Jesus e com Jesus, rumo à Páscoa da Salvação", partilhou a Paróquia de Fafe, organizadora do momento.

As celebrações da Semana Santa vão prosseguir com a adoração eucarística "24 Horas para o Senhor", a 29 e 30 de março; destacando-se ainda a celebração de uma via-sacra interparoquial entre Fafe e Fornelos, a 15 de abril, e a Procissão do Enterro do Senhor, no dia 19, entre outras celebrações habituais, como a bênção dos ramos e o tríduo pascal.

NATACHA CUNHA

USF ARÕES E USF SENTINELA COM ACREDITAÇÃO DE QUALIDADE

A USF Arões e a USF Sentinela (Centro de Saúde de Fafe) receberam acreditação de qualidade, no âmbito do Modelo de Certificação ACSA Internacional (Agência de Calidad Sanitaria de Andaluzia), adotado pelo Ministério da Saúde para as instituições do Sistema Nacional de Saúde. As duas concluíram com sucesso o processo de certificação, com o nível "Bom".

Depois da Assembleia Municipal de Fafe ter aprovado um voto de louvor em reconhecimento e agradecimento pelo "empenho de todas as equipas envolvidas neste processo de melhoria contínua da qualidade pelos serviços prestados aos utentes", o presidente da Câmara de Fafe quis homenagear os profissionais.

"É tradição recebermos, nos Paços do Concelho, os fafenses que se destacam nas mais variadas áreas. Esta certificação de qualidade é um marco importante e, por isso, esta homenagem faz todo o sentido", expressou o edil.

Magda Santos, coordenadora da USF de Arões, manifestou "o quanto estavam orgulhosos e contentes por ter contribuído para a melhoria da qualidade de saúde dos utentes". "Foi um trabalho moroso, houve muita dedicação e conseguimos. Continuaremos empenhados em melhorar a qualidade dos nossos serviços", garantiu.

Também João Rego, coordenador da USF Fafe Sentinela, revelou o orgulho por este reconhecimento. "É um trabalho coletivo que não acaba e é com este tipo de trabalho que conseguimos aumentar a qualidade nos serviços prestados ao cidadão e esse trabalho será para continuar", concluiu.

NATACHA CUNHA

ESMERALDA DANTAS REELEITA PRESIDENTE DA CPCJ DE FAFE

NATACHA CUNHA

Esmeralda Dantas foi reconduzida no cargo de presidente da Comissão de Proteção de Crianças e Jovens, por mais um mandato de três anos.

A votação, por voto secreto, decorreu em sede de reunião da Comissão Alargada, tendo a dirigente sido reeleita, por maioria, para o cargo que ocupa desde fevereiro de 2016. Esmeralda Dantas agradeceu aos membros da CPCJ de Fafe a confiança depositada no seu trabalho, propondo-se a "dar continuidade ao mesmo, contando para tal com a colaboração da equipa com quem trabalha há vários anos", lê-se em comunicado.

Recorde-se que a Comissão de Proteção de Crianças e Jovens é uma instituição oficial não judiciária, que visa promover os direitos das crianças e dos jovens, prevenindo e pondo termo a situações que possam afetar a sua segurança, saúde, formação, educação ou desenvolvimento integral.

ESCOLA PROFISSIONAL DE FAFE INCUTE PODER DA MEDITAÇÃO NOS JOVENS

FOTO: EPFAFE

FOTO: EPFAFE

A Escola Profissional de Fafe promoveu, a 27 de março, uma palestra com Luís Portela, presidente da Fundação BIAL, intitulada "Da Ciência ao Amor", no Teatro Cinema de Fafe.

A iniciativa foi de entrada livre a toda a comunidade e decorreu no âmbito do projeto educativo da escola, no que diz respeito à Cidadania e Desenvolvimento, que está a ser implementado no domínio da saúde.

"Humanfulness – O Heartfulness associado ao Mindfulness – Um caminho para a plenitude do Ser Humano" é o nome do projeto que está a incutir práticas formais e informais de metição nos jovens alunos.

Luís Portela, defensor das práticas meditativas, contribuiu para esclarecer como o poder da meditação nos leva a controlar os pensamentos, as palavras e as atitudes, e como pode ajudar a viver a vida de uma forma mais saudável e mais feliz. Para além da palestra, a escola acolheu, à tarde, uma entrevista ao convidado pelo jornalista Júlio Magalhães.

Este foi o culminar de um plano de oito semanas que trabalhou junto dos alunos as práticas da meditação. Em janeiro, incluído no mesmo projeto, a escola promoveu um workshop com o psicólogo e psicoterapeuta Ricardo João Teixeira, sobre 'mindfulness' e a importância que pode ter na vida de cada um, ajudando a viver o presente com mais tranquilidade e concentração, reduzindo o stress e ansiedade.

"No que diz respeito ao Heartfulness, falou no coração como o centro da nossa existência, o que nos faz pensar/sentir, coração com espírito que orienta a nossa vida, que nos permite viver cada momento com ternura e gentileza. Numa sociedade cada vez mais exigente, este poderá ser o caminho para promover a plenitude do Ser Humano – Humanfulness", partilha a escola.

NATACHA CUNHA

PUB

CASA DECOR
TUDO PARA A SUA CASA

COPO TIPO FRASCO

COPO CAIPIRINHA

PRATO FRANCESINHA
EM BARRO

DESDE
2,50€

PRATO FRANCESINHA
GRÊS BRANCO | MOSTARDA

PRATO TIPO HOTEL

TALHER HOTEL

COPO DE GIN 1,30€

GRELHA DESDE 0,35€

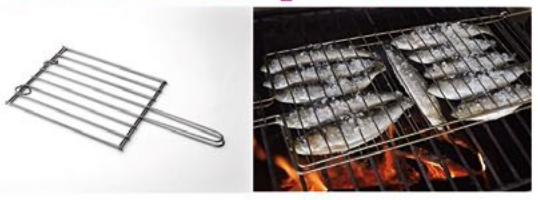

- Cutelarias
- Loiças
- Peças de decoração (interior e exterior)
- Utilidades
- Prendinhas
- Preços especiais para empresas e instituições

CASA-DECOR@SAPO.PT

(Tlf)253 088 688

Rua Dr. José Summavielle Soares, nº22, 4820-253 Fafe

"O Penedo do Azeite"

um ritual de fertilidade

"Existe na freguesia de São Martinho de Silvares um penedo aparentemente igual a muitos outros. Se não fossem as marcas rupestres que ele evidencia e a lenda a ele associada, passaria ao lado do nosso interesse e poderia ter a mesma finalidade de tantos outros".

Quem o diz é o historiador Miguel Monteiro, na sua obra "Cultos e Ocultos de Montelongo", que nos leva a prosseguir viagem pelo imaginário coletivo do concelho, com a lenda "O Penedo do Azeite" a evocar um ritual de fertilidade. Segundo a lenda, conta o historiador, do penedo brotava azeite que era colhido por mulheres. Porém, depois de duas delas aí se terem desentendido, nunca mais o precioso líquido brotou. A luta entre as duas frequentadoras terá profanado o santuário, que assim deixou de cumprir a sua sagrada função.No penedo podem ver-se marcas rupestres de grande simbolismo, desde logo onde era suposto colher-se o azeite, com uma cavidade com configuração a evidenciar um órgão genital feminino.

"Atrevemo-nos a achar que estaremos perante um santuário frequentado por mulheres que aí praticavam rituais à fertilidade, anteriores ao cristianismo", escreve o historiador. Miguel Monteiro lembra que os nossos antepassados, condicionados na capacidade interpretativa de fenómenos naturais e humanos, manifestavam, nas práticas mágico-religiosas ritualizadas em santuários, a sua própria forma de conhecimento e compreensão do universo humano.

Texto de Natacha Cunha | Grafismo de Ana Filipa Dias

PUB

AGRUPAMENTO DE ESCOLAS MONTELONGO RECONHECEU MÉRITO DOS ALUNOS

O Agrupamento de Escolas Montelongo promoveu, na sexta-feira, a cerimónia de reconhecimento de mérito aos melhores alunos do ano letivo 2017/2018, do 4º, 6º e 9º anos.

Foram ainda distinguidos alunos que se destacaram com "resultados extraordinários que orgulham o agrupamento", no cálculo mental, concurso nacional de leitura, desporto escolar e na modalidade de hipoterapia.

Música, dança e teatro protagonizados pelos alunos compuseram a noite, que foi também de homenagem aos funcionários aposentados do agrupamento, pela "dedicação e lealdade" com que serviram a escola ao longo dos anos.

Para Maria José Gonçalves, diretora do Agrupamento de Escolas Montelongo, este é um momento marcante que valoriza a escola e que a instituição procura promover como "ato de justiça para aqueles que mais se empenharam", mas também como motivação e estímulo para que todos os alunos sigam "o mesmo percurso de trabalho, empenho e determinação".

A cerimónia contou ainda com as intervenções da associação de estudantes, associação de pais e do vereador da Educação do Município de Fafe.

NATACHA CUNHA

ESCOLA SECUNDÁRIA

ALUNOS REFLETEM SOBRE "A FORÇA DAS PALAVRAS" NO JORNALISMO

A turma k do 12º ano de Literaturas de Língua Portuguesa, do curso de Humanidades da Escola Secundária de Fafe, promoveu um evento cultural centrado no jornalismo, que refletiu sobre "A Força das Palavras".

Uma exposição centrada na história do jornalismo em Fafe, presente no átrio do bloco A, deu o mote para um debate na biblioteca da escola, sobre "O papel do jornalismo em Fafe e no Mundo".

O debate contou com a participação dos jornalistas Elsa Lima (Notícias de Fafe), Natacha Cunha (Expresso de Fafe), José Ribeiro Cardoso (Povo de Fafe), Armando César (FafeTV), José António Carneiro (Paróquia de Fafe) e o vereador da Educação e Cultura, Pompeu Martins.

Depois de uma viagem pelo jornalismo fafense ao longo de mais de 130 anos — desde 1885 até à atualidade —, proporcionada pelo historiador Artur Coimbra, a reflexão centrou-se no papel do jornalismo na construção de uma sociedade esclarecida e com espírito crítico, bem como nos principais desafios da profissão, na atualidade e para futuro.

A atividade foi orientada pelo professor Carlos Afonso e integrou a Semana da Leitura na Escola Secundária de Fafe.

A iniciativa dos alunos contou com a colaboração do Departamento de Línguas, Direção da Escola, Biblioteca Escola, Clube de Leitura e associação Atriumemória.

NATACHA CUNHA

'CAMINHADA AZUL' VAI ASSINALAR DIA MUNDIAL DA CONSCIENCIALIZAÇÃO PARA O AUTISMO

O Agrupamento de Escolas Montelongo e a Câmara de Fafe promovem, na terça-feira, 2 de abril, uma 'Caminhada Azul', para assinalar o Dia Mundial da Consciencialização para o Autismo.

A iniciativa convida crianças e professores a participarem vestidos de azul, cor representativa desta perturbação do desenvolvimento da criança por, segundo a Federação Portuguesa de Autismo, ser mais comum nos rapazes que nas raparigas.

A par desta iniciativa, também o edifício da Câmara Municipal vai iluminar-se de azul para comemorar este dia.

Recorde-se que o Agrupamento de Escolas Montelongo é o único, em Fafe, que integra Unidades de Ensino Estruturado para a educação de alunos autistas.

NATACHA CUNHA

IESF ATRIBUI PRÉMIOS À EXCELÊNCIA ACADÉMICA

O Instituto de Estudos Superiores de Fafe reconheceu o mérito dos alunos, atribuindo prémios à excelência académica.

Das licenciaturas, alcançaram o prémio Cláudia Juliana, em Educação Básica; Tânia Sofia, em Educação Social; e José Pedro, em Educação Física e Desporto. Do mestrado em Educação pré-escolar e ensino do 1º ciclo do ensino básico, foram premiadas Flávia Andreia, Mariana Guimarães e Sónia Raquel.

"Conseguir determinado objetivo com mérito é lutar por ele com todas as forças e, mesmo que seja em dificuldades, não desistir até o alcançar. Por muitas dificuldades que vocês possam encontrar, não desistam. A maior recompensa que podem ter é chegarem ao final do ano e receberem os resultados sabendo que tiveram todo o mérito neles", partilhou Dulce Noronha e Sousa, diretora executiva do IESF.

NATACHA CUNHA

POESIA SAIU À RUA EM FAFE COM 'ESTENDAL DE POEMAS' E DECORAÇÕES EM ÁRVORES

O Dia Mundial da Poesia foi comemorado, em Fafe, com a colocação de um 'estendal de poemas de poetas locais' na Arcada e vários poemas de Sophia de Mello Breyner a decorar árvores na Praça 25 de Abril, assinalando assim em simultâneo o Dia da Árvore.

A iniciativa foi promovida pelo Núcleo de Artes e Letras de Fafe e pela Biblioteca Municipal, com o objetivo de "levar a poesia para a rua".

A Escola Secundária de Fafe também se associou às comemorações, com a realização de uma sessão evocativa da poesia. Poetas de Fafe deram voz a poemas, num momento "Fafe Poético", seguido de um outro momento dedicado a Sophia de Mello Breyner e um terceiro ao concurso dos jovens estudantes "Poeta em Mim".

O Dia Mundial da Poesia foi ainda assinalado à noite com uma sessão de leitura e declamação de poesia, e alguma música.

NATACHA CUNHA

COMUNIDADE FAFENSE DESAFIADA A SER "VOLUNTÁRIA DA LEITURA" NOS CENTROS DE CONVÍVIO

O Município de Fafe e a Cruz Vermelha Portuguesa estão a desafiar a comunidade fafense a ser "Voluntária da Leitura", promovendo o livro e a leitura nos treze centros de convívio do concelho.

O projeto foi apresentado no âmbito da Semana da Leitura que decorreu de 11 a 13 de março, sob o mote "Hoje leitor, amanhã leitor".

"A figura do voluntário da leitura não tem de ser um escritor, um professor, ou alguém entendido em literatura. Não é mais que um cidadão que deseja partilhar a sua experiência de leitura com outro cidadão, de forma descontraída e informal", explicou o vereador da Educação, Pompeu Martins.

"Estamos todos convocados e temos todos competências para sermos voluntários da leitura nestes centros de convívio", reforçou.

Depois de perceber quem são os potenciais leitores nestes centros e quais os seus interesses, o objetivo é, a partir da biblioteca municipal, fazer chegar-lhes a leitura, numa parceria com a delegação de Fafe da Cruz Vermelha.

O presidente da delegação, António Fernandes, mostrou-se satisfeito com esta parceria e disse esperar que esta ação venha "enriquecer ainda mais as atividades dos centros de convívio" que, destacou, têm tido um papel fundamental no combate ao isolamento dos seniores.

O responsável da Cruz Vermelha avançou ainda que vão aproveitar esta mobilização para impulsionar uma outra ação que tem como objetivo "recuperar memórias e coisas do passado para consolidar a cultura das nossas freguesias".

NATACHA CUNHA

BIBLIOTECA DE FAFE RECEBE MAIS DE 44 MIL LEITORES POR ANO

A Biblioteca Municipal de Fafe recebe, em média, mais de 44 mil leitores por ano, cerca de 3.600 leitores por mês, que têm acesso a um acervo bibliográfico de cerca de 70 mil exemplares.

Os dados foram revelados no arranque da Semana Concelhia da Leitura pela coordenadora da biblioteca, Natércia Baptista, que destacou estes números como "muito positivos".

A coordenadora caracterizou o público da biblioteca como diversificado, composto por várias gerações, mas maioritariamente adultos, que têm vindo a aumentar.

Na leitura presencial, disse dominarem os livros técnicos, nas áreas de medicina, enfermagem, direito e economia, enquanto que as requisições realizadas pelos cerca de 12 mil leitores inscritos privilegiam a literatura estrangeira — com mais procura que a portuguesa — numa média de 700 livros requisitados por mês.

A Semana Concelhia de Leitura homenageou este ano, pela primeira vez, o "Leitor do Ano de 2018", Nelson Araújo, o leitor que mais livros requisitou ao longo do ano anterior.

A iniciativa de promoção e dinamização do livro e da leitura, realizada pelo décimo ano consecutivo, envolveu centenas de jovens e professores dos três agrupamentos de escolas do concelho e ACR Fornelos, e contou com diversas atividades, desde o contacto com autores, a leitura de textos e de poemas, a visualização de filmes sobre livros, oficinas de escrita e de leitura, chá com livros, exposições e outras iniciativas dirigidas para o público estudantil.

NATACHA CUNHA

OS 10 AUTORES + LIDOS:

- Augusto Cury
- Danielle Steel
- Eça de Queirós
- Francisco Moita Flores
- George R. R. Martin
- José Rodrigues dos Santos
- José Saramago
- Nicholas Sparks
- Nora Roberts
- Pedro Chagas Freitas

ALUNOS DE EMRE APRESENTAM MUSICAL "ZAQUEU"

NATACHA CUNHA

A Sala Manoel de Oliveira vai receber, a 12 de abril, pelas 21h00, o musical "Zaqueu", desenvolvido numa iniciativa de ocupação das férias da Páscoa envolvendo alunos do Agrupamento de Escolas Montelongo.

Durante a semana, os alunos vão ter atividades diversas, como música, teatro, dança, jogos e outras atividades, que culminarão nesta apresentação final à comunidade, explicam os professores de Educação Moral e Religiosa Evangélica, promotores da iniciativa.

Sensibilizar para aspetos éticos, culturais e artísticos, desenvolver a criatividade, ensinar música de forma descontraída e prática, bem como fazer compreender a importância do envolvimento, empenho e colaboração individual na dinâmica de grupo, são alguns dos objetivos, a par com o ensinamento de valores cristãos, morais e éticos, avançam ainda os professores.

SANTO ROCK APRESENTA 'TRIBUTO AOS PINK FLOYD' NO TEATRO CINEMA DE FAFE

NATACHA CUNHA

O festival 'Santo Rock', da Associação Recreativa e Cultural de Santo Ovídio (ARCO), vai apresentar um tributo à mítica banda britânica Pink Floyd, no Teatro Cinema de Fafe, dia 30 de março.

O espetáculo vai contar com a atuação dos 'Guimafloyd', banda vimaranense de tributo aos Pink Floyd. Recorde-se que "Wish you were here", "Another Brick in the Wall" e "On the Turning Away" são alguns dos muitos temas de sucesso da banda rock.

O espetáculo tem início marcado para as 21h30.

48/20 CICLO DE CANTAUTORES REGRESSA EM ABRIL COM DOSE DUPLA

Depois de ter iniciado com o projeto fafense "Ezequiel", o 48/20 Ciclo de Cantautores recebeu o cantautor brasileiro Rubel, num concerto intimista, em formato voz e violão, que encantou o público que encheu o Teatro Cinema. Fafe foi a primeira de onze cidades a receber concertos do artista que inicia a sua primeira grande digressão em Portugal.

A 5ª edição do 48/20 prossegue agora a 26 de abril, com um concerto duplo com Davey Ray Moor, músico e escritor de canções da banda de culto britânica Cousteau, que dividirá a noite com Dan Riverman, português que o grande público vai ter oportunidade de conhecer melhor na edição 2019 do Festival da Canção RTP interpretando o tema de Miguel Guedes.

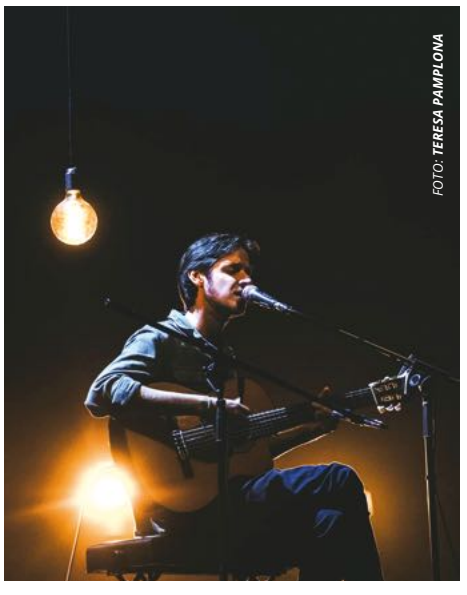
FOTO: TERESA PAMPLONA

10 de maio vai marcar o regresso do franco-canadiano The Wooden Wolf e as já afirmadas Joana Espadinha e Lince prometem fechar "em beleza", garante a organização, a primeira parte deste ciclo, a 14 de junho.

"A proximidade com os artistas e a oportunidade de quase dialogarmos nestes concertos e após os mesmos (Tea & Talk que convidará todos os artistas a beberem um Chá e provarem iguarias enquanto conversam com o público) marca toda uma diferença que justifica completamente vir assistir a concertos neste 48/20", convida a organização.

NATACHA CUNHA

TATANKA E JOÃO SÓ PARTILHARAM PALCO DO TEATRO CINEMA DE FAFE

Os músicos Tatanka e João Só partilharam o palco do Teatro Cinema de Fafe, a 9 de março, num concerto que ficou marcado pela cumplicidade entre ambos, espírito descontraído e de interação com o público.

João Só abriu a noite, sozinho em palco, interpretando os seus maiores êxitos, alguns inéditos e ainda novas reinterpretações de alguns temas mais antigos, numa altura em que celebra 10 anos de carreira. Tatanka, vocalista dos The Black Mamba, surgiu depois no seu estilo único, com temas bem conhecidos que passam nas rádios e dão música às novelas, como "Alfaiate" e "De Alma Despida". O concerto fechou com os músicos juntos em palco, a interpretar "Império dos Porcos", o novo trabalho a solo de Tatanka. O espetáculo foi promovido pela Câmara de Fafe e pela associação Time to Do.

NATACHA CUNHA

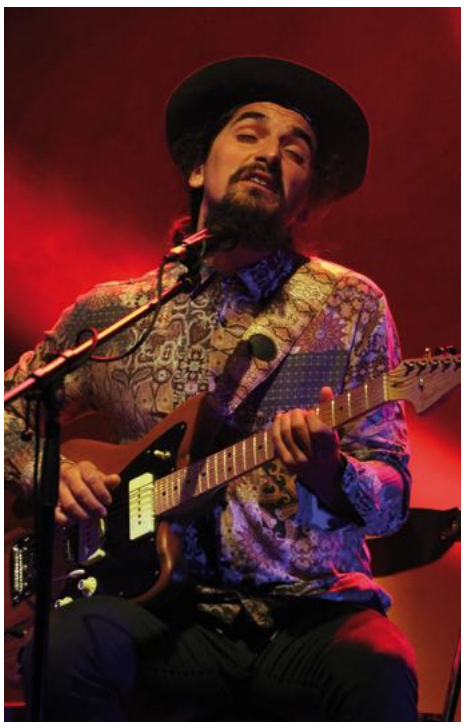

PUB

CENTRO DE CONVÍVIO DE REVELHE PARTICIPA NO NOVO VIDEOCLIP DA BANDA "OS TRASTES"

Os utentes do Centro de Convívio de Revelhe participaram no novo videoclipe da banda "Os Trastes", de promoção do novo single "Vira das Raparigas".

No vídeo, partilhado nas redes sociais, vemos os utentes a brindarem o grupo com o artesanato da região, compondo o ambiente criado pelo cenário de um espigueiro, acompanhado pela dança do Rancho Folclórico de Silvares, entre outros participantes.

A Aldeia do Pontido e a Barragem da Queimadela foram cenário da história criada pela banda.

NATACHA CUNHA

FORNELOS EXPERIENCIA CONCERTO TERAPÊUTICO POR VIBRAÇÃO E SOM

O Centro de Convívio de Fornelos recebeu um concerto terapêutico através do som e da vibração, proporcionado pelo projeto de musicoterapia "Eye Color Dreams".

Dos mais novos aos mais velhos, a população da freguesia encheu o espaço para participar na experiência de meditação e profundo relaxamento, comprovando que "o som é um veículo p ara a mente viajar".

Taças tibetanas, gongos planetários, sintetizadores, flautas nativas americanas, tambores, xilofones e shakers de sementes foram alguns dos instrumentos melódicos que guiaram os participantes.

O projeto de musicoterapia acredita que as vibrações das taças e dos gongos agem sobre o corpo de forma harmoniosa, proporcionando um sentimento de bem-estar, equilíbrio energético e uma grande paz interior. Mais concentração, expansão da criatividade e ajuda a libertar a mente de medos e bloqueios são alguns dos benefícios apontados.

NATACHA CUNHA

PUB

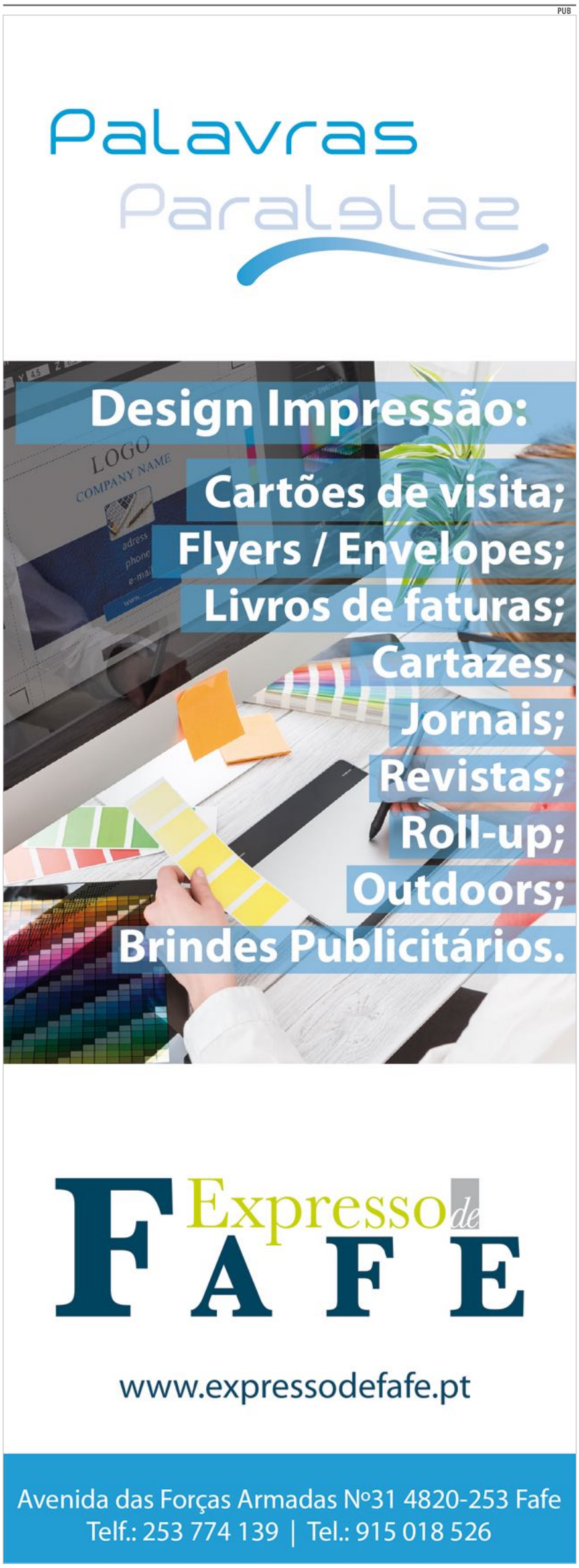

ATLETAS DA 'AD FAFE COMBATE' GARANTEM APURAMENTO PARA O CAMPEONATO NACIONAL DE KICKBOXING

Três atletas de kickboxing da 'AD Fafe Combate' garantiram o apuramento para o Campeonato Nacional da modalidade, depois de subirem ao pódio no Campeonato Regional, que teve lugar em Guimarães, a 24 de março.

Romeu Pinto (Júnior, - 84 kls) conquistou o primeiro lugar, na modalidade Kick Light. Joana Macedo (escalão sénior, -50kls) e André Pinto (iniciado, -37 kls) arrecadaram duas medalhas de prata, isto é, dois segundos lugares, na modalidade de Kick Light e Light Contact, respetivamente.

Os atletas distinguiram-se de entre mais de 500 atletas em prova, assegurando presença no Campeonato Nacional, que se realiza a 29 de 30 de junho.

"Garantindo a ambição de que queremos, no futuro, lutar por metas mais altas, certo é que todos os justiceiros que vestiram a camisola ADF - Inês Silva, Raquel Mendes, Rui Lopes, João Carvalho, João Rodrigues, Diogo Antunes e Flávio Alves – vestiram-na com muito orgulho, dignidade, trabalho, empenho, dedicação e respeito", salienta o clube, em comunicado.

NATACHA CUNHA

GONÇALO PEREIRA E INÊS CASTRO SAGRAM-SE CAMPEÕES REGIONAIS DE NATAÇÃO

"3 dias, 13 nadadores, 13 medalhas" e dois campeões regionais. É este o resumo da participação da equipa absoluta da Associação Desportiva de Fafe (ADF) nos Regionais de Juvenis, Juniores e Seniores, que se realizaram este fim de semana, 15 a 17 de março, na Póvoa de Varzim.

Para a ADF, esta foi uma "excelente participação" dos atletas fafenses na competição, que reuniu 394 nadadores.

"Conseguiram melhorar os tempos na grande maioria das suas provas (43 recordes pessoais em 64 participações), o que representa, nestes escalões, uma excelente evolução", partilham, em comunicado.

Os que mais contribuíram para este fator foram Mateus Varela, Gonçalo Pereira, João Peixoto e Diogo Pontes, que melhoraram todos os seus tempos.

Gonçalo Pereira e Inês Castro (com quatro recordes pessoais) estiveram em destaque com a conquista de sete das treze medalhas conquistadas pelo clube, a bruços e estilos, três delas de 1º lugar, trazendo assim o título de campeões regionais.

Juntaram-se ainda ao lote de medalhados a vice-campeã Aléxia Barros (3 medalhas), o vice-campeão dos 800m Livres Diogo Pontes, o 3º classificado dos 100m Bruços João Peixoto e o 3º melhor dos 50m Mariposa, Mateus Varela.

NATACHA CUNHA

QUATRO CONDESTÁVEIS CONVOCADAS PARA A SELEÇÃO NACIONAL

NATACHA CUNHA

Telma, Carina, Leninha e Martinha, jogadoras do "Condestáveis", Nun'Álvares/IESFafe, foram convocadas para o estágio de preparação da Seleção Nacional feminina de futsal sub-19, com a Espanha, que se vai realizar a 2 e 3 de abril, em Vila Real.

O Nun'Álvares/IESFafe destaca-se na lista de convocados de Luís Conceição, como a equipa com mais atletas convocadas, a par com o SL Benfica.

JOÃO NEIVA (CBF) SAGRA-SE VICE-CAMPEÃO REGIONAL DE KARATÉ

João Neiva, do Centro Budo de Fafe, sagrou-se vice-campeão regional de karaté, no Campeonato Regional de Infantis, Iniciados e Juvenis da Federação Nacional de Karaté — Portugal, que decorreu a 16 de março, em Chaves.

"O atleta João Neiva, que competiu na disciplina de Kumite (combate) no escalão juvenil + 60 kg, teve um percurso ímpar ao longo da prova alcançando o acesso à final, e que apesar de não ter conquistado o ambicionado título de campeão regional, mostrou estar no excelente momento de forma, arrecadando a medalha de prata", anunciou o CBF, em comunicado.

O CBF apurou quatro atletas — João Neiva, Diogo Vieira, Francisco Oliveira e Fábio Fernandes — para o Campeonato Nacional, que irá ocorrer a 27 de abril, na Mealhada.

A Associação de Karaté de Fafe também esteve em prova e conseguiu apurar para o Nacional todos os atletas de kumite, cumprindo assim "o objetivo" estabelecido pelo grupo. Foram a disputar o bronze Gabriela Durães, Francisco Carvalho, Beatriz Sousa (juvenis), Dinis Araújo e Diogo Lemos (iniciados). Gabriela Durães também conquistou o apuramento para o nacional em kata.

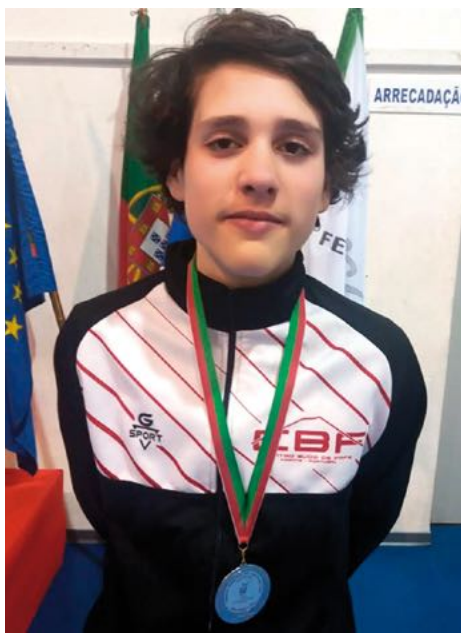

NATACHA CUNHA

GALA "O MINHOTO" DISTINGUIU ATLETAS FAFENSES EM CELORICO DE BASTO

NATACHA CUNHA

Apesar de nenhum atleta nem instituição do concelho de Fafe nomeados para os troféus desportivos "O Minhoto" ter conseguido arrecadar prémios, a gala que premeia os melhores do Minho no desporto contou com homenagens a atletas fafenses, em Celorico de Basto.

Helena Nunes e Telma Pereira, e ainda Marta Teixeira, atletas do Nun'Álvares/IESFafe, foram distinguidas pela conquista da medalha de ouro nos Jogos Olímpicos da Juventude, em futsal feminino. Luís Gonçalves, que representa a Cercifaf, foi também homenageado pelo título mundial em atletismo para atletas com síndrome de down e o título europeu em futsal.

AD FAFE SEGUE COM "RUMO MUITO BEM DEFINIDO"

A Associação Desportiva de Fafe empatou no reduto da AD Oliveirense, por 1-1, à 27ª jornada do Campeonato de Portugal, série A, o que a fez recuar para o 4º lugar da tabela classificativa, a um ponto do S. Martinho, que subiu à terceira posição. O FC Vizela mantém-se líder, com 61 pontos, seguido do Trofense, com 57 pontos.

Ainda assim, Trofense e S. Martinho, atuais segundo e terceiros classificados, nesta segunda ronda ainda não defrontaram o Gil Vicente, pelo que ainda terão um jogo sem contabilizar pontos, já realizado pela AD Fafe e Vizela FC.

Em conferência de imprensa, no final do jogo, o treinador Álvaro Pacheco considerou que a sua equipa foi "claramente superior" e quis "impor ritmo de jogo", mas debateu- se com dificuldades ante um "adversário sempre a fazer anti jogo e a equipa de arbitragem a ser um bocadinho conivente com esse tipo de jogo".

FOTO: IVO BORGES

O treinador garante que a equipa fafense continua com o "rumo muito bem definido" para os sete jogos que tem pela frente. "Este é mais um jogo, para o próximo há mais uma batalha", declarou.

Domingo, os Justiceiros recebem o GD Chaves Satélite, para a partida da 28ª jornada. Segue-se os confrontos com o Limianos (7 de abril), Caçadores das Taipas (14 de abril), Pedras Salgadas (20 de abril), Merelinense (28 de abril) e Mirandela (5 de maio), terminando o campeonato em casa frente ao líder Vizela FC, a 12 de maio.

NATACHA CUNHA

DIANA DURÃES COM AMBIÇÃO DE OLHOS POSTOS NOS JOGOS OLÍMPICOS

A nadadora fafense Diana Durães esteve mais uma vez em destaque, ao vencer a prova dos 1500 livres no Campeonato Open Absoluto Comunidad de Madrid, que decorreu a 15 a 17 de março, na capital espanhola.

Em representação da seleção portuguesa, Diana Durães dominou a competição nos 1500 livres, terminando com o tempo 16.34,15, à frente da espanhola Maria Vilas (16.54.22), e ainda foi segunda classificada nos 800 livres (8.35,29).

Em entrevista à BTV, a atleta do Benfica revelou as suas ambições, de olhos postos nas próximas competições. "A próxima prova é agora em abril, que são os

FOTO: FPN

Campeonatos Nacionais. Eu já tenho mínimos para o Campeonato do Mundo, que é a prova principal desta época, em agosto, mas as portas abriram-se agora no dia 1 de março para os Jogos Olímpicos. Ou seja, a partir de agora se eu nadar para baixo do mínimo do que é suposto, já estou presente nos Jogos Olímpicos, por isso a partir de agora é ainda mais a sério", assinalou.

"A prova de 1500 metros é aquela em que eu tenho mais possibilidades, mas nos 800 metros também já nadei abaixo do mínimo e os 400 são aquela prova que eu tenho mais gosto de nadar, por isso tudo é possível", acrescentou à BTV.

NATACHA CUNHA

ARMIL RECEBE ARRANQUE DO CAMPEONATO DO MINHO DE BTT DOWN HILL

NATACHA CUNHA

A pista de Down Hill do Monte de São Salvador, em Armil, vai voltar a ser palco do arranque do Campeonato do Minho de BTT Down Hill, a 7 de abril.

O 18º BTT DHI Freguesia de Armil – Fafe/Bike Smile é promovido pela Associação de Ciclismo do Minho (ACM) e pela freguesia de Armil, com o apoio da Câmara de Fafe, entre outros.

Além das categorias de competição, a prova é aberta à participação de todos os interessados que poderão participar integrados na categoria de promoção, informa a ACM.

A prova incluirá um período para treinos entre as 10h00 e as 12h00, para a competição, e as 10h30 e as 12h00, para a categoria de promoção, realizando-se uma manga de qualificação às 13h00 e a manga final (sistema de manga única) às 15h00. A entrega de prémios está prevista para as 17h00.

O secretariado para confirmação das inscrições decorre entre as 9 e as 10 horas (promoção) e as 10 horas e as 12 horas (competição). As pré-inscrições devem ser efetuadas através do email geral@acm.pt.

ANDEBOL CLUBE DE FAFE DISPUTA FASE DE MANUTENÇÃO NO CAMPEONATO DA 1ª DIVISÃO

O Andebol Clube de Fafe está a disputar a fase de manutenção do campeonato da 1ª divisão, que iniciou a 24 março, com uma derrota frente ao ADA Maia/ISMAI, por 31-26.

O Grupo B vai ser disputado por oito equipas que partem com metade dos pontos alcançados na primeira fase: ABC/UMinho, ADA Maia/ISMAI, Artística Avanca, Boa Hora FC, SC Horta, CCR Fermentões, AC Fafe e Arsenal C. Devesa.

O Andebol Clube de Fafe arrancou na penúltima posição, com 17 pontos, e está agora a três do SC Horta e do Fermentões, que estão em igualdade pontual.

Segundo a FAP, os clubes vão jogar no sistema de todos contra todos a duas voltas. Os dois últimos classificados deste grupo são despromovidos à 2ª Divisão Nacional, na próxima época.

Depois do arranque desta fase de play-off, o Andebol Clube de Fafe recebe, dia 30, em casa, o ABC/UMinho, que parte líder do grupo. Segue-se a deslocação a Fermentões, a 17 de abril, a receção ao SC Horta, dia 20, e ida ao reduto do Boa Hora, dia 27. Segundo o calendário divulgado, o play-off termina com a deslocação ao Arsenal da Devesa, a 8 de junho.

No momento em que "começam as grandes decisões", o clube lança um apelo: "Não fique em casa, precisamos de todo o vosso calor para conseguirmos o objetivo da permanência".

NATACHA CUNHA

JORGE PINHEIRO Automóveis
253 592 470
Confiança e Compromisso
- Mecânica
- Chapa e Pintura
- Ar condicionado
- Pneus
- Rent-a-car
- Multimarcas
CITROËN
ARÕES - FAFE
PUB

GRAFFITIS DÃO COR AO PARQUE DA CIDADE EM HOMENAGEM ÀS CRIANÇAS E À NATUREZA

A "galeria a céu aberto" do Parque da Cidade de Fafe está ainda mais colorida, com os graffitis de três novos artistas no âmbito de mais uma residência artística do projeto Café Cultural.

O graffiter vimaranense Nelson Soares, o brasileiro Waldir Junir e o mexicano Sune Nesu assinam os novos trabalhos.

Vicente Coda, curador do projeto, salienta que se tratam de três artistas muito diferentes, que vieram trazer com a sua arte "muita energia" àquele espaço.

Nelson Soares trouxe a abstração geométrica — aliada a uma mais orgânica —, completando uma parede completa dedicada a esse estilo, num trabalho que será "o primeiro com interatividade direta" com outros graffitis já no local fruto de anteriores residências artísticas.

O artista Waldir Junir veio cumprir o "desejo de já algum tempo da organização", revela Vicente Coda, com uma homenagem às crianças. "O parque é um local de divertimento para os mais pequenos, já existe uma homenagem aos mais velhos, faltavam as crianças. São sugestões de brincadeiras, com muita cor", descreve.

Sune Nesu completa o mural iniciado pelo brasileiro, apresentando um trabalho com insetos e um porco espinho num estilo muito próprio, com uma explosão de cores vibrantes e um toque de arte psicodélica.

A arte urbana também continua a surpreender nas caixas de eletricidade do centro da cidade. Depois de Nelson Soares ter iniciado esse projeto em julho do ano passado, os outros dois artistas residentes deram cor a duas destas estruturas.

Vicente Coda avançou ao Expresso de Fafe que estão já previstas novas residências artísticas em junho, julho e setembro, que prometem trazer mais graffitis. "O parque da cidade já se sente mesmo como uma 'galeria a céu aberto', muito democrática, com muitos estilos e para todos os gostos", conclui.

NATACHA CUNHA

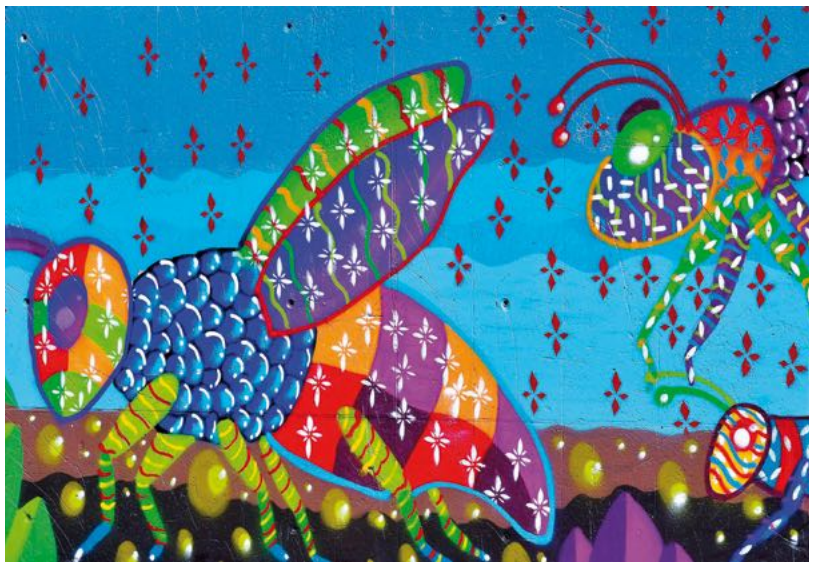

PUB
PETRO BASTO
Distribuição de combustiveis, pellets e gás ao domicílio
Cabeceiras de Basto - 253 66 1898 | Fafe 960 326 044 | petrobasto@gmail.com
Combustíveis CEPSA Lubrificantes bp Castrol CEPSA Gás Rubis Pellets
ATENDIMENTO PERMANENTE 24H