Come e bebe
restaurante
VENHA SABOREAR
A NOSSA VITELA!!
TEL.: 253 503 403
RUA DA CUMIEIRA
N96 FAFE

Expresso de FAFE

ERA
IMOBILIÁRIA

30 de abril 2019

Ano **4** • *Nº* **39** €0, 70 Mensal • *Diretor* **Natacha Cunha** • *Tlf.* **253 774 139** - *Tlm.* **912 187 262** • *e-mail:* **geral@expressodefafe.pt**

Acompanhe a atualidade em: **www.expressodefafe.pt**

FAFE ASSINALOU 45 ANOS DA REVOLUÇÃO DOS CRAVOS

PAG.8 e 9

BOMBEIROS DE FAFE CELEBRARAM 129º ANIVERSÁRIO

PAG.4

RUBRICA
"CONTA-SE QUE HÁ MUITO TEMPO..."

PAG.11

FEIRAS FRANCAS ANIMAM A CIDADE DE 15 A 19 DE MAIO

PAG.3

POLÍTICA

ASSEMBLEIA MUNICIPAL AUTORIZA EMPRÉSTIMOS PARA NOVA PISCINA E ZONA INDUSTRIAL DE REGADAS

PAG.6

DESPORTO

AD FAFE DE OLHOS POSTOS NO PLAY-OFF DE SUBIDA

PAG.15

PUB

farmácia moura

Tel. 253 599 473 Rua Montenegro 191 . 4820-280 FAFE

ANA SOARES
Psicóloga clínica e da saúde

PARENTALIDADE POSITIVA QUE DIFERENÇA FAZ NO CRESCIMENTO DAS CRIANÇAS?

A parentalidade positiva pode ser definida como "uma filosofia que promove a relação entre pais e filhos baseada no respeito mútuo". O principal objetivo é que consigam educar crianças felizes, resilientes e que sejam capazes.

É importante acompanhar o crescimento da criança de forma positiva e aceitar a criança ao longo do seu crescimento. Com isto não pretendo dizer que devemos aceitar tudo que as crianças fazem, não é uma questão de permissividade. É importante sim que as crianças se sintam apoiadas, compreendidas e respeitadas.

Parentalidade positiva não significa fazer o que a criança quer. No que concerne a estilos parentais posso dar dois exemplos: o estilo autoritário onde se utiliza o bater, o castigo, a ameaça, a humilhação. A criança não é escutada nesse processo. Falha o afeto e a comunicação não flui. Por outro lado, temos o estilo parental permissivo. É um estilo em que há muito carinho e afeto, os pais tentam ir ao máximo ao encontro das necessidades dos filhos, mas depois acabam por falhar quando é importante colocar regras e limites.

A parentalidade positiva, tira o melhor dos dois. Há o carinho, afeto, amor, comunicação positiva e bidirecional, mas também há regras e limites. São importantíssimos para estabelecer uma relação de estabilidade e confiança com a criança, mas sobretudo de segurança. A parentalidade positiva não é dizer que sim a tudo, de todo. Se nós tivermos uma relação de respeito com a criança, mais facilmente conseguimos obter dela cooperação. E não simples obediência. E no fundo é isso que nós queremos. Aí é muito mais fácil colocar as regras e os limites, porque ela faz parte do processo.

A intenção não é de todo ensinar os pais a serem pais, mas sim dar algumas estratégias para fortalecer a dinâmica pais-filhos. No fundo é tudo uma questão de vínculo e comunicação.

Pais felizes, Crianças felizes!

NATALI LAMEIRAS
Professora e especialista na área da Educação

O "NOVO" BICHO-DE-SETE-CABEÇAS

Há uns anos participei num grande encontro académico internacional em Washington DC que veio a revelar-me o bicho-de-sete-cabeças deste século. Durante uma semana, os participantes, estudantes de diferentes áreas de conhecimento e países, éramos divididos em grupos de trabalho segundo a nossa área de interesse e éramos desafiados a apresentar projetos inovadores a agentes políticos e empresários no último dia. Curiosamente, para esse evento decidi inscrever-me no grupo de Economia, e não no grupo de Educação contrariando o que seria de esperar dado que, então, estudava Educação Comparativa e Internacional em Nova Iorque. Então porquê Economia? - perguntarão e com razão. Bem, após um semestre intenso em Teachers College, procurava algo diferente, algo que me desafiasse e me permitisse ver as coisas por outros primas.

A experiência foi mirabolante, mesmo para a organização do encontro. Penso que ninguém estava à espera de assistir a um dos maiores conflitos entre académicos que alguma vez pude presenciar. Com alguma pena minha, pois até gosto de fazer parte de um bom debate intelectual e, na verdade, até considero que uma pequena "revolução" seria bem-vinda na área da Economia, o epicentro dessa atividade sísmica não ocorreu no grupo em questão, ocorreu no grupo de Educação. De forma completamente inopinada, os corredores do hotel onde estávamos em trabalho foram como tomados de assalto pelos colegas de Educação, mestrandos, doutorandos e outros académicos, que passaram a semana num rebulício digno de uma revolução. As discussões subiam de tom, tomavam contornos explosivos ao ponto que o grupo mais parecia estar envolvido num conflito aberto do que num de cooperação. Escusado será dizer que no dia da apresentação dos projetos, o núcleo de Educação não só não tinha projeto, como também já não tinha membros per se. A comoção era geral, como poderão imaginar. Quem esperaria que os futuros líderes do mundo na área da Educação se encontrassem numa situação de impasse a esse ponto?

Sendo eu professora e especialista na área da Educação, esse acontecimento marcou-me e levou-me a refletir de forma mais cuidadosa sobre este "bicho" que pode ser a Educação. Quantas vezes sentimos uma violência, mais ou menos subtil, ao entrar nas nossas escolas? De onde vem essa violência? Até que ponto sentimos que a agenda, as expectativas, as visões dos diferentes agentes que constituem a comunidade educativa são irreconciliáveis?

Penso que é fundamental reconhecer que há agendas, expectativas e visões diferentes sobre o que é, e o que queremos que seja a Educação. Parece-me cada vez mais urgente colocar mais e melhores perguntas, abraçando com curiosidade e igual valor as diferentes respostas a esta questão: O que é Educação? Ou melhor, o que queremos que seja a Educação? E redesenhar com criatividade e com a finalidade do bem comum, garantindo o bem-estar individual, um sistema que responda melhor à grande variedade dos seus agentes, da sociedade e da Terra.

Um bem haja a todos!

MAIO

CINE CLUBE DE FAFE

SALA MANOEL DE OLIVEIRA
BILHETE: 3€

SÁBADO: 21H30
DOMINGO: 15H30 E 21H30
04 e **05** de maio
AFTER
Classificação: **M/14**
Género: **DRAMA, ROMANCE**

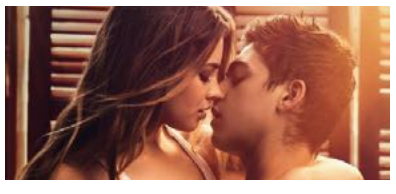

SÁBADO: 21H30
DOMINGO: 11H00 E 15H30
11 e **12** de maio
PARQUE DAS MARAVILHAS
Classificação: **M/6**
Género: **ANIMAÇÃO, COMÉDIA**

SÁBADO: 21H30
DOMINGO: 11H00 E 15H30
18 e **19** de maio
VINGADORES: ENDGAME
Classificação: **M/12**
Género: **AÇÃO, AVENTURA**

SÁBADO: 21H30
DOMINGO: 15H30 E 21H30
27 e **28** de maio
O PROFESSOR E O LOUCO
Classificação: **M/12**
Género: **DRAMA**

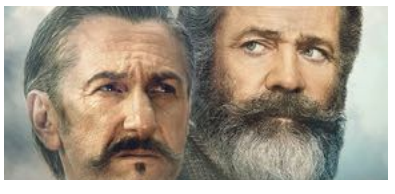

FICHA TÉCNICA

Propriedade e Edição **Palavras Paralelas, Unip. Lda.** | Capital Social 5000 € - Detentor de mais de 10% do capital social - Samuel Pinto | *Endereço postal* **Expresso de Fafe - Avenida das Forças Armadas, N93 Loja V, 4820-119 Fafe** | *Sede* **Avenida das Forças Armadas, N93 Loja V, 4820-119 Fafe** | *Telemóvel* **912 862 981** | *Tlf* **253 774 139** | *E-mail* **geral@expressodefafe.pt** | *Contribuinte nº* **513 794824**
Registo no ICS nº **126786** | *Periodicidade* **Mensal** | *Diretor* **Natacha Cunha** (CPJ nº 7082 A) | *Redação* **Avenida das Forças Armadas, N93 Loja V, 4820-119 Fafe** | *E-mail* **geral@expressodefafe.pt**
Jornalista **Natacha Cunha** (CPJ nº 7082 A) | Colaboradores **Frederico Nogueira, Ivo Borges** (CO-435A) | *Paginação* **Desiigno.pt** | *Impressão* **Publicaciones Tameiga SL - Av. Peinador, 36416 - MOS Vigo**
Tiragem desta edição **2000 exemplares** | Estatuto editorial dísponivel em: **www.expressodefafe.pt/estatutos-editoriais**

FEIRAS FRANCAS ANIMAM A CIDADE DE 15 A 19 DE MAIO, COM ZÉ AMARO CABEÇA DE CARTAZ

De 15 a 19 de maio, as Feiras Francas voltam a animar a cidade de Fafe, trazendo algumas novidades e várias atividades de apelo à tradição fafense, uma vez mais centradas no Parque da Cidade, anunciou o município.

A Feira Rural, ao ar livre e com entrada gratuita, mantém-se como mostra e venda de produtos locais e regionais, com dezenas de expositores de áreas distintas, que vão desde o artesanato à gastronomia regional, passando pelos produtos biológicos, habitualmente presentes no recém-criado Mercado Bio de Fafe. O parque da cidade recebe divertimentos para a família, animação musical, um espaço dedicado aos produtos agrícolas, exibições de hipismo e uma praça de petiscos, com grande variedade de comes e bebes.

A programação musical tem como momento alto o espetáculo de Zé Amaro, na noite de dia 15, seguido do habitual fogo de artifício. A animação musical conta também com as atuações da banda Aronis Show, dia 16, e Os Trastes, no dia 17, que prometem muita alegria e animação no palco principal do evento. A noite de sábado, dia 18, será de espetáculo de comédia com Hugo Sousa e Miguel 7 Estacas.

Como já vem sendo hábito, o espaço 'Bou À Xega' mantém-se como aposta para o público mais jovem, com atuações de vários Dj´s nacionais e internacionais, conhecidos do público, em todas as noites do programa.

No 16 de Maio, feriado municipal, o destaque vai para o XX Festival de Ranchos Folclóricos de Fafe — que continua no dia 19 — e a tradicional chega de bois, com início marcado para as 17h00.

Na sexta-feira, 17 de maio, há Concurso Pecuário das Raças Minhota e Barrosã e a Corrida de Cavalo a Passo Travado.

O fim-de-semana, dias 18 e 19, apresenta novidades: no sábado, o certame promove a 1ª Garraiada Feiras Francas e a noite será de Encontro Internacional de Jogo do Pau e espetáculo de 'stand up comedy'.

No último dia de Feiras Francas, a animação continua com o IV Encontro Regional de Bombos. A Associação de Caça e Pesca Montes de Fafe realiza uma Exposição de Cães de Caça Menor, no Multiusos de Fafe.

O Grupo de Concertinas Cidade de Fafe encerra a edição 2019 das Feiras Francas, com animação na Praça dos Petiscos. Já a mote para o certame será dado com Jornadas Técnicas de Apoio ao Desenvolvimento Agrícola e Florestal, que irá explorar as dinâmicas do mundo rural do concelho, juntando vários convidados no Arquivo Municipal, a 15 de maio.

PUB

BOMBEIROS DE FAFE CELEBRARAM 129º ANIVERSÁRIO

Os Bombeiros Voluntários de Fafe (BVF) completaram o 129º aniversário a 19 de abril, que foi comemorado no domingo, dia 28, uma semana mais tarde que o habitual devido às cerimónias pascais.

As celebrações tiveram início com a formatura geral, no quartel, seguindo-se a colocação de uma coroa de flores no Monumento ao Bombeiros, a habitual romagem aos cemitérios de Silvares S. Clemente, Moreira de Rei e Fafe, e a celebração de uma missa em memória de dirigentes, sócios e bombeiros falecidos.

Já no quartel, decorreu a imposição de medalhas aos bombeiros que completaram 5, 15, 20 e 30 anos de serviço e a bênção de uma nova viatura, protocolada com o INEM.

A festa continuou com um almoço servido no parque de viaturas, mas sem a presença do comandante da corporação Gilberto Gonçalves e dos adjuntos Jorge Filipe Lemos e Cristina Lage, que apresentaram a sua demissão no final de março, com efeitos a partir de 30 de junho.

Gilberto Gonçalves dirigiu-se à corporação de bombeiros fazendo um "agradecimento especial" naquele que disse ser "em princípio o último aniversário" no lugar que ocupa. "Queria agradecer todo o empenho, disponibilidade, ajuda e colaboração que demonstraram ao longo destes quase oito anos em que estive no comando. Agradecer-vos do fundo do coração, já vos tinha transmitido, mas não podia deixar hoje de voltar a passar esta mensagem", afirmou.

O comandante demissionário deixou um apelo aos elementos da corporação para que continuem a dar o melhor de si, dedicados, motivados e aplicados, como "sabem tão bem fazê-lo". "Não se esqueçam que vocês não estão a servir ninguém em particular. Estão a servir um corpo de bombeiros, que por sua vez serve a população de Fafe e aqueles que nos visitam. As pessoas que estão lá fora acreditam em cada um de vós e vão continuar a acreditar independentemente daquilo que aconteça. São vocês que estão o terreno que vão fazer a diferença seja em que situação for. Lutem por esta casa, por este corpo de bombeiros, é por isso que aqui estão", declarou.

Abordado pela imprensa, no final da cerimónia, Pedro Frazão, presidente da associação, comentou o momento vivido pelos BVF, depois da quebra da relação de confiança entre direção e comando. "Não há ninguém insubstituível. Os homens passam, as instituições ficam. [O aniversário] é sempre um dia importante que a direção faz questão de comemorar, fundamentalmente com os nossos bombeiros e com as nossas bombeiras. Eles é que compõem o corpo de bombeiros e a instituição só existe por causa deles, por isso é sempre em atenção ao eles que nós temos", rematou.

NATACHA CUNHA

FOTO: IVO BORGES

Discurso de agradecimento à corporação, do comandante demissionário Gilberto Gonçalves, marcou a cerimónia.

CRUZ VERMELHA DE FAFE COMEMORA 40º ANIVERSÁRIO

NATACHA CUNHA

A delegação de Fafe da Cruz Vermelha Portuguesa reuniu os membros da delegação, a 28 de abril, para celebrar o 40º aniversário da instituição.

Os 40 anos de história foram recordados com uma peça de teatro protagonizada por alguns dos beneficiários da delegação em acompanhamento no âmbito do Protocolo de Rendimento Social de inserção, com o apoio de Rafa Leite, da Unidade de Cuidados na Comunidade do Centro de Saúde de Fafe.

Segundo a delegação, a atividade marcou o arranque das comemorações que vão estender-se ao longo do ano, com a realização de várias iniciativas abertas à participação de toda a comunidade, das quais se destaca o tradicional Jantar Solidário, que tem como objetivo angariar fundos para as atividades da instituição. Este ano sob o tema "40 anos, 40 memórias, 40 sonhos", o jantar terá lugar na Casa do Gandião, no próximo dia 10 de maio, pelas 20h00. "Esperamos contar com uma forte participação da família Cruz Vermelha e da comunidade fafense neste evento", partilham, em jeito de convite.

CPCJ FORMOU 'LAÇO AZUL HUMANO' PELA PREVENÇÃO DOS MAUS TRATOS NA INFÂNCIA

FOTO: CMF

FOTO: CMF

FOTO: CMF

Um 'Laço Azul Humano' oficializou o encerramento do "Mês Azul", dedicado à prevenção dos maus-tratos na infância, promovido pela Comissão de Proteção de Crianças e Jovens (CPCJ) de Fafe.

A iniciativa juntou cerca de 200 crianças de todo o concelho na Praça das Comunidades, representantes das associações que fazem parte da comissão e Município de Fafe.

Para além da formação do 'laço azul humano', foi apresentado o Hino da CPCJ de Fafe, criado pelos alunos e professores da Academia de Música José Atalaya.

A momento foi o culminar de uma campanha que durante todo o mês procurou, junto da sociedade e através de várias atividades, sensibilizar para a necessidade de uma maior intervenção e prevenção dos maus tratos na infância.

Recorde-se que o laço azul surge ligado a esta temática depois de uma avó, Bonnie W. Finney, em 1989, na Virgínia, Estados Unidos da América, ter amarrado uma fita azul à antena do seu carro, para que as pessoas a questionassem e ela pudesse partilhar a história de maus tratos aos seus netos. "E porquê azul? Porque apesar de ser uma cor bonita, Bonnie Finney não queria esquecer os corpos batidos e cheios de nódoas negras dos seus dois netos. O azul servir-lhe-ia como um lembrete constante para a sua luta na proteção das crianças contra os maus tratos", lembra a CPCJ.

NATACHA CUNHA

"FAFE - SMART CITY" É TEMA DE DEBATE DA JUNTA DE FREGUESIA

NATACHA CUNHA

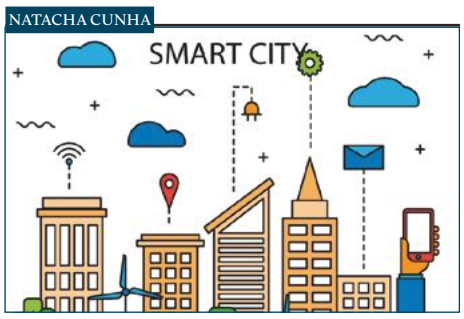

A Junta de Freguesia de Fafe promove, a 3 de maio, um debate sobre o tema "Fafe - Smart City", na biblioteca municipal.

A iniciativa tem início marcado para as 21h00 e conta como oradores convidados com os fafenses especialistas nesta área Nuno Vasco Lopes e Pedro Aguiar. A moderação fica a cargo do presidente da junta de freguesia, Paulo Soares, e do secretário António José Silva.

"O que se entende por tornar Fafe numa smart city?", isto é, uma cidade inteligente, será a principal questão em debate, tendo como o foco as tecnologias de comunicação como forma de desenvolvimento.

PUB

FEIRA DO AUTOMÓVEL

3 a 19 MAIO

Novos, Seminovos
Usados - Multimarca

JORGE PINHEIRO Automóveis

Parque do E.Leclerc
253 592 470
www.jorgepinheiro.pt

CITROËN
INSPIRED BY YOU

ASSEMBLEIA MUNICIPAL AUTORIZA EMPRÉSTIMOS PARA NOVA PISCINA E ZONA INDUSTRIAL DE REGADAS

NATACHA CUNHA

A Assembleia Municipal de Fafe aprovou a autorização de um empréstimo no valor de até 1,8 milhões de euros para a construção de uma nova piscina municipal, no Parque da Cidade. O deputado Francisco Pinto sublinhou que esta foi uma proposta feita pelo PSD, avançando com recurso a crédito uma vez que se trata de "uma necessidade dos fafenses".

Na reunião foi ainda aprovada a autorização de um empréstimo de até 2,2 milhões de euros para a aquisição de terrenos para a Zona Industrial de Regadas.

O presidente da Câmara de Fafe sublinhou que este é o "resultado de um entendimento que foi possível obter com o PSD, no sentido de dar de forma rápida concretização a esta zona industrial, adquirir os terrenos e avançar com os processos". As autorizações foram aprovadas por maioria.

JOSÉ RIBEIRO PARTICIPA AO MINISTÉRIO PÚBLICO 'COLOCAÇÃO ILEGAL' DE SINAL DE TRÂNSITO

O presidente da Assembleia Municipal de Fafe, José Ribeiro, revelou ter feito participação ao Ministério Público da "ilegalidade" da colocação de um sinal de proibição do trânsito a pesados com mais de dez toneladas na estrada de Silvares S. Clemente.

José Ribeiro explicou que a situação vem desde a assembleia municipal de dezembro, altura em que solicitou por escrito ao presidente da câmara saber qual o despacho que tinha ordenado a colocação daquele sinal. "Demorou dois meses a responder, e respondeu com parecer jurídico dos serviços que conduzia à ilegalidade da colocação daquele sinal de trânsito. Terminei mais uma vez sugerindo ao senhor presidente duas coisas: que colhesse outro parecer e mandasse retirar o sinal colocado ilegalmente", relatou. Segundo José Ribeiro, após nova solicitação por escrito, à qual, considera, "o senhor presidente respondeu não respondendo", decidiu avançar com a participação.

"Oficiei ao senhor presidente que iria participar ao Ministério Público esta ilegalidade, foi o que fiz. Solicitando que mande retirar aquele sinal porque está indevidamente colocado", afirmou, dizendo lamentar que Raul Cunha tenha "usado o palco do jantar de 24 de abril do Partido Socialista para passar esta informação e se vitimizar relativamente a esta questão". "O que aqui está em causa é apenas pô-lo a cumprir a lei. O processo está a correr", afirmou.

O presidente da câmara disse "aguardar tranquilamente". "Ao contrário da opinião do senhor presidente da assembleia, eu acho que estava longe de estarem esgotadas as possibilidades de conversarmos", expressou. Para Raul Cunha, o que está em causa é "uma questão de princípio: se o que pesa mais na nossa decisão é a defesa das populações ou o interesse da comodidade de uma ou algumas empresas". Por proposta do grupo parlamentar do PS, a assembleia municipal deliberou recomendar à câmara um estudo no sentido do condicionamento da circulação de veículos pesados superiores a dez toneladas naquela estrada.

A reunião da assembleia municipal ficou também marcada pela aprovação da prestação de contas de 2018, que já tinha sido aprovado em reunião do executivo municipal com a abstenção da oposição, bem como a redefinição da estrutura organizacional do Município de Fafe.

NATACHA CUNHA

PUB

ACADEMIA DE DANÇA NUN'ÁLVARES ARREBATA PRÉMIOS EM ESPANHA

FOTO: ADN

A Academia de Dança Nun'Álvares (ADN) arrebatou nove prémios no "Stars Dance Galicia", competição que juntou mais de 500 participantes, em Lalín, Espanha.

A competir com equipas nível kids, a academia fafense conquistou quatro primeiros lugares — em grupos de contemporâneo, com a coreografia "She"; em grupos de hip hop, com "The Old Timers"; em duetos de jazz, com a coreografia "Pink Panther"; e em solos de hip hop, com"Mr. Charlie". A coreografia "Wicked Game" valeu-lhes ainda um segundo lugar em duetos de jazz lírico.

A ADN foi eleita melhor escola a competir em nível kids e Susana Barros a melhor coreógrafa neste nível. Conquistaram ainda o prémio de coreografia mais emotiva em nível kids, com "She", e de melhor grupo a competir neste nível, com "The Old Timers".

Recorde-se que a ADN qualificou cinco equipas para o 'Dance World Cup 2019', o Campeonato do Mundo de Dança, que vai ter lugar em Braga, no final de junho.

NATACHA CUNHA

QUINZE EMPRESAS FAFENSES DISTINGUIDAS COM ESTATUTO 'PME EXCELÊNCIA 2018'

Quinze empresas fafenses, representativas de vários setores de atividade, foram distinguidas pelo Instituto de Apoio às Pequenas e Médias Empresas e à Inovação (IAPMEI) com o estatuto 'PME Excelência 2018', um "selo de reputação associado a solidez e desempenho económico-financeiro".

Este estatuto "tem como objetivo conferir notoriedade às PME, num justo reconhecimento do seu mérito e do seu contributo para os resultados da economia", sustentam.

Segundo a lista divulgada, foram distinguidas as empresas: C F F – Clínica Fisiátrica de Fafe, Lda; CADEINOR – Mobiliário de Escritório Integrado, Lda; Cartonagem Alves, Lda; Confecções Marisela, Lda; Farmácia Fernandes de Castro, Lda; Farmácia Ferreira Leite, Unipessoal Lda; Gravotêxtil Sociedade de Acabamentos Têxteis, S.A.; Lingote Alumínios, S.A.; Maria Emília Pereira Soares & Filhos, Lda; Momentopadrão Unipessoal Lda; Polo – Indústrias de Vestuário, Lda; STARWEAR – Indústria e comércio de vestuário, Lda; Têxteis Pinto Coelho & Filho, Lda.; Turbotest, Lda; e Workview – Prestação de Serviços de Higiene, Segurança e Saúde no Trabalho, Unipessoal Lda.

Estas empresas destacam-se assim de entre as trinta e nove que, em fevereiro, receberam o estatuto 'PME Líder 2018'.

NATACHA CUNHA

APURADOS REPRESENTANTES FAFENSES PARA CONCURSO ESCOLAS EMPREENDEDORAS

NATACHA CUNHA

FOTO: CMF

O Agrupamento de Escolas Professor Carlos Teixeira e a Escola Profissional de Fafe foram apurados para representar Fafe na final intermunicipal do Concurso de Ideias Escolas Empreendedoras IN.AVE.

A iniciativa é promovida pela Comunidade Intermunicipal do Ave, no âmbito do Plano Integrado e Inovador de Combate ao Insucesso Escolar.

A iniciativa foca-se na educação para o empreendedorismo e cidadania, visando o desenvolvimento das competências, emoções, valores e ferramentas empreendedoras dos alunos.

A final intermunicipal está marcada para 8 de maio, na Universidade do Minho.

ACOMPANHE A ATUALIDADE EM:
www.expressodefafe.pt

PUB

PREOCUPAÇÕES AMBIENTAIS DOMINARAM ASSEMBLEIA DE JOVENS MUNÍCIPES

Meia centena de alunos do concelho, em representação de todos os agrupamentos escolares, Associação Cultural e Recreativa de Fornelos e Escola Profissional de Fafe, participaram na XIX Assembleia de Jovens Munícipes, que marcou o início das comemorações do 25 de Abril em Fafe.

As preocupações ambientais dominaram a assembleia, que pretendeu uma vez mais envolver os jovens no funcionamento político autárquico.

Recorde-se que a iniciativa simula uma assembleia municipal, com os alunos a assumirem o papel de deputados e alguns de secretários, ao lado do presidente da Assembleia Municipal, José Ribeiro, que aproveitou a tónica das intervenções iniciais para salientar que "o ativismo está em cada um de nós". "Felicito-vos pela qualidade das intervenções e pela sensibilidade de trazerem o tema do ambiente para discussão. É pela juventude que se pode mudar o mundo. Está nas vossas mãos iniciar essa mudança", frisou.

Os alunos tiveram ainda oportunidade de colocar várias questões ao presidente da câmara, Raul Cunha, e vereadores Parcídio Summavielle, Márcia Barros e Pompeu Martins, sobre diferentes áreas, desde o ambiente à cultura, passando pela educação, turismo, transportes, acessibilidades e vias de comunicação, obras municipais, proteção civil e emprego jovem.

NATACHA CUNHA

MARCHA DA LIBERDADE POR "TERRAS COM HISTÓRIA" DE MEDELO E REVELHE

A secção de pedestrianismo dos Restauradores da Granja organizou, a 25 de Abril, a XIX Marcha da Liberdade, que levou os caminheiros por "terras com história" de Medelo e Revelhe. Em espírito de convívio, por caminhos antigos "onde a ruralidade ainda existe e em comunhão com a natureza e harmonia com o património".

Dos treze quilómetros de percurso, destaque entre capelas, igrejas e casario rural, para os tanques de Revelhe que no futuro vão integrar uma rota a eles dedicada.

"GRÂNDOLA VILA MORENA" ENTOADA NA PRAÇA 25 DE ABRIL

"Grândola Vila Morena", a canção de Zeca Afonso que é símbolo da Revolução dos Cravos, foi entoada na Praça 25 de Abril, em Fafe, no final do concerto dos "Guitarra e Contrabanda" de celebração do Dia da Liberdade. O espetáculo da banda fafense espalhou "A Palavra Encantada" de Zeca Afonso.

MEDALHAS DE PRATA DE MÉRITO CONCELHIO

O Município de Fafe atribuiu a Medalha de Prata de Mérito Concelhio ao empresário fafense Carlos Vieira, reconhecendo a importância da sua ação cultural e social ao adquirir e reabilitar a expensas próprias o Solar da Luz, devolvendo "a Fafe e aos fafenses uma das suas jóias da coroa do património cultural edificado".

O Lions Clube de Fafe recebeu do Município de Fafe a Medalha de Prata de Mérito Concelhio, em reconhecimento da sua "meritória e importante atividade de cariz social, humanitário e cultural", desenvolvida ao longo dos seus 40 anos de existência e que é reconhecida pela generalidade dos fafenses

DISCURSOS POLÍTICOS EXALTAM VALORES DE ABRIL EM COMEMORAÇÃO DO DIA DA LIBERDADE

O 45º aniversário do 25 de Abril foi comemorado em Fafe com a habitual sessão evocativa da efeméride, no Teatro Cinema, depois das cerimónias do hastear da bandeira nos Paços do Concelho, ao som da Fanfarra do Agrupamento de Escuteiros de Medelo, e homenagem aos Combatentes da Guerra Colonial no monumento a estes dedicado.

O momento foi de discursos políticos de exaltação dos valores de Abril, entrega de prémios, Medalhas de Prata de Mérito Concelhio e distinções a funcionários municipais.

A sessão abriu com a intervenção do presidente da Assembleia Municipal de Fafe, José Ribeiro, que lembrou completarem-se naquele dia dez anos desde a reinauguração do Teatro Cinema, jóia da arquitetura fafense que "foi não só local de cultura, mas também de resistência à ditadura". Numa reflexão sobre a qualidade da democracia, defendeu que toca a todos melhorá-la, sendo "exigentes com aqueles que elegemos", não dando tréguas à corrupção e à opacidade. "Melhorar a qualidade da nossa democracia é acima de tudo melhorar a qualidade dos nossos políticos", considerou, anotando que "a democracia só se fortalece com uma cidadania cada vez mais responsável e ativa, mais verdade e transparência". "Só assim o nosso exemplo pode germinar", referiu, exortando os presentes a serem "motor do incentivo" à prática dessa cidadania. "A democracia precisa de alimento e o alimento é o exercício e a prática que formos capazes de fazer dela", concluiu.

Também os representantes dos partidos políticos com assento na assembleia municipal tomaram a palavra, enaltecendo a importância da Revolução dos Cravos na construção de um país livre e democrático.

Carlos Afonso, pelo CDS, afirmou ser o nosso dever continuar a "cuidar de Abril", um "Abril sempre incompleto que precisa de mais capitães", aquele "Abril guiado pela liberdade das gaivotas e o perfume dos cravos". "A memória que nos define deve continuar a lembrar-nos a coragem e o sonho dos que em 1974 fizeram nascer abril. A vida que nos guia deve impelir-nos e continuar a lutar por ele", realçou.

Clara Marques Mendes, pelo PSD, sublinhou que "o 25 de Abril valeu a pena", partilhando a "gratidão pelos militares que há 45 anos fizeram da coragem uma arma de libertação e usaram a força das convicções para derrubarem o que só tinham convicções em razão da força".

Rogério Gonçalves disse ser "um privilégio" tomar da palavra em nome do movimento independente Fafe Sempre, recordando que "só graças à Revolução de Abril os cidadãos passaram a poder expressar livremente as suas ideias e com elas contribuir para um Portugal melhor".

Daniel Bastos, em representação do PS, destacou que "seja qual for o ângulo, da saúde, à educação, cultural, justiça e emprego, a conclusão só pode ser uma: vivemos hoje muito melhor e devemo-lo a Abril, aos seus ideais de liberdade, igualdade e fraternidade".

Depois da intervenção do representante da Associação 25 de Abril, Coronel Bacelar Ferreira, o presidente da Câmara de Fafe, Raul Cunha, encerrou a sessão defendendo que "45 anos volvidos, continua a fazer sentido homenagear os capitães que de forma generosa, corajosa e determinada puseram fim à ditadura", mas faz ainda mais sentido, "recordar e reforçar os valores que motivaram a sua ação, a defesa da paz, da liberdade, da democracia e do desenvolvimento". "Temas que continuam atuais e precisam de ser permanente defendidos, promovidos e acarinhados", reforçou.

O edil garantiu que a autarquia continua "empenhada e a trabalhar todos os dias para fazer crescer e desenvolver a nossa terra e oferecer mais e melhor qualidade de vida aos fafenses", colocando "sempre as pessoas no centro das preocupações e políticas". "Sabemos que há muito por fazer, muitos anseios e expectativas. Também sabemos que não é possível fazer tudo ao mesmo tempo, mas com determinação, procuraremos ir dando resposta a essas justas necessidades", concluiu.

NATACHA CUNHA

EGÍDIO FREITAS
Prémio Dr. Maximino de Matos

O jovem médico Egídio Freitas, da freguesia de Cepães e Fareja, venceu a edição de 2018 do Prémio Dr. Maximino de Matos. O prémio visa galardoar anualmente o aluno do concelho que melhor classificação obtenha no mestrado integrado de medicina, cumprindo o legado deixado por D. Laura Summavielle Soares de Matos.

ARTUR COIMBRA
Prémio Literário A. Lopes de Oliveira

A obra historiográfica "Bombeiros Voluntários de Fafe — Uma História de Heroísmo desde 1890", da autoria de Artur Ferreira Coimbra, foi a vencedora do Prémio Literário A. Lopes de Oliveira, referente a obras publicadas em 2017 e 2018. A obra tece todo o historial de quase 130 anos da associação humanitária fafense.

PAULA NOGUEIRA
Prémio de História Local

O Prémio de História Local, promovido pela Câmara de Fafe, foi atribuído a Paula Nogueira, pelo texto "Biografia do médico José Teixeira e Castro Guimarães — autor de A Luz Electrica (jornal O Povo de Fafe, 1914-1915)", uma investigação que aborda o planeamento da construção da Central Hidroelétrica de Santa Rita.

ESCUTEIROS DO CONCELHO DE FAFE CELEBRARAM O DIA DO NÚCLEO

NATACHA CUNHA

Os escuteiros do concelho Fafe celebraram o Dia do Núcleo, no último domingo de abril, com várias atividades que trouxeram animação e cor à cidade.

A iniciativa, que contou com o envolvimento e dinamismo dos vários agrupamentos do concelho, pretendeu assinalar o dia do patrono mundial do escutismo, S. Jorge.

As comemorações aliaram a componente religiosa às atividades lúdicas, no espírito de movimento escutista que os caracteriza, com a defesa de valores como a lealdade, amizade e união, com "alegria, boa disposição e espírito de patrulha".

'MAIAS E MAIOS' VOLTAM A SAIR À RUA EM ANTIME E SILVARES S. CLEMENTE

NATACHA CUNHA

Pelo quarto ano consecutivo, a União de Freguesias de Antime e Silvares S. Clemente revive a tradição das 'Maias e dos Maios', enfeitando as casas com giestas e bonecos criados pela população, no primeiro dia deste mês.

A iniciativa é já marca do 1 de maio desta freguesia, envolvendo a comunidade e coletividades locais. Cada vez em maior número, os bonecos surgem espalhados por vários locais da freguesia, com o retrato dos usos e costumes e o habitual humor e sátira, suscitando a curiosidade de quem os visita.

Para apreciar as 'Maias e os Maios', em jeito de passeio, está marcada uma caminhada, com partida às 15h00, da sede da junta de freguesia.

CONFRARIA PROMOVEU VITELA ASSADA À MODA DE FAFE NA ASSEMBLEIA DA REPÚBLICA

A Confraria da Vitela Assada à Moda de Fafe esteve de visita à Assembleia da República, a 11 de abril, para promover e divulgar a jóia da gastronomia fafense.

O convite surgiu pela deputada fafense Clara Marques Mendes, que recebeu "de braços abertos", em Lisboa, a comitiva de cerca de vinte confrades.

Depois de uma visita pelo Palácio de S. Bento, e de terem assistido durante cerca de meia hora aos trabalhos parlamentares que decorriam no hemiciclo, o ponto alto foi uma degustação da vitela assada à moda de Fafe, ao final da tarde, que se anunciava nos ecrãs dispersos pelos corredores do edifício.

As sandes de vitela assada, em jeito de lanche, fizeram-se acompanhar pelo vinho verde e pelos tradicionais doces de gema, que completam a trilogia gastronómica fafense.

"Ficaram deliciados com a nossa vitela. A reação foi excelente, sentimos que as pessoas ficaram muito agradadas e com vontade de vir a Fafe saborear a nossa vitela, aí sim em prato e com os acompanhamentos tradicionais", revelou ao Expresso de Fafe a presidente da confraria.

Para Rosa Maria Oliveira, a ida à Assembleia da República revelou-se um "verdadeiro sucesso", na promoção do ex-líbris da gastronomia fafense junto dos deputados, a que se juntaram os ex-deputados fafenses Laurentino Dias e Luís Marques Mendes. "Superou largamente as expectativas. Viemos de coração cheio pela receção que a anfitriã nos fez, pelo carinho com que nos recebeu e sobretudo o orgulho que sentiu por ter naquela casa gente da sua terra", partilhou.

"Aproveitei o momento para formular o convite à doutora Clara Marques Mendes para ser embaixadora na capital e na casa da democracia da nossa vitela e da nossa terra, e entronizada confreira na celebração do nosso próximo capítulo, a 6 de julho. Disse que aceitava com muito gosto", avançou ainda a presidente da confraria.

NATACHA CUNHA

MONUMENTO EM HOMENAGEM A S. MARTINHO EMBELEZA UNIÃO DE FREGUESIAS DE CEPÃES E FAREJA

A Junta de Freguesia de Cepães e Fareja decidiu homenagear o padroeiro de Fareja, S. Martinho, no âmbito de um arranjo urbanístico realizado na freguesia.

O monumento, instalado no cruzamento da Rua de S. Martinho com a Rua dos Bacelos, foi exposto ao público numa cerimónia que contou com a bênção do pároco da freguesia, José Marques Domingues.

Segundo a junta de freguesia, o executivo decidiu apostar na ampliação e embelezamento daquele cruzamento com a imagem do padroeiro, por se tratar de um local onde anualmente as procissões religiosas invertem a marcha.

"Sobre o manto e o exemplo de S. Martinho, saibamos ser generosos e solidários", lê-se no monumento em granito.

A obra foi realizada pela junta de freguesia no âmbito do protocolo celebrado com o município.

NATACHA CUNHA

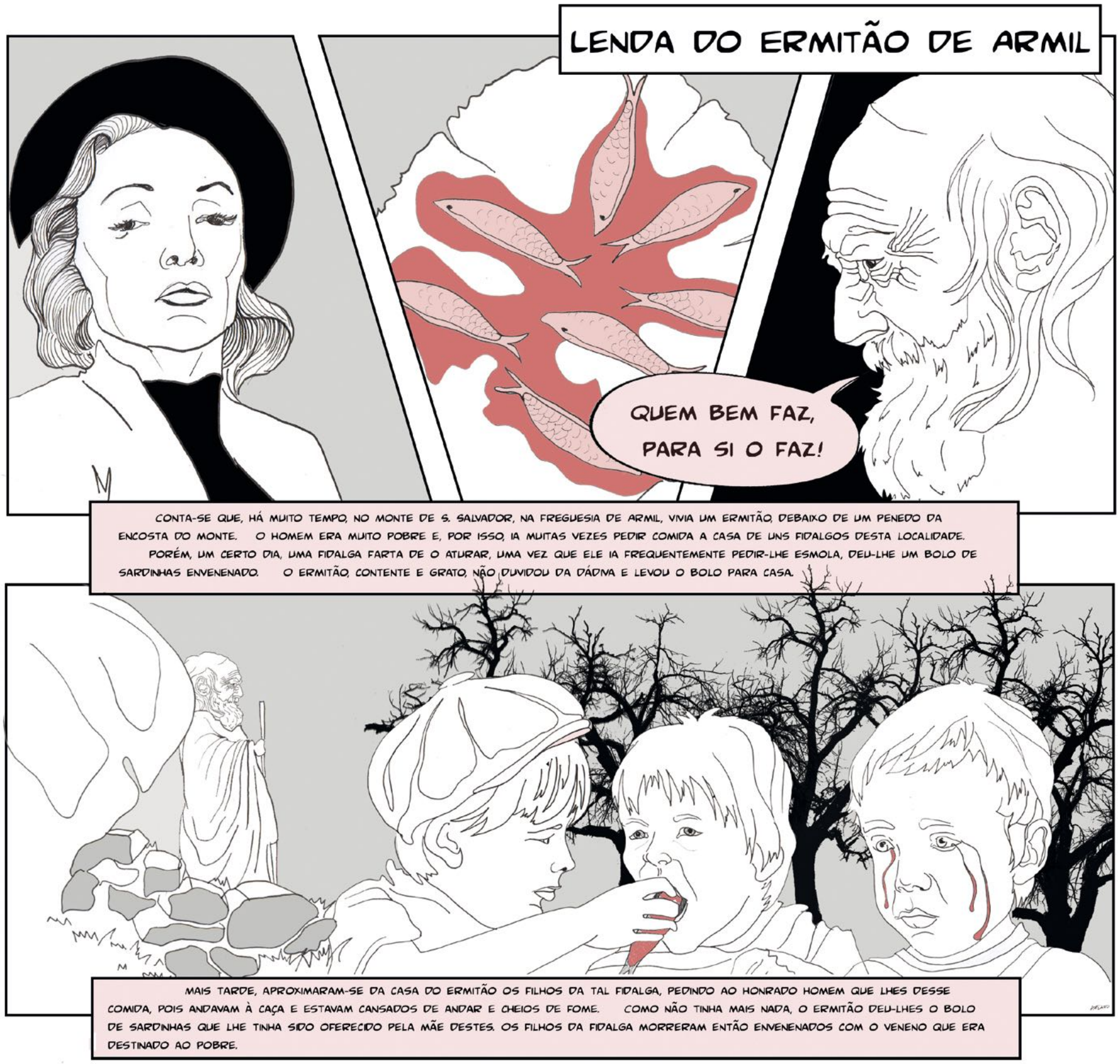

TEXTO DE NATACHA CUNHA | GRAFISMO DE ANA FILIPA DIAS

PUB

PUBLICIDADE

15 -19 maio 2019 Fafe

FEIRAS FRANCAS

fim de semana gastronómico
portoenorte™

QUARTA DIA 15

10h00 ALVORADA
14h00 JORNADAS TÉCNICAS DE APOIO
AO DESENVOLVIMENTO AGRÍCOLA E FLORESTAL
Arquivo Municipal
17h30 ABERTURA DA FEIRA RURAL
GRUPO DE BOMBOS "SÓ DAVA ASSIM"
GRUPO DE BOMBOS "TOKARRUFAR" CEPANENSE
Palco Feira Rural
18h00 EXIBIÇÃO DE ESCOLA DE HIPISMO
ESCOLA PROFISSIONAL DE FERMIL, CELORICO DE BASTO
Campo do Ruival
19H30 ANIMAÇÃO MUSICAL
GRUPO DE CAVAQUINHOS "MEMÓRIAS VIVAS"
GRUPO DOS BOMBEIROS VOLUNTÁRIOS DE FAFE
Praça dos Petiscos
22h00 MÚSICA **ZÉ AMARO**
Palco Feira Rural
24h00 FOGO DE ARTIFÍCIO
24h00 ENCERRAMENTO DA EXPOSIÇÃO FEIRA RURAL
00h15 **BOU À XEGA**
RICH E MENDES (DJS OFICIAIS DA RFM)
PEDRO CARRILHO
MR VLALEN | BONES
Palco Feira Rural

QUINTA DIA 16

08h00 ALVORADA
08h00 **FEIRA DO GADO CAVALAR**
Espaço Multiusos
10h00 ABERTURA DA FEIRA RURAL
10h30 ANIMAÇÃO DE RUA
GAITEIROS DE PONTE VELHA
11h00 EXIBIÇÃO DE ESCOLA DE HIPISMO
ESCOLA PROFISSIONAL DE FERMIL, CELORICO DE BASTO
Campo do Ruival
14H30 ANIMAÇÃO DE RUA
GAITEIROS DE PONTE VELHA
15h30 **XX FESTIVAL DE RANCHOS FOLCLÓRICOS DE FAFE**
RANCHO FOLCLÓRICO CULTURAL E REC. DE S. MIGUEL DO MONTE
RANCHO FOLCLÓRICO DE FAFE
RANCHO FOLCLÓRICO DA CASA DO POVO DE SILVARES
GRUPO FOLCLÓRICO DA CASA DO POVO DE ARÕES
Palco Feira Rural
17h30 **CHEGA DE BOIS**
Espaço Multiusos
18h00 EXIBIÇÃO DE ESCOLA DE HIPISMO
ESCOLA PROFISSIONAL DE FERMIL, CELORICO DE BASTO
Campo do Ruival
19H30 ANIMAÇÃO MUSICAL
APPAEIF
ANTÓNIO RIBEIRO E AMIGOS
Praça dos Petiscos
22h30 MÚSICA **ARONIS SHOW**
Palco Feira Rural
24h00 ENCERRAMENTO DA EXPOSIÇÃO FEIRA RURAL
00h15 **BOU À XEGA**
ISABEL FIGUEIRA
RICARDO MENDEZ
Palco Feira Rural

SEXTA-FEIRA DIA 17

10h00 ALVORADA
10h00 CONCURSO PECUÁRIO DAS RAÇAS MINHOTA E BARROSÃ
Espaço Multiusos
12h00 ENTREGA DE PRÉMIOS CONCURSO PECUÁRIO
Câmara Municipal de Fafe
12h00 ABERTURA DA FEIRA RURAL
15h00 **CORRIDA DE CAVALO A PASSO-TRAVADO**
Rua Ângelo Salgado Medon
16h00 EXIBIÇÃO DE ESCOLA DE HIPISMO
ESCOLA PROFISSIONAL DE FERMIL, CELORICO DE BASTO
Campo do Ruival
18h00 ENTREGA DOS PRÉMIOS DA CORRIDA DE CAVALOS
Rua Ângelo Salgado Medon
19h30 ANIMAÇÃO MUSICAL
TUNA DA UNIVERSIDADE SÉNIOR DE FAFE
GRUPO ASES D´OURO
Praça dos Petiscos
22h00 MÚSICA POPULAR **OS TRASTES**
Palco Feira Rural
24h00 ENCERRAMENTO DA EXPOSIÇÃO FEIRA RURAL
00h15 **BOU À XEGA**
KEVU
SAÍDOS DA CASCA
NINO
Palco Feira Rural

SÁBADO DIA 18

10h00 ALVORADA
10h00 ABERTURA DA FEIRA RURAL
10h00 XX PASSEIO TURÍSTICO TODO-O-TERRENO
ORG. TRANSFAFE
15h00 1ª GARRAIADA FEIRAS FRANCAS
Campo do Ruival
19h30 MÚSICA POPULAR FERNANDO CORREIA E OS CARAMUSCAS
Praça dos Petiscos
20h00 9º ENCONTRO INTERNACIONAL DE JOGO DO PAU
DESFILE DE ESCOLAS PARTICIPANTES
ORG. CCRJ CEPÃES
Ruas da cidade de Fafe
21h00 9º ENCONTRO INTERNACIONAL DE JOGO DO PAU
EXIBIÇÃO
ORG. CCRJ CEPÃES
Palco Feira Rural
21h00 RUSGAS DAS CONCERTINAS COM PASSAGEM PELO PALCO
Palco Feira Rural
23h00 ESPETÁCULO DE COMÉDIA
HUGO SOUSA
MIGUEL 7 ESTACAS
Palco Feira Rural
24h00 ENCERRAMENTO DA EXPOSIÇÃO FEIRA RURAL
01h00 **BOU À XEGA**
CROMOS DA NOITE CIDADE FM
KISS KISS BANG BANG
RUI LOPES
Palco Feira Rural

DOMINGO DIA 19

08h00 ALVORADA
09h00 EXPOSIÇÃO CÃES DE CAÇA MENOR
ORG. ASSOCIAÇÃO DE CAÇA E PESCA MONTES DE FAFE
Multiusos
12h00 ABERTURA DA FEIRA RURAL
12h00 EXIBIÇÃO DE ESCOLA DE HIPISMO
ESCOLA PROFISSIONAL DE FERMIL, CELORICO DE BASTO
Campo do Ruival
14h00 IV ENCONTRO REGIONAL DE BOMBOS
Ruas da cidade e Recinto da Feira
15h30 **XX FESTIVAL DE RANCHOS FOLCLÓRICOS DE FAFE**
RANCHO FOLCLÓRICO DE S. MIGUEL DO MONTE E QUEIMADELA
RANCHO FOLCLÓRICO DA CASA DO POVO DE CEPÃES
RANCHO FOLCLÓRICO DE REGADAS
RANCHO FOLCLÓRICO MARTIM DE FREITAS
Palco Feira Rural
17h00 EXIBIÇÃO DE ESCOLA DE HIPISMO
ESCOLA PROFISSIONAL DE FERMIL, CELORICO DE BASTO
Campo do Ruival
19h30 ANIMAÇÃO MUSICAL
ARPIFAFE
GRUPO DE CONCERTINAS CIDADE DE FAFE
Praça dos Petiscos
22h00 ENCERRAMENTO DA EXPOSIÇÃO FEIRA RURAL

Programa sujeito a alterações

cm-fafe.pt /municipiofafe @municipio_de_fafe Município de Fafe

BANDA DE GOLÃES DEU CONCERTO NO CENTRO DA CIDADE

A Banda de Golães, a mais antiga filarmónica do concelho, deu um concerto de abertura da época 2019, a 27 de abril, no centro da cidade de Fafe.

Com desfile pelas ruas, o momento foi de apresentação do trabalho que têm vindo a desenvolver desde fevereiro. "É sempre um concerto especial para nós, ainda para mais na nossa cidade. Estamos muito felizes, sentimos o carinho das pessoas, que estão felizes por estarmos aqui", partilhou o maestro da banda, ao Expresso de Fafe.

Recorde-se que, em novembro passado, a Banda de Golães venceu o Concurso de Bandas Filarmónicas de Braga. Filipe Fonseca, que recebeu o prémio 'Batuta de Prata', distinção de melhor maestro, admite que depois disso "a expectativa do público é grande". "Sentimos essa responsabilidade e temos trabalhado para fazer jus ao trabalho que apresentamos no ano passado no concurso, para que possamos ser ainda melhores e honrarmos cada vez mais não só o nome da banda, mas também o nome da cidade que levamos", expressou.

Quanto ao segredo para dirigir uma banda com um efetivo de 72 músicos, numa mistura de instrumentos de sopro e percussão, afirma com convicção: "Quando os músicos são bons, colaboram e estamos orientados todos no mesmo sentido, é um caminho muito fácil de se fazer".

NATACHA CUNHA

LEONOR CASTRO LANÇA NOVO LIVRO DE POESIA, "QUE TE DIRIAM AS GAIVOTAS"

NATACHA CUNHA

A Sala Manoel de Oliveira recebe, a 10 de maio, a apresentação do mais recente livro de Leonor Castro, "Que te diriam as gaivotas".

A iniciativa tem início marcado para as 21h30 e contará com declamação de poemas e momentos musicais, interpretados por Ana Silva na guitarra e voz, José Miguel Costa no piano, e Cristela Oliveira ao acordeão.

A apresentação da obra, publicada pela Editora Labirinto, está a cargo de Carlos Pires, na presença de José Cândido de Oliveira Martins, autor do prefácio, e Rui Coutinho, artista plástico que dá cor às ilustrações.

Leonor Castro regressa à escrita poética depois de ter publicado, em 2016, "(In)contidas Emoções". Para o prefaciador, esta nova obra revela "constantes e continuidades, mas também algumas surpresas e inovações". "A autora deste livro escreve assertivamente, num hino à vida, através de uma poética de escreviver, numa existência que se quer alegre e sadia, vivida intensamente", anota.

MIGUEL ARAÚJO REGRESSA A FAFE COM "CASCA DE NOZ"

NATACHA CUNHA

Miguel Araújo regressa a Fafe, a 24 de maio, para o concerto a solo "Casca de Noz", que tem levado em digressão por todo o país.

O músico portuense volta a pisar o palco do Teatro Cinema — "a sala mais incrível do país", disse na altura — cinco meses depois de cá ter estado no âmbito do festival 'Rock with Benefits'.

"'Casca de Noz' serei eu sozinho no palco, à deriva por entre guitarras, ukeleles, um piano e as minhas canções, sujeitas à fragilidade e à força de poderem existir como quando nasceram. Ando sempre a sonhar com aquelas canções que, de tão imensas, possam caber dentro duma casca de noz", descreve o músico, em jeito de convite.

Os bilhetes têm o custo de doze euros e estão à venda na Last2Ticket e Loja Interativa de Turismo.

MICO DA CAMARA PEREIRA TRAZ "FADOS E OUTRAS CANÇÕES" AO TEATRO CINEMA

O palco do Teatro Cinema de Fafe recebe, a 11 de maio, o concerto "Fados e Outras Canções", de Mico da Camara Pereira.

O espetáculo é uma viagem musical pelo percurso de vida do artista e dos seus mais de trinta anos dedicados à música portuguesa.

Mico da Camara Pereira promete cantar os temas mais importantes da sua carreira, fazendo-se acompanhar, para além dos seus músicos, da sua inseparável guitarra.

"É um concerto representativo de uma maneira ímpar de estar em palco, pois só o Mico consegue emocionar e comunicar de forma a que o público se sinta parte integrante do concerto e das próprias vivências do artista, descontraída e despretensiosa", descrevem os promotores.

Os bilhetes têm o custo de oito euros e estão à venda na Loja Interativa de Turismo.

NATACHA CUNHA

ACADEMIA DE MÚSICA JOSÉ ATALAYA PROMOVE CICLO DE CONCERTOS COM EX-ALUNOS

NATACHA CUNHA

"Levamos um pouco de vós, trazemos um pouco de nós!" é o mote de um ciclo de concertos, promovido pela Academia de Música José Atalaya, que vai trazer ao palco do Teatro Cinema de Fafe ex-alunos da academia que prosseguiram estudos na área da música a nível superior.

A iniciativa arrancou a 23 de abril, com os clarinetistas Bruno Gonçalves e Guilherme Oliveira. No total serão dez concertos, de abril a julho, com mais de vinte ex-alunos da academia fafense e instrumentos musicais diversos, como o clarinete, a guitarra, o piano, o violoncelo, o violino e a flauta, entre outros, sem esquecer o canto.

A atividade insere-se nas celebrações do 20º aniversário da Academia de Música José Atalaya. Os concertos são de entrada livre e têm início marcado para as 19h00. Os bilhetes estarão disponíveis no Posto Interativo de Turismo com uma semana de antecedência.

GOLÃES ACOLHEU MAIS DE 60 CICLISTAS EM PROVA DA TAÇA DE PORTUGAL DE CADETES

FOTO: CARLOS SANTANA

FOTO: CARLOS SANTANA

Um pelotão de mais de 60 jovens corredores disputou, a 27 de abril, o Prémio de Ciclismo Freguesia de Golães / Troféu José Martins, segunda prova da Taça de Portugal de Cadetes, da qual saiu vitorioso Lucas Lopes (BMC / Póvoa Varzim / CDC Navais).

A prova, com início e fim em Golães, incluindo passagens pelos concelhos de Fafe, Guimarães e Póvoa de Lanhoso, numa extensão total de 74,2 quilómetros, foi também pontuável para a Taça do Minho de Ciclismo de Estrada – Arrecadações da Quintã.

"Com um tempo agradável e muita gente a assistir, a prova de Golães foi sempre muito disputada ao longo de todo o trajeto", conta a Associação de Ciclismo do Minho (ACM), organizadora da iniciativa com a Federação Portuguesa de Ciclismo e apoio da Câmara de Fafe.

A cerca de 15 quilómetros da meta um grupo de oito ciclistas conseguiu isolar-se do pelotão e, já na reta final Lucas Lopes mostrou-se mais forte, vencendo com o tempo de 01:58:26h. Na segunda e terceira posições, com o mesmo tempo do vencedor, terminaram a corrida Sérgio Saleiro e João Leite. Por equipas, venceu a União de Ciclismo da Trofa.

Hélio Freitas, presidente da Junta de Golães, mostrou-se satisfeito com a competição, sublinhando que a freguesia está "intimamente ligada ao ciclismo" e daqui saíram vários ciclistas de renome, entre eles José Martins, que dá nome à prova.

"Sempre quisemos organizar um evento ligado ao ciclismo e quando a oportunidade surgiu, nós agarramo-la e temos feito de tudo para a manter aqui, neste caso, homenageando também um grande ex-ciclista da terra. Enquanto pudermos vamos continuar a receber este troféu", garantiu, citado em comunicado.

O autarca disse esperar que esta prova "faça renascer o gosto pela modalidade", lamentando que atualmente não haja ciclismo na terra, sentimento partilhado por José Martins, que recordou os tempos de estrada, de "muitas provas e aventuras". "É sempre bom ser-se relembrado pelo que se fez no passado. Fico contente por ver que as pessoas não se esqueceram e por criarem um Troféu com o meu nome", expressou.

NATACHA CUNHA

CRIADA ASSOCIAÇÃO CULTURAL E DESPORTIVA DA PORTELA

NATACHA CUNHA

FOTO: IVO BORGES

Foi apresentada a 26 de abril, no auditório da Junta da Freguesia de Arões S. Romão, a recém-criada Associação Cultural e Desportiva da Portela.

A associação foi fundada por um grupo de onze jovens naturais do lugar da Portela e terá a sua primeira atividade a 15 de junho, com a organização de um passeio convívio a Samil, Espanha.

Segundo o grupo, os objetivos da associação passam por dignificar e dinamizar o lugar da Portela e a Vila de Arões, com ações culturais, sociais e desportivas.

A assembleia geral é composta por Hélder Costa, Pedro Machado e Carlos Ribeiro. A direção é presidida por Pedro Martins, com Telmo Oliveira como tesoureiro, Patrick Carvalho secretário e Robeiro Castro vogal. O conselho fiscal é assumido por Fábio Rodrigues, com Maurício Oliveira e Rafael Freitas.

ATLETA DA CERCIFAF RECEBIDO PELO PRESIDENTE DA REPÚBLICA

NATACHA CUNHA

A Seleção Nacional de Futsal para jogadores com Síndrome de Down, que se sagrou Campeã da Europa, em novembro, na Itália, foi recebida pelo Presidente da República, no Palácio de Belém. Entre o grupo de atletas esteve Luís Gonçalves, atleta da CERCIFAF que integra esta Seleção Nacional. O grupo vai participar no 2º Campeonato do Mundo de Futsal Down, em Ribeirão Preto, Brasil, entre 28 de maio e 5 de junho.

DIANA DURÃES ALCANÇA SONHO OLÍMPICO

"Um sonho tornado realidade", foi assim que a nadadora fafense Diana Durães descreveu o momento em que garantiu os mínimos para os Jogos Olímpicos de Tóquio 2020.

A qualificação foi alcançada nos Campeonatos Nacionais, que decorreram no início de abril, em Coimbra, onde a atleta do Benfica completou a prova dos 1500 livres em 16.31,16 minutos.

Este tempo valeu-lhe também o apuramento para o Campeonato do Mundo 2019, que vai decorrer de 22 a 28 de julho, na Coreia do Sul, e para o qual também já garantiu mínimos na prova dos 800 livres.

Aos 22 anos, a nadadora natural de Silvares S. Martinho alcança assim um marco histórico na sua carreira e para o desporto concelhio, ao tornar-se a segunda atleta fafense de sempre a competir nos Jogos Olímpicos, a primeira em representação de Portugal e na modalidade de natação.

IESFAFE CAMPEÃO NACIONAL UNIVERSITÁRIO DE ATLETISMO DE ESTRADA COM MÓNICA SILVA

NATACHA CUNHA

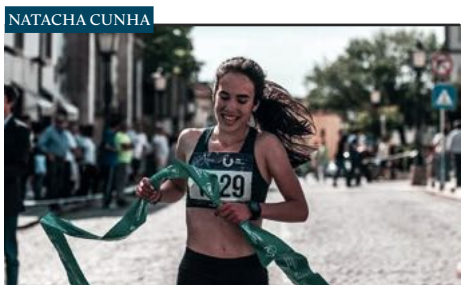

Mónica Silva, em representação do Instituto de Estudos Superiores de Fafe (IESF), sagrou-se campeã no Campeonato Nacional Universitário de Atletismo de Estrada, que se realizou no domingo, em Guimarães.

A aluna do Curso Técnico Superior Profissional Lazer Desportivo da instituição fafense conquistou o primeiro lugar ao concluir a prova com o tempo de 39:12,58 minutos.

A prova, com um percurso de 10 quilómetros de distância, integrou a "Corrida Guimarães, Cidade Universitária", com início no Campus de Azurém da Universidade do Minho e chegada junto à Praça da Mumadona.

AD FAFE DE OLHOS POSTOS NO PLAY-OFF DE SUBIDA

FOTO: IVO BORGES

A Associação Desportiva de Fafe está de olhos postos no play-off de subida à II Liga de futebol, tendo pela frente a deslocação a Mirandela e a receção ao campeão da série FC Vizela.

Este domingo, a AD Fafe perdeu na receção ao Merelinense FC, por 0-2, em jogo relativo à 32ª jornada do Campeonato de Portugal, série A. Esta foi a primeira derrota dos Justiceiros, em jogos do campeonato com pontos em disputa, em mais de sete meses e sob comando de Álvaro Pacheco.

Apesar da derrota, a AD Fafe mantém o 2º posto da tabela classificativa, lugar de acesso ao play-off de subida, com 66 pontos, uma vez que o Trofense também saiu derrotado esta jornada na receção ao FC Vizela, que enquanto campeão da série já garantiu acesso ao play-off. O S. Martinho venceu em casa o Clube Caçadores das Taipas e subiu ao 3º lugar da tabela, em igualdade pontual com o Trofense, à distância de três pontos do Fafe.

Na análise ao jogo, o treinador dos Justiceiros, Álvaro Pacheco, considerou que a primeira parte do jogo foi equilibrada, mas que a sua equipa fez uma "segunda parte estrondosa, com inúmeras oportunidades de golo", mas sem conseguir finalizar.

Com agradecimentos ao apoio dos adeptos, a tónica vai para o orgulho sentido pelos jogadores, que "mesmo estando a perder nunca desvirtuaram o jogo" e mantiveram-se "unidos, coesos, solidários e agarrados àquilo que são as nossas ideias e crenças". "É um orgulho muito grande vê-los evoluir, trabalhar, crescer no nosso processo", expressou.

Na próxima jornada, a AD Fafe desloca-se a Mirandela: "Vamos lá estar todos, nós equipa, mais esta cidade toda em busca dos três pontos rumo aos nossos sonhos", concluiu.

NATACHA CUNHA

RALI SERRAS DE FAFE COM "PROBABILIDADES MUITO FORTES" DE INTEGRAR CAMPEONATO EUROPEU

O vice-presidente da Câmara de Fafe, Parcídio Summavielle, confirmou existirem "negociações avançadas" com a FPAK, a Eurosport e a Demoporto, para que o Rali Serras de Fafe integre o Campeonato Europeu de Ralis (ERC) no próximo ano.

"As probabilidades são muito fortes. Nós estamos empenhados nisso e completamente disponíveis. Abraçaremos o projeto com todo o entusiasmo", acrescentou.

Parcídio Summavielle salienta a "mais valia" que seria para Fafe ter a etapa do Europeu que visita Portugal: "É um rali com uma dimensão considerável, não digo como o WRC, mas próxima, até pela cobertura da Eurosport, que nós vamos ter sediada aqui, uma semana inteira".

O vice-presidente adianta que vai ser preciso o "apoio de uma outra câmara vizinha", uma vez que se tratam no mínimo de 220 quilómetros de troços, e revela estarem a decorrer conversações com câmaras que

FOTO: FREDERICO NOGUEIRA

têm mostrado "toda a boa vontade para colaborarem connosco".

Quanto à possibilidade do Rali de Portugal em Fafe ficar em risco com a vinda da prova do ERC, disse esperar que este "nos continue a visitar por muitos e longos anos". "Sabemos que o sr. Carlos Barbosa quer continuar a ter o rali cá no Norte, e o ACP e a própria FIA, por causa do impacto junto do público", frisou.

Parcídio Summavielle falava à chegada a Fafe do Rali Norte Classic, comentando os rumores trazidos a público pela AutoSport, que dava conta que o arranque do Europeu de Ralis em 2020 iria deixar do ser nos Açores para rumar a Fafe.

"Não temos nada contra os Açores, nem contra o Rali dos Açores, mas abriu-se uma janela de oportunidade e nós dissemos 'presente'. Venham que estamos cá para os receber de braços abertos", concluiu o autarca.

NATACHA CUNHA

RALI MONTELONGO COM NOME DE CARLOS VIEIRA

NATACHA CUNHA

O piloto fafense Carlos Vieira vai dar nome ao Rali Montelongo, por proposta do vereador Parcídio Summavielle, aprovada por unanimidade em reunião do executivo municipal. A prova passa a denominar-se Rali Montelongo/Carlos Vieira e regressa a 18 de maio.

O vereador lembrou que o piloto foi agraciado no 5 de Outubro do ano transato, por se ter sagrado campeão nacional de ralis, e é, na história do desporto automóvel, um dos apenas dois pilotos em Portugal que foram simultaneamente campeões na velocidade e nos ralis.

"O objetivo deste rali é que surjam novos talentos e eu acho que o Carlos, pelos feitos alcançados, pode ser um exemplo a seguir por outros jovens pilotos, pela sua determinação e entrega, alguém que conduz bem e depressa", sustentou.

ANDEBOL CLUBE DE FAFE SAI DA ZONA DE DESPROMOÇÃO

NATACHA CUNHA

FOTO: CARLOS SANTANA

A lutar pela manutenção na 1ª Divisão Nacional, o Andebol Clube de Fafe conseguiu com os últimos resultados sair da zona de despromoção — dois últimos lugares da tabela.

O ACF ocupa agora a sexta e antepenúltima posição, após a vitória em casa frente ao adversário direto SC Horta, e empate com o Boa Hora FC, na deslocação a Lisboa.

A 1 de maio, os fafenses deslocam-se ao reduto da Artística Avanca, seguindo-se neste mês a receção ao Arsenal de Devesa (dia 4) e à ADA Maia/ISMAI (dia 11), a deslocação ao ABC/UMinho (dia 18), o jogo em casa frente ao Fermentões (dia 25) e ida aos Açores para novo confronto com o SC Horta (dia 29).

JORGE PINHEIRO Automóveis
253 592 470
Confiança e Compromisso
- Mecânica
- Chapa e Pintura
- Ar condicionado
- Pneus
- Rent-a-car
- Multimarcas
CITROËN
ARÕES - FAFE
PUB

MERCADO BIO DE FAFE COM "MARCA DE SUCESSO"

O terraço da biblioteca municipal acolheu a segunda edição do 'Mercado Bio de Fafe', uma feira de produtos biológicos com "marca de sucesso" que reúne vários produtores locais ao último sábado de cada mês.

A iniciativa é do Município de Fafe, em parceria com produtores locais e ainda chefs da gastronomia fafenses a proporcionar momentos de degustação preparados com produtos biológicos dos produtores presentes.

"É uma aposta ganha, Fafe estava a precisar de uma iniciativa destas. Os produtores biológicos estão muito envolvidos, a gostar do que estão a fazer, e a população fafense está a aderir em massa", revelou a vereadora Márcia Barros.

A par com a mostra e venda de produtos biológicos 'com a chancela de Fafe' — que vão desde as frutas, legumes e ervas aromáticas, aos cogumelos, mel, chás, compotas, bolachas, cremes e sabonetes naturais — a iniciativa contou com dois workshops: "Queques para todos", por André Messias, do Restaurante 4820, e

"Conceito de Agricultura Biológica", pelo engenheiro agrónomo Rui Pinto.

"Queremos que haja sempre algum fator de novidade nesta feira, desde logo através dos workshops que visam consciencializar, sensibilizar e dar mais informação às pessoas sobre o que é a agricultura biológica, quais os benefícios para a saúde e ambiente, de forma a contribuirmos para a promoção da sustentabilidade", explicou a vereadora do Ambiente.

O Mercado Bio de Fafe promete regressar ao último sábado de cada mês com a recriação do espírito dos mercados tradicionais de rua, agregando a criatividade e as tendências contemporâneas de uma alimentação saudável. As bancas foram idealizadas pelos arquitetos da câmara e construídas por trabalhadores da câmara a partir de materiais sustentáveis. As refeições são servidas em loiça biodegradável e os produtos vendidos em sacos de pano reutilizáveis. A iniciativa convida à presença de toda a família, com um espaço de animação e entretenimento a pensar nos mais novos.

NATACHA CUNHA

PUB
PETRO BASTO
Distribuição de combustiveis, pellets e gás ao domicílio
Cabeceiras de Basto - 253 66 1898 | Fafe 960 326 044 | petrobasto@gmail.com
Combustíveis CEPSA Lubrificantes bp Castrol CEPSA Gás Rubis Pellets
ATENDIMENTO PERMANENTE 24H