Come e bebe
restaurante
VENHA SABOREAR
A NOSSA VITELA!!
TEL: 253 503 403
RUA DA CUMIEIRA
N96 FAFE

Expresso de FAFE

ERA
IMOBILIÁRIA

29 de junho 2018

Ano 3 • *Nº* 30 €0, 70 Mensal • *Diretor* Natacha Cunha • *Tlf.* 253 774 139 - *Tlm.* 912 187 262 • *e-mail:* geral@expressodefafe.pt

Acompanhe a atualidade em: **www.expressodefafe.pt**

JULHO 22 PARQUE DA CIDADE 2018
SLIDE SPLASH
100 METROS DE DIVERSÃO EM FAFE
Domingo
14:00 às 19:00
Festa da Espuma
com DJ
Compra já o teu ingresso...
Inscrições limitadas
Venda antecipada
3€ livre acesso
6€ com bóia incluída
ORGANIZAÇÃO
FAFE
Palavras
APOIO:
Zone Bowling
Pavir

EMOÇÃO E FÉ ESPERADAS NA MAJESTOSA PROCISSÃO DE NOSSA SENHORA DE ANTIME

ESPECIAL FESTAS DO CONCELHO

PAG.11A 14

"DESPOVOAMENTO É O MAIOR COMBATE A TRAVAR EM RIBEIROS"

PAG.17

ACADEMIA DE DANÇA NUN'ÁLVARES CONQUISTA BRONZE NO DANCE WORLD CUP

PAG.21

POLÍTICA

MINISTRO DA ADMINISTRAÇÃO INTERNA VISITOU CENTRO DE MEIOS AÉREOS DE FAFE

PAG.4

DESPORTO

DIANA DURÃES BATE DOIS RECORDES NACIONAIS E CONQUISTA BRONZE NOS JOGOS DO MEDITERRÂNEO

PAG.23

DESPORTO

ASSOCIAÇÃO DESPORTIVA DE FAFE CELEBRA 60 ANOS DE HISTÓRIA 'JUSTICEIRA'

PAG.23

PUB
farmácia moura
Tel. 253 599 473 Rua Montenegro 191 . 4820-280 FAFE

BAIRROS E TRADIÇÕES

ANTÓNIO JOSÉ SILVA
Secretário da Junta de Freguesia de Fafe

A nossa querida cidade vive, à data, momentos de celebração nos seus Bairros, nas suas Associações, no seu Concelho – Senhora de Antime — e é fundamental que estas tradições nunca se percam e esvaziem no futuro, cabendo a todos incutir aos mais jovens a importância destas datas, demonstrando e ensinando o quão bonito que é ser Fafense.

No passado fim-de-semana realizou-se o São João na Fábrica do Ferro, cujo tema das marchas foi precisamente "A Justiça de Fafe" e os meus sinceros parabéns aos Leões pela dinâmica com que continuam a celebrar esta festa, a todos os que associaram a ela, principalmente aos que participaram na marcha, momento alto e que foi embelezado pelo nosso símbolo maior – A Justiça, onde também não faltou o hino de Fafe que em tom bem afinado foi entoado pela maior rua da Cidade – Rua José Ribeiro Vieira de Castro. Leões do Ferro: parabéns!

Segue-se a celebração do São Pedro na Granja, onde também tradição, espírito bairrista e alegria certamente não irão faltar, naquela que tem sido uma festa muito apreciada pelos fafenses, na boa gastronomia, pela bonita cascata que todos os anos é concretizada, pela procissão e festa que é festa, não pode faltar, a música. A todos os fafenses: passem na Granja e verão que não se irão arrepender.

E permitam-me que faça aqui uma referência a estes dois Bairros, onde em tempos jogavam o Futebol Clube da Fafe – Granja, o Sporting Clube de Fafe – Fábrica do Ferro e que deram origem à nossa emblemática Associação Desportiva de Fafe em 1958, que este ano comemora os seus sessenta anos de vida, onde também as celebrações não irão falhar neste momento histórico da vida do clube e dos seus associados. Esta bonita união, que no passado originou esta fusão, terá de ser o exemplo que devemos seguir no futuro. Rivalidades locais não são chamadas para esta terra. Aqui não! Parabéns A.D. Fafe!

Para terminar, no segundo domingo de julho – dia 8 de julho, temos a Senhora de Antime, a festa de Fafe, com a nossa grande e bonita procissão, com outras atividades para os mais jovens – Arcada, mas para todos também, de todas as idades, com muita tradição, onde não faltará, no domingo, o cabrito assado nas mesas fafenses, acompanhado por um bom vinho verde, a marcha na segunda-feira, ou o desfile dos vestidos de chita, que em tempos, marcha e desfile eram organizados pelo Grupo Nun´Álvares, uma coletividade de referência e de gente de muito trabalho – a tradição ainda é o que era e será sempre!

Orgulhosamente Fafense!

PORQUE ESTÃO OS PROFESSORES EM GREVE ÀS AVALIAÇÕES?

MANUEL GONÇALVES
Professor, delegado sindical
e dirigente do Sindicato dos Professores do Norte

O porquê...

Em primeiro lugar, desde logo, devido ao comportamento chantagista e inaceitável do ministro da Educação. Em segundo, para obrigar o governo a cumprir a lei do orçamento do estado de 2018 que determina a contagem de todo o tempo de serviço (9Anos-4Meses-2Dias) e a que o governo quer fazer vista grossa. Terceiro, combater o envelhecimento na profissão, quarto, reduzir o desgaste físico e psíquico em resultado do exercício continuado da profissão, quinto, pelo direito à estabilidade profissional.

Os dados...

Nas escolas de Fafe dos 2º, 3º ciclos e secundários os professores estão a dar uma resposta exemplar mostrando de uma forma evidente o seu descontentamento com o comportamento do governo, que parece não querer cumprir aquilo com que se comprometeu e que deixou plasmado no Orçamento de Estado.

Desde o início da greve, os professores das escolas de Montelongo, Revelhe e Arões Sta. Cristina ainda não realizaram qualquer reunião tendo conseguido uma adesão dos professores de 100%. Os professores das escolas do professor Carlos Teixeira e de Silvares realizaram as reuniões do 9º ano e apenas duas dos 5º, 6º, 7º, e 8º anos, enquanto na escola secundária ainda faltam realizar 10 reuniões do 10º ano. (dados de 26/06/2018)

Os números...

Dado que as reuniões dos 9ºs anos já vão nas oitavas convocatórias na maior parte das escolas e que as reuniões dos 5ºs, 6ºs, 7ºs e 8ºs já vão nas terceiras convocatórias, isso significa que em Fafe já foram anuladas mais de 300 reuniões de avaliação.

A opinião...

O que leva então o governo e mais propriamente o ministro da Educação a manter esta postura e ignorar a luta dos professores?

Não sei e acredito que só uma falta de respeito dos nossos governantes pela profissão docente e pela importância da educação dos nossos alunos os levam, a de uma forma vergonhosa, desrespeitarem os acordos e o legislado no Orçamento de Estado.

O tempo em que os professores trabalharam e descontaram tem de ser integralmente contado, devendo o governo negociar a forma e o tempo em que esse tempo será integralmente contado.

Os professores não estão a lutar por melhores ordenados (que bem merecem), mas sim e apenas pelo que o governo lhes quer retirar depois de ter acordado que esse tempo era para contar na íntegra, bem como melhores condições de trabalho que proporcionem uma melhor educação dos seus alunos que, esses sim, são o ser de uma profissão que tudo faz para que a educação deste país seja uma realidade cada vez mais eficiente.

JULHO

CINE CLUBE DE FAFE

BILHETE: 3€

SÁBADO: ***21H30***
DOMINGO: ***15H30 E 21H30***
14 e **15** de julho
OCEAN'S 8 ATMOS
Classificação: **M/12**
Género: **AÇÃO**

SÁBADO: ***21H30***
DOMINGO: ***11H E 15H30***
21 e **22** de julho
THE INCREDIBLES 2: OS SUPER-HERÓIS
(VERSÃO PORTUGUESA)
Classificação: **M/6**
Género: **ANIMAÇÃO, AVENTURA**

SÁBADO: ***21H30***
DOMINGO: ***15H30 E 21H30***
28 e **29** de julho
ARRANHA-CÉUS
Classificação: **M/6**
Género: **AÇÃO, AVENTURA**

FICHA TÉCNICA

Propriedade e Edição **Palavras Paralelas, Unip. Lda.** | Capital Social 5000 € - Detentor de mais de 10% do capital social - Samuel Pinto | *Endereço postal* **Expresso de Fafe - Avenida das Forças Armadas, N31 Loja V, 4820-119 Fafe** | *Sede* **Avenida das Forças Armadas, N31 Loja V, 4820-119 Fafe** | *Telemóvel* **912 862 981** | *Tlf* **253 774 139** | *E-mail* **geral@expressodefafe.pt** | *Contribuinte nº* **513 794824**
Registo no ICS nº **126786** | *Periodicidade* **Mensal** | *Diretor* **Natacha Cunha** (CPJ nº 7082 A) | *Redação* **Avenida das Forças Armadas, N31 Loja V, 4820-119 Fafe** | *E-mail* **geral@expressodefafe.pt**
Jornalista **Natacha Cunha** (CPJ nº 7082 A) | Colaboradores **Frederico Nogueira, Ivo Borges e Cláudia Silva** | *Paginação* **Desiigno.pt** | *Impressão* **Publicaciones Tameiga SL - Vigo**
Tiragem desta edição **3000 exemplares**

MUNDIAL 2018

FAFENSES VIBRAM COM A SELEÇÃO NO PARQUE DA CIDADE

O Parque da Cidade de Fafe tem-se transformado num autêntico estádio de futebol para assistir aos jogos de Portugal no Mundial 2018 da Rússia, transmitidos num ecrã gigante.

Na bancada, que aqui é o relvado, vive-se com intensidade cada jogada, ouvem-se palavras de incentivo aos jogadores sempre que se vislumbra o golo da equipa das quinas, gritos de euforia quando o objetivo é alcançado e lamentos nas tentativas falhadas. O espírito é de união e patriotismo entre pessoas de todas as idades, desde que é entoado o Hino de Portugal, de mão ao peito, até ao apito final.

No último jogo da fase de grupos, os fafenses voltaram a mostrar apoio à seleção lusa e vibraram num jogo de emoções fortes frente ao Irão, que terminou empatado a uma bola, com trivela de Quaresma.

Portugal apurou-se para os oitavos-de-final e tem encontro marcado com o Uruguai, no sábado, 30 de junho, pelas 19h00. O jogo será transmitido no parque da cidade, numa iniciativa do Município de Fafe e da associação Time to Do, que transmitirão também os restantes jogos de Portugal, caso a seleção passe às fases seguintes.

Na estreia de Portugal no Mundial, frente à Espanha, o parque da cidade recebeu o humorista Herman José, que confessou que o empate teve sabor a vitória e garantiu animação pela noite dentro. No último jogo, o prolongamento dos festejos do apuramento esteve a cargo da banda fafense Progeto Aparte.

NATACHA CUNHA

PUB

MINISTRO DA ADMINISTRAÇÃO INTERNA VISITOU CENTRO DE MEIOS AÉREOS DE FAFE

O Ministro da Administração Interna esteve em Fafe de visita ao Centro de Meios Aéreos (CMA), situado na Zona Industrial do Socorro, onde está alocado um helicóptero ligeiro de combate a incêndios.

Eduardo Cabrita considerou que o CMA de Fafe, em complementaridade com outros centros de meios próximos, é "decisivo para a solidez do dispositivo" por estar "muito bem localizado", acorrendo a incidentes não só em Braga, como no interior do Porto e a sul do distrito de Viana do Castelo.

O governante, que se fez acompanhar pelo comandante-geral da GNR, Botelho Miguel, frisou que Braga é um dos distritos com maior número de ignições e já registou oito centenas de incêndios este ano, sem que "nenhum tenha sido notícia, porque foram imediatamente apagados".

Eduardo Cabrita destacou a ação do Governo na melhoria da capacidade de resposta aos incêndios, com reforço no número de efetivos e investimento material, mas também a sensibilidade da sociedade para esta temática e a sua "consciência de evitar o risco".

Em média, o Centro de Meios Aéreos de Fafe regista 350 intervenções anuais.

"Estamos firmemente convictos de que o país está melhor preparado do que nunca para o risco dos incêndios florestais. Houve um notável esforço de toda a sociedade portuguesa", afirmou.

Para a necessária melhoria das condições do CMA de Fafe, disse contar com a colaboração da autarquia fafense, que disse ser uma "parceira exemplar".

O presidente da Câmara de Fafe, Raul Cunha, avançou que está planeada para este ano uma pequena intervenção de melhoria do edifício e reforçou o compromisso de "procurar reduzir ao mínimo o risco de incêndios e conter esta situação que é tragédia nacional, mas felizmente em Fafe não tem sido muito grave".

"No que depender de nós, vamos fazer tudo que é possível para assim se manter", concluiu.

NATACHA CUNHA

GNR LEVANTOU 39 AUTOS POR FALTA DE LIMPEZA DE TERRENOS, MAS APENAS 10 NÃO FORAM SUSPENSOS

A GNR levantou 39 autos de contraordenação por falta de limpeza de terrenos em Fafe, mas apenas dez se mantiveram já que os restantes proprietários procederam à limpeza até 31 de maio, avançou a vereadora do Ambiente da Câmara de Fafe, Márcia Barros.

Recorde-se que o Governo tinha alargado o prazo dos trabalhos de gestão de combustível florestal até 31 de maio, definindo que os autos de contraordenação emitidos ficariam sem efeito caso os responsáveis procedessem às limpezas até essa data.

"Depois de 1 de junho já foi verificado se as pessoas tinham efetivado a limpeza e temos boas notícias: dos 39 apenas 10 estavam por limpar", informou a vereadora.

"Quer dizer que os fafenses fizeram um grande esforço e estão sensibilizados para esta temática", considerou.

Neste âmbito, adiantou ainda que surgiram cerca de 60 reclamações, a grande parte referente a terrenos que, entretanto, já foram limpos.

A vereadora explicou que a fiscalização dos terrenos foi dividida entre o Núcleo de Proteção Ambiental da GNR de Fafe e a Polícia Municipal, tendo a GNR ficado com as áreas prioritárias definidas por lei e a Polícia Municipal com as restantes, conseguindo-se assim abranger todo o concelho.

NATACHA CUNHA

FAFE COM EQUIPA DE COMBATE A INCÊNDIOS A PARTIR DE 1 DE JULHO

NATACHA CUNHA

A partir de 1 de julho, Fafe vai contar com uma Equipa de Combate a Incêndios (ECIN), sediada em permanência no quartel dos bombeiros, pronta a atuar durante 24 horas por dia.

A informação foi avançada pelo presidente da Câmara de Fafe, que disse ter garantia do comandante dos Bombeiros e da Proteção Civil, depois do vereador do PSD, Eugénio Marinho, ter alertado para a situação, em reunião do executivo municipal.

Segundo o edil, a maior dificuldade em contratar pessoas resultou do facto de haver poucos desempregados e o valor a auferir não ser muito apelativo.

As equipas ECIN são geralmente formadas por cinco elementos e ativadas nos meses de junho, julho, agosto e setembro.

PUB

COSTA LEITE, LDA.
OURIVESARIA • RELOJOARIA
CONTRIBUINTE Nº 500 438 293
OURO • PRATAS • CRISTAIS • RELÓGIOS
Rua General Humberto Delgado 95, Fafe
4820-261 FAFE
tlf. 253 590 574 - tlm. 963569 701
costaleitelda@gmail.com

Mude para a Fibra
de Última Geração
Ligue 16 919
fibra
tv | net | voz
O futuro é incrível.
Ready?
vodafone

CONVENÇÃO DO PSD/FAFE MARCADA POR APELO À UNIÃO E CRÍTICAS AO EXECUTIVO SOCIALISTA

A 1ª Convenção Autárquica do PSD/Fafe, que juntou militantes, simpatizantes e os sociais democratas eleitos nos vários órgãos do município, ficou marcada por apelos à união interna do partido e críticas ao executivo socialista que gere a Câmara de Fafe.

O novo líder, Luís Silva, eleito em janeiro, explicou que esta foi a primeira ação do partido após "quatro meses de reorganização interna", avançando que em setembro vão iniciar périplos pelas freguesias para contactar no terreno com a população e perceber as suas necessidades, bem como visitar instituições e empresas para recolher contributos para o seu plano de ação.

Luís Silva elencou o despovoamento e envelhecimento do norte do concelho, o atraso na construção da Zona Industrial de Regadas, e a não contemplação dos pavilhões desportivos nas requalificações das duas escolas, como problemas fundamentais para o PSD, que merecem mais atenção dos políticos.

O vice-presidente da Comissão Política Concelhia, Manuel Carvalho, protagonizou o discurso mais crítico ao executivo socialista, apontando o dedo ao "clientelismo" e à "subsídio-dependência", dizendo que "é fácil distribuir por alguns aquilo que é de todos".

"Em Fafe, em vez de se incentivar as pessoas a subir um degrau e ser menos dependente do poder político instalado, dá jeito que desçam um degrau para serem mais um subsídio-dependente", lançou, defendendo que é preciso pensar no futuro com foco na criação de riqueza e não na "clientela".

Num apelo à união, considerou que "a semente para o futuro" esteve ali reunida, o "PSD puro, do trabalho": "Somos uma pequena onda, mas seremos uma onda da Nazaré".

Também a deputada fafense Clara Marques Mendes afirmou ser fundamental que "esta família se junte fora das campanhas eleitorais". "É assim que se faz política, a dialogar e falar dos problemas da terra. Porque o PSD é de facto uma alternativa para Fafe", concluiu.

Ausência notada foi a de Eugénio Marinho, o vereador eleito pelo partido.

NATACHA CUNHA

FAFE SEMPRE INSATISFEITO COM AÇÃO DA IP NO CORTE DA VARIANTE E DEMOLIÇÃO DA PONTE DE PASSOS

Antero Barbosa deu conta, em reunião do executivo municipal, da insatisfação dos vereadores do Fafe Sempre com a atuação da Infraestruturas de Portugal (IP) no corte da variante da EN206, entre o Nó de Santo Ovídio e o Nó de Fornelos, e na demolição da Ponte de Passos.

"Não tinham o direito de proceder à sua demolição sem consultar a câmara sobre o interesse da sua salvaguarda e a câmara deveria ter perguntado antes qual o destino a dar à ponte. Não nos parece aceitável que sejamos confrontados com o facto consumado, sem sermos ouvidos no momento da decisão", considerou.

O presidente da câmara, Raul Cunha, lembrou que se trata de um processo com mais de dez anos em que a questão sempre foi a da segurança, não se tendo falado em preservar a ponte, que disse ser um imóvel que não está classificado.

Quanto ao corte da variante, o Fafe Sempre manifestou a sua indignação por "quase ultrapassados os 120 dias solicitados pelas Infraestruturas de Portugal para proceder às correções das anomalias até hoje não se verificar obra à vista", aconselhando a câmara a "ser dura" com a IP para um "tratamento mais célere".

Raul Cunha disse ter informação de que "o problema é mais grave do que parecia", uma vez que os "pilares do pontão estão mesmo partidos".

NATACHA CUNHA

PUB

PRECISA-SE DE ELETRICISTAS E AJUDANTES

Instalações Elétricas
Manutenções
Energias Renováveis

CONTACTOS:
938291548/935156106

ALBUFEIRA DA QUEIMADELA INICIA ÉPOCA BALNEAR COM RENOVAÇÃO DA BANDEIRA DE ACESSIBILIDADE

A abertura oficial da época balnear na praia fluvial da Albufeira da Queimadela, que recebeu por mais um ano a bandeira de acessibilidade, está marcada para 1 de julho e prolongar-se-á até 16 de setembro, com meios de vigilância durante todo este período.

Segundo a vereadora do Ambiente da Câmara de Fafe, Márcia Barros, a época balnear foi preparada assegurando as condições regulamentares que atribuem a bandeira de acessibilidade e zelando pelas condições da qualidade da água, que "se têm mantido excelentes ao longo dos últimos anos".

"De acordo com as análises efetuadas pela Agência Portuguesa do Ambiente/Administração da Região Hidrográfica do Norte, a qualidade da água determina que a Praia Fluvial da Albufeira da Queimadela possui uma classe/estatuto de excelente", garantiu ao Expresso de Fafe.

A bandeira "Praia Acessível – Praia para Todos" assegura que a zona cumpre as condições que viabilizam a sua utilização, com segurança, conforto e a maior autonomia possível, por todas as pessoas, independentemente da sua idade, dificuldades de locomoção ou outras incapacidades.

NATACHA CUNHA

INSTALAÇÃO DE ECO-BARREIRA NO RIO FERRO ASSINALA DIA MUNDIAL DO AMBIENTE

O Município de Fafe vai colocar uma eco-barreira no Rio Ferro, que terá como objetivo a captação, a título experimental, de plásticos e outros resíduos presentes nas linhas de água.

A iniciativa está agendada para 2 de julho, pelas 10h00, junto à Fábrica do Ferro, e irá assinalar o Dia Mundial do Ambiente, após adiamento devido às condições climatéricas.

A ação conta com a parceria da Secção de Prevenção Criminal e Policiamento Comunitário do Destacamento da GNR de Fafe e da Cercifaf, entidade que construiu a eco-barreira.

"O simbolismo desta ação não se encerra na colocação da eco-barreira e na comemoração de uma data, mas pretende, igualmente, traçar linhas de atuação em matéria da educação e sensibilização ambiental", lê-se no comunicado do município.

A autarquia espera que esta ação concreta encoraje e motive "para a necessidade de mudança de atitudes e a adoção de comportamentos sustentáveis no quotidiano das comunidades educativas e da população em geral".

NATACHA CUNHA

PUB

FAFE COM MENOS 254 DESEMPREGADOS FACE AO INÍCIO DO ANO

NATACHA CUNHA

As últimas estatísticas divulgadas pelo Instituto de Emprego e Formação Profissional (IEFP) revelam que o desemprego tem descido ao longo do ano no concelho de Fafe, registando-se no final do mês de maio menos 254 desempregados face ao início de 2018.

Recorde-se que o ano de 2017 fechou com 2411 inscritos nas listas de desemprego, número que baixa para os 2157 no final do mês de maio último.

Abril foi o mês que registou uma quebra mais significativa no número de desempregados, de 149. Nestes primeiros cinco meses do ano, a exceção à tendência de queda do desemprego foi o mês de janeiro, que registou um aumento de 93 inscritos.

Em relação ao período homólogo, maio de 2018 registou menos 184 inscritos no IEFP. No final de maio do ano transato, 2341 figuravam nas listas dos desempregados, valor que desce para 2157 no mesmo período deste ano.

A taxa de desemprego continua a ser mais incidente na faixa etária dos 35 aos 54 anos e no grupo com o 1.º ciclo do ensino básico como nível de escolaridade.

Dos 2157 desempregados inscritos no IEFP no final de maio, 941 são homens e 1216 são mulheres. Mais de metade está desempregado há menos de um ano e cerca de 15% procura o primeiro emprego.

FAFE VAI RECEBER COMEMORAÇÕES DO DIA DA UNIDADE DO COMANDO TERRITORIAL DE BRAGA DA GNR

FOTO: CMF

Fafe vai receber as comemorações do Dia da Unidade do Comando Territorial de Braga da GNR, no próximo dia 24 de novembro.

O anúncio foi feito pelo presidente da Câmara de Fafe, Raul Cunha, durante a visita do Ministro da Administração Interna ao Centro de Meios Aéreos de Fafe.

"Pela primeira vez, a celebração do Dia da Unidade do Comando Distrital sai de Braga para vir para Fafe. É para todos os fafenses motivo de orgulho", avançou o edil.

O Dia da Unidade é a celebração do aniversário do Comando Territorial da GNR, marcado por uma cerimónia militar, em que são condecorados militares e civis do Comando.

"Estamos a preparar uma cerimónia digna, que vai marcar Fafe e a GNR para o futuro", adiantou Raul Cunha, que aproveitou o momento para convidar Eduardo Cabrita a estar presente na cerimónia.

NATACHA CUNHA

CÂMARA DE FAFE COLOCA EM HASTA PÚBLICA ATRIBUIÇÃO DO BAR DA PRAÇA

A Câmara Municipal de Fafe colocou em hasta pública a atribuição do direito de ocupação do espaço Bar da Praça, situado na Praça 25 de Abril.

O ato público de abertura das propostas recebidas e licitação entre os concorrentes terá lugar nos Paços do Concelho, no dia 2 de julho, pelas 15h00. As propostas deverão ser entregues até ao último dia útil anterior.

Segundo o edital publicado, a hasta pública terá como base de licitação quinhentos euros (com lanços mínimos de cinquenta euros), valor correspondente ao montante mensal a pagar pelo adjudicatário.

A adjudicação será feita a quem ofereça o valor mensal mais elevado pela ocupação, sendo o prazo de adjudicação de cinco anos, renovável por períodos de um ano, até ao máximo de duas renovações, lê-se no documento.

O espaço do Bar da Praça tem uma área interior de 91 metros quadrados e cerca de 97 metros quadrados de área exterior destinada a esplanada.

Segundo o caderno de encargos, a abertura ao público deverá ocorrer no prazo máximo de 30 dias após celebração do contrato.

NATACHA CUNHA

PUB

Rua da Quintã, Freguesia de Fornelos, 4820-422 Fafe

tlf: **253 490 846**

email: **acr-fornelos@acr-fornelos.pt**

5ª MARCHA NOTURNA DO PIRILAMPO MÁGICO ILUMINOU AS RUAS DE SOLIDARIEDADE

FOTO: PEDRO FERNANDES - FOTOFAFE

FOTO: PEDRO FERNANDES - FOTOFAFE

Pelo quinto ano consecutivo, a Cercifaf promoveu a "Marcha Noturna Pirilampo Mágico".

Cerca de 1.000 participantes juntaram-se à iniciativa que, em ambiente festivo, percorreu as principais artérias da cidade, tendo como partida e chegada a Praça das Comunidades, animada pelo grupo de bombos da instituição e pela Academia de Dança Nun'Álvares.

O momento voltou a ser de solidariedade e apoio para com as pessoas com deficiência, ao integrar a Campanha Pirilampo Mágico 2018, com o objetivo de angariação de fundos para a Cercifaf.

No final da marcha, foram entregues os prémios relativos aos passatempos promovidos pela instituição, nomeadamente o que desafiou as crianças do concelho a imaginar a nova imagem do Pirilampo Mágico, ganho pela Escola EB 2,3 de Silvares.

Este ano, excecionalmente, a campanha terá uma segunda fase na primeira quinzena de outubro.

NATACHA CUNHA

ASAE FAZ NOVA DOAÇÃO EM FAFE

NATACHA CUNHA

A Autoridade de Segurança Alimentar e Económica (ASAE) vai fazer uma nova doação de bens à Santa Casa da Misericórdia de Fafe, no âmbito da sua política de responsabilidade social, informou a instituição.

A cerimónia está marcada para as 15h30 de 4 de julho, no salão nobre da instituição fafense, na presença do inspetor-geral da ASAE, Pedro Portugal Gaspar.

Esta será a terceira doação este ano daquela autoridade em Fafe, depois de ter doado, em janeiro, 540 artigos de vestuário à Santa Casa da Misericórdia de Fafe e à Cercifaf, e, em abril, 600 artigos de vestuário às mesmas associações.

Os bens provêm de apreensões efetuadas no âmbito das competências de fiscalização da ASAE e são, para o inspetor-geral, uma forma de "transformar o ilícito em lícito, o mal em bem".

PUB

PUB

EMOÇÃO E FÉ ESPERADAS NA MAJESTOSA PROCISSÃO DE NOSSA SENHORA DE ANTIME

Uma majestosa procissão, ponto alto das comemorações das Festas em Honra de Nossa Senhora de Antime, é esperada a 8 de julho, num momento único carregado de fé e emoção para milhares de crentes que neste dia visitam a cidade em verdadeira romaria.

A tradição cumpre-se no segundo domingo de julho e inicia com duas missas solenes que antecedem a saída da procissão, celebradas na Igreja Paroquial de Antime, pelas 8h15, e na Igreja Nova de S. José, às 9h00.

Um dos momentos de maior comoção para os fiéis acontece pelas 10h30, com o encontro das imagens de Nossa Senhora da Misericórdia (vinda de Antime) e Nossa Senhora das Dores (vinda de Fafe), na ponte de S. José, a fronteira entre as duas freguesias. Frente a frente, as imagens saúdam-se com uma pequena vénia, acompanhadas por uma simbólica largada de pombos, ao som do bater de palmas e cânticos à padroeira.

São milhares, muitos não contendo as lágrimas, e alguns de pés descalços ou até de joelhos em cumprimento de promessa, que participam na procissão demonstrando fé e devoção, seguindo daí em peregrinação até à Igreja Nova de S. José, onde é celebrada uma missa à chegada, pelas 12h15.

Antes disso, há a passagem pelos Paços do Concelho, cerca das 11h15, onde os responsáveis autárquicos cumprimentam as autoridades religiosas, com uma simbólica largada de pombos e sessão de fogo.

Às 18 horas, a procissão de Nossa Senhora da Misericórdia sai da Igreja de S. José e regressa a Antime, numa cerimónia marcada pelo adeus e pela certeza de que a padroeira, cumprindo a tradição e como dita a lenda, visitará a cidade de Fafe para o próximo ano.

NATACHA CUNHA

A LENDA POR DETRÁS DO CULTO...

"Conta a tradição que uma imagem da Virgem teria aparecido no Monte de S. Jorge, em local disputado pelas duas freguesias limítrofes, Fafe e Antime. Após longa animosidade, as populações das duas localidades chegaram a um acordo: a imagem de Nossa Senhora de Antime permaneceria todo o ano na Igreja de Antime mas, no dia da sua festa, os homens de Antime viriam trazê-la ao limite da paróquia, ao romper da alva. Aí, os de Fafe a levariam para a sua Vila, onde a festejariam até ao pôr-do-sol, altura em que a pesadíssima imagem voltaria à sua residência habitual".

ARTUR COIMBRA, EM "FAFE, A TERRA E A MEMÓRIA".

O APELO À TRADIÇÃO NAS FESTAS DO CONCELHO

ENCONTRO DE COROS

O Arciprestado de Fafe promove, a 6 e 7 de julho, sexta-feira e sábado, o 39º Encontro Anual dos Grupos Corais Litúrgicos, no âmbito da Festa de Nossa Senhora da Misericórdia. A iniciativa é de entrada livre e decorre a partir das 21h30, na Igreja Nova de S. José.

FADOS DE COIMBRA

Os Fados de Coimbra, que habitualmente encerram o primeiro dia das Festas do Concelho, vão dar vida este ano ao renovado Parque 1º de Dezembro, junto da Indaqua, pelas 24h00 do dia 6, sexta-feira.

XV MOSTRA DE FOLCLORE

O palco da Praça 25 de Abril vai receber a XV Mostra de Folclore de Fafe, no sábado, dia 7, a partir das 21h30. Ao anfitrião Rancho Folclórico de Fafe juntam-se vários grupos de folclore, de diferentes pontos do país.

DESFILE E DESPIQUE DE BANDAS FILARMÓNICAS

O tradicional Desfile e Despique das Bandas Filarmónicas de Golães e Revelhe é no domingo à tarde, a partir das 15h00, na Rua António Saldanha. Mais tarde, perto das 21h30, as bandas juntam-se para uma arruada, na Praça 25 de Abril, abrilhantando as Festas da Cidade até às 24h00.

DESFILE DE MODA E CONCURSO DE VESTIDOS DE CHITA

O Concurso de Vestidos de Chita integra pelo quarto ano as comemorações das Festas do Concelho, recuperando uma tradição de há décadas. Ao concurso, junta-se um desfile com diversas peças de vestuário e calçado do comércio local, este ano com a presença da atriz e modelo Oceana Basílio, a partir das 22h00, na Rua António Saldanha.

MARCHA LUMINOSA

Como é tradição, a marcha luminosa encerra as festas do concelho, na segunda-feira, a partir das 23h00, com o desfile de diversos carros alegóricos, muita música, dança e animação. Antes, no centro da cidade haverá animação de rua e, no Jardim do Calvário, um espetáculo pirotécnico.

PAULO CARVALHO É O CABEÇA DE CARTAZ DAS FESTAS DO CONCELHO

As Festas de Nossa Senhora de Antime, que este ano decorrem durante quatro dias, de 6 a 9 de julho, vão ter um programa diversificado que abrange música, folclore, desfiles e a marcha luminosa, para além do programa religioso, anunciou o Município de Fafe.

Um "cartaz para todos os gostos" que este ano tem como destaque o cantor português Paulo Carvalho, conhecido pela canção "E Depois do Adeus", que foi senha para a Revolução dos Cravos. O espetáculo será no sábado, 7 de julho, na Praça Mártires do Fascismo, e culminará com um espetáculo piromusical que promete transformar os céus de Fafe numa mancha de cor e movimento.

O arranque das festividades está marcado para sexta-feira, 6 de Julho, com a inauguração das iluminações decorativas, pelas 21h00, e a corrida Fafe a Cores, que leva os participantes por cinco quilómetros de animação pelas principais artérias da cidade. A programação dirigida aos jovens continua à noite, na Arcada, onde o palco se abre para Noidz, Los Bandidos e a Dupla Mete Cá Sets. A noite de sábado também tem programação especial para os jovens, com dj Nino e Karetus.

No segundo dia de festas, sábado, a manhã começa com a Arruada de Bombos e Gigantones de Fafe pelas ruas da cidade e, depois, um Passeio de Vespas pelas Serras de Fafe, organizado pelo Vespa Clube de Guimarães.

Em comunicado, o presidente da Câmara de Fafe, Raul Cunha, sublinhou a aposta "num programa para todos os gostos e todas as idades", lembrando que estas são festas com um "significado especial para os fafenses".

"Queremos que, durante estes dias, Fafe esteja em festa. Esta é uma celebração de todos e estamos certos que temos correspondido às expectativas dos fafenses que, no segundo fim de semana de julho, acorrem à cidade para confraternizar e viver momentos de alegria e animação. São também muitos os emigrantes que nos visitam por esta altura e, por isso, a nossa preocupação em os 'bem receber'", referiu.

O edil deixou o convite "a todos para que se juntem a nós e celebrem connosco as maiores festas do concelho".

NATACHA CUNHA

'GEOMETRIAS DA LIBERTAÇÃO: EXODUS' APRESENTADO NA IGREJA NOVA

A Igreja Nova de S. José vai receber, a 5 de julho, a apresentação de 'Geometrias da Libertação: exodus', da cantautora fafense Celina Tavares, do pianista José Miguel Costa e de José Rui Rocha.

A performance, com início marcado para as 21h30, pretende ser uma proposta cultural no contexto da festa de Nossa Senhora da Misericórdia e tem entrada livre.

Segundo os autores, esta performance "propõe-se habitar a interrogação, o dentro, propõe-se à escuta, propõe-se como manifestação outra do silêncio, como coordenada múltipla, como convocação".

"Partindo do segundo livro do Pentateuco: o livro do Êxodo, estabelecemos um encontro [em]possível – a fuga do Egipto, a libertação de um povo vilipendiado em diálogo com os recentes movimentos migratórios, vergonha das vergonhas, ruína da dignidade. Uns e outros querem uma terra prometida, um paraíso de sonho", avançam, convidando o público a assistir.

NATACHA CUNHA

Senhora de Antime

Festas do Concelho de Fafe

cm-fafe.pt /municipiofafe

06 a 09 julho 2018

ORGANIZAÇÃO

POSIÇÃO NEUTRA

PROGRAMA

DIA 06 SEXTA-FEIRA

21H00 **Inauguração das Iluminações Decorativas**

21H00 **Fafe a Cores**
Partida Av. Forças Armadas
Chegada Rua António Saldanda
(em cima da Arcada)

21H30 **Encontro de Coros**
Igreja Nova de S. José

22H00 **Concerto NOIDZ**
Praça Mártires do Fascismo

23H30 **Fafe a Cores – Dj´s**
Dupla Mete Cá Setes |Los Bandidos
Rua António Saldanha (em cima da Arcada)

24H00 **Fado de Coimbra**
Parque 1º de Dezembro (Junto da Indaqua)

FAFE A CORES

NOIDZ

DIA 07 SÁBADO

10H00 **Arruada de Bombos**
Ruas da Cidade de Fafe

10H00 **Passeio de Vespas pelas Serras de Fafe**
Org. Vespa Clube de Guimarães

21H30 **Encontro de Coros**
Igreja Nova de S. José

21H30 **XV Mostra de Folclore**
Praça 25 de Abril

22H30 **Grande Concerto Paulo Carvalho**
Praça Mártires do Fascismo

24H00 **Espetáculo Piromusical**
Jardim do Calvário

00H30 **Juventude nas Festas – DJ´s**
Dj Nino | Dj´s Karetus
Rua António Saldanha

MOSTRA FOLCLORE

DJ'S KARETUS

PAULO DE CARVALHO

DIA 08 DOMINGO

08H15 **Missa Solene**
Igreja Paroquial de Antime

09H00 **Missa Solene**
Igreja Nova de S. José

09H50 **Procissão de Nossa Senhora das Dores**
Saída de Fafe em direção a Antime

09H50 **Procissão de Nossa Senhora da Misericórdia**
Saída de Antime em direção a Fafe

10H30 **Encontro das duas procissões na Ponte de S. José**

11H15 **Chegada da procissão à Câmara Municipal**
Largada de Pombos e Sessão de Fogo

12H15 **Chegada da procissão e Missa Solene**
Igreja Nova de S. José

15H00 **Desfile e Despique de Bandas Filarmónicas**
Banda Filarmónica de Golães
Banda Filarmónica de Revelhe
Rua António Saldanha

18H00 **Procissão de Nossa Senhora da Misericórdia**
Saída da Igreja Nova de S. José em Direção a Antime

18H30 **Cerimónia do Adeus**
Horto

21H30 **Arruada pelas Bandas Filarmónicas**
Banda Filarmónica de Golães
Banda Filarmónica de Revelhe
Praça 25 de Abril

22H00 **Desfile de Moda e Concurso de Vestidos de Chita**
Rua António Saldanha

BANDAS FILARMÓNICAS

VESTIDOS DE CHITA

DIA 09 SEGUNDA-FEIRA

21H00 **Animação de Rua**

22H30 **Espetáculo Pirotécnico**
Jardim do Calvário

23H00 **Marcha luminosa**
Ruas da Cidade de Fafe

MARCHA LUMINIOSA

DE 2ª FEIRA (DIA 4) A 6ª FEIRA (DIA 6) 19H00 **CELEBRAÇÕES PREPARATÓRIAS PARA A FESTA DE Nª SENHORA DA MISERICÓRDIA** IGREJA NOVA DE S. JOSÉ
5ª FEIRA (DIA 5) 21H30 **CONCERTO EXODUS, POR CELINA TAVARES** IGREJA NOVA DE S. JOSÉ
6ª FEIRA (DIA 6) E SÁB (DIA 7) 21H30 **XXXIX ENCONTRO DE GRUPOS CORAIS LITÚRGICOS DO ARCIPRESTADO DE FAFE** IGREJA NOVA DE S. JOSÉ

'VIVA A JUSTIÇA DE FAFE' NAS MARCHAS DE S. JOÃO DOS LEÕES DO FERRO

A folia do S. João, com a tradicional cascata e o cheiro a sardinha assada e a manjerico, voltou a invadir o Bairro da Fábrica do Ferro, a 22 e 23 de junho, este ano com as marchas populares a homenagearem a "Lenda da Justiça de Fafe".

Cerca de cem elementos, entre marchantes, músicos e organização, participaram neste ponto alto do arraial, que colorir e encheu o bairro de história e cultura fafenses.

A marcha contemplou a recriação da lenda, com o momento em que o Visconde de Moreira de Rei, político influente no concelho e homem de bem, é afrontado por um Marquês que lhe chega a chamar "cão tinhoso", terminando o conflito com um duelo em que o ofendido escolhe como arma o varapau, ao invés de espadas ou pistolas. Não faltou na marcha uma demonstração desta arte do jogo do pau, a terminar em coro com um "Viva a Justiça de Fafe!".

Segundo a organização dos Leões Ferro, as festas foram um sucesso: "Verificamos a maior afluência de público de que há memória para ver 'in loco' as nossas novas roupagens, numa marcha revigorada e renovada com elementos novos, mais marchantes e a presença prestimosa do jogo do pau".

No próximo dia 26 de julho, a coletividade completa o 40º aniversário.

NATACHA CUNHA

RESTAURADORES DA GRANJA FESTEJAM O S. PEDRO

NATACHA CUNHA

Depois das festas de Santo António e de S. João, é a vez do bairro da Granja homenagear o S. Pedro, a 29 e 30 de junho.

Com organização do grupo Restauradores da Granja, os dois dias de festa popular começam na sexta-feira, pelas 21h00, com uma arruada pelo Grupo de Bombos da ARCO, de Santo Ovídio. Segue-se a inauguração da cascata e um concerto com "Factor K".

No sábado, há missa na Capela da Nossa Senhora de Fátima, às 21h00, em homenagem a S. Pedro e sócios falecidos, seguida de uma procissão de velas com a imagem de S. Pedro acompanhada pela Fanfarra dos Escuteiros de Estorãos.

Pelas 22h30 tem início o arraial, com a típica sardinha assada, frango, bifanas, caldo verde e bom vinho, acompanhados pela música da Banda Nova Geração.

PUB

ORTOPEDIA PEIXOTO

HÁ QUASE TRÊS DÉCADAS A AJUDAR A ULTRAPASSAR BARREIRAS

A Ortopedia Peixoto é uma empresa sediada há quase três décadas na cidade de Fafe, com grande experiência na comercialização de produtos ortopédicos, geriátricos, hospitalares, de higiene pessoal, apoio à mobilidade e ajudas técnicas.

Com uma vasta gama de produtos, para responder às necessidades de cada pessoa, sustenta uma relação apadrinhada pelas melhores marcas do mercado, algumas em exclusividade.

"A nossa missão é manter a confiança dos nossos clientes, por isso apostamos na formação contínua e na oferta das melhores soluções, ao melhor preço", garante o gerente, Marco Rodrigues.

Tendo como objetivo ajudar a ultrapassar barreiras, sejam elas quais forem, comercializa desde camas articuladas, cadeiras manuais e elétricas, plataformas elevatórias para escadas interiores e exteriores, e equipamentos cirúrgicos, até meias de descanso e elásticas, calçado ortopédico e palmilhas por medida, cintas e fraldas para bebés e adultos.

Para comodidade do cliente, a empresa faz demonstrações ao domicílio e orçamentos grátis, bem como assistência técnica a equipamentos mesmo fora da garantia.

E como orgulha-se em oferecer o melhor serviço, estabelece parcerias com empresas especialistas, onde todo o know how é colocado à disposição do cliente.

TALHOS PAVIR

A APOSTA NA QUALIDADE E NO BOM ATENDIMENTO

Os Talhos Pavir surgiram há menos de três anos, mas contam já com dez lojas espalhadas por Fafe, Guimarães, Penafiel, Paredes, Lixa, Braga, e, brevemente, Trofa.

A aposta na qualidade das carnes e no produto nacional é o segredo deste crescimento, que teve como ponto de partida a cidade de Fafe.

"Acima de tudo trabalhamos com produtos bons, que vamos buscar diretamente ao produtor. Essa é a nossa principal preocupação", explica o gerente da empresa, Renato Fernandes.

Proporcionar um preço acessível e um atendimento personalizado, que vá de encontro às necessidades do cliente, é também foco da empresa. Todos os cerca de quarenta funcionários recebem formação, que lhes dá os conhecimentos necessários para o melhor atendimento, seja em loja ou no serviço de entrega ao domicílio. A isso, alia-se o Cartão Cliente, que permite aos clientes acumular pontos que dão descontos.

"Ainda que o mercado seja ainda pequeno, começamos a trabalhar com produtos biológicos, nomeadamente frango biológico, e porco de referência nacional", avança o gerente.

Para o responsável, a aposta em carne de qualidade certificada, com origem em animais alimentados à base de cereais e com melhores condições de criação, é essencial para uma carne saborosa e suculenta.

VIDRARIA DE FAFE

COMPLETA 40 ANOS DE EXPERIÊNCIA NO PRÓXIMO ANO

Prestes a completar 40 anos de experiência no mercado do vidro, a Vidraria de Fafe trabalha com diferentes tipos de materiais, que transforma ao gosto e medida dos clientes.

Desde vidros interiores a exteriores; transparentes, foscos ou impressos; laminados, temperados ou duplos, estes servem diferentes fins, como janelas, portas, guardas, fachadas ou decoração variada.

Como complemento ao trabalho vidraceiro, a empresa faz ainda serralharia de alumínio, na execução e aplicação de portas e janelas e conta com a única mesa de corte de vidro laminado na zona de Fafe.

"Somos uma empresa com provas dadas, obras feitas e experiência que consideramos ser a nossa mais-valia", avançam os gerentes, César Andrade e Gualter Andrade.

A fusão da Vidraria de Fafe e da Vidrave, um espaço comercial em Riba de Ave, em 2013, foi ponto de viragem e crescimento, com a aposta num pavilhão no Monte da Pena, em Golães, que serve como armazém e local de produção.

"Conseguimos ter o nosso espaço e a matéria-prima dentro das nossas portas, deixámos de estar dependentes de terceiros, conseguimos ter uma resposta mais rápida e melhor servir o cliente", garantem.

Com esta união, mantêm-se as duas lojas como filiais de apoio ao cliente, onde este se pode dirigir para solicitar visitas em obra e orçamentação.

PALAVRAS PARALELAS

FAZ CRESCER O SEU NEGÓCIO, CRESCENDO CONSIGO

A Palavras Paralelas nasceu em 2013, vocacionada para a comunicação e publicidade, área que tem vindo a desenvolver junto de um número crescente de clientes, cada um encarado de forma única, com as suas características e especificidades.

A aposta é a personalização, com a criação das soluções e estratégias comunicativas mais eficazes que visem atingir objetivos precisos e concretos, projetando uma imagem positiva do cliente através dos mais variados suportes de comunicação.

Entre brindes promocionais personalizados, trabalhos gráficos, layout e decoração de espaços comerciais, entre outros, a empresa garante todo o processo, desde a criação dos conteúdos até à produção.

Em dezembro de 2015, a Palavras Paralelas decidiu desbravar caminho na informação, com a criação do Expresso de Fafe, um jornal mensal com distribuição gratuita de 3.000 exemplares que tem merecido o reconhecimento dos leitores, pelo seu compromisso para com a isenção, rigor e verdade.

Para além do jornal impresso, marca também forte presença nas plataformas online (site, aplicação para smartphone/tablet e redes sociais), com atualização diária sob o lema "Informação pela positiva".

"DESPOVOAMENTO É O MAIOR COMBATE A TRAVAR EM RIBEIROS"

Presidente da Junta de Ribeiros, depois de doze anos como secretário, José Novais vê no despovoamento o maior problema da freguesia, que diz ser urgente combater com medidas concretas. Em entrevista ao Expresso de Fafe, falou dos primeiros meses de mandato e dos planos para o futuro, centrados na fixação dos jovens, na preocupação com os idosos e na projeção da freguesia.

NATACHA CUNHA

Expresso de Fafe: Depois de 12 anos como secretário, assume o cargo de presidente. Como foi dar este passo?

José Novais: Aconteceu com naturalidade. A presidente, a engenheira Sandra, já não se podia candidatar mais, eu era o segundo da lista e falando com a população vi que tinha condições para ser o próximo presidente. Candidatei-me, fui eleito e aqui estou. Não pensei que fosse tão trabalhoso. A freguesia precisa de muita atenção, mas estes primeiros meses têm corrido bem, estamos a aplicar as nossas ideias e os projetos estão a ser lançados. No fundo, é uma continuidade, com a ex-presidente como secretária e mantendo o Ricardo Rodrigues como tesoureiro. Funcionamos bem enquanto equipa.

EF: Que ações são já visíveis deste mandato?

JN: Estamos a fazer um Centro de Convívio, em parceria com a IPSS, que queremos que se venha a transformar num Centro de Dia, porque a parte norte do concelho está muito carente nas valências da terceira idade. Terminamos as obras, agora vamos adquirir o material necessário e ajudar a associação a trazer utentes para as instalações. Temos pessoas muito isoladas, com muita idade e a viver sozinhas. Precisamos do Centro de Convívio como de pão para a boca. Depois, recuperamos o campo de futebol e estamos a tentar que o Grupo Cultural e Recreativo de Santa Maria de Ribeiros retome as suas atividades. A nível de transporte escolar, este ano conseguimos isentar todos os miúdos, apoiando as famílias que estão muito sobrecarregadas. Temos também tido as atividades típicas, como convívios e passeios.

EF: Qual o grande projeto que pretende lançar em Ribeiros?

JN: Um dos grandes problemas da freguesia é o despovoamento. Queremos não só dar conforto e qualidade de vida aos ribeirenses, mas também que surjam novos casais que venham para a freguesia, e isso implica muito afinco da nossa parte. O nosso grande projeto é fazer um loteamento para que os jovens de Ribeiros possam construir aqui. O PDM que tivemos durante estes anos martirizou muito a freguesia. A última revisão contemplou um doce, temos um local para fazer um loteamento, mas acho que deviam haver mais zonas para construção.

EF: O que falta para ser lançada a primeira pedra?

JN: Já temos o projeto feito, agora temos o problema de financiamento do loteamento. Nós não temos capacidade, vamos tentar que o município nos ajude a encontrar uma solução para que o projeto seja possível. Tanto o presidente do município como a oposição têm mostrado boa vontade política para nos ajudar e compreendem o grande problema da freguesia. Agora falta dar o passo de execução. Estou convicto que vamos ter a ajuda necessária. Ribeiros precisa de descriminação positiva, de um investimento direto. Estamos num momento vital: ou atuamos já ou perdemos a freguesia, porque temos uma população muito envelhecida e poucos casais ficaram depois da crise, emigraram. Vamos tentar, com essas áreas construtivas, mantê-los por cá. Tenho um grande desgosto em ver jovens de Ribeiros a morarem noutras freguesias, porque aqui não tinham casa para arrendar.

EF: Que objetivos tem para este mandato?

JN: Passa por concretizar três vertentes: a primeira é a fixação dos jovens, com o tal loteamento; a segunda é fazer uma estrutura social virada para a terceira idade, com a criação do Centro de Convívio; e a terceira é dar visibilidade à freguesia, com a criação de um ex-líbris que projete Ribeiros, que seja motivo para ser visitado e escolhido para morar, até porque é um local muito bonito, sossegado e seguro. Esse ex-líbris seria um moinho de azeite junto ao rio, que está localizado mesmo no centro da freguesia, junto da antiga escola. A ideia é adquirir o moinho, recuperá-lo e associar a realização de um festival que crie à sua volta dinamismo e festividade. As conversações para o negócio têm sido muito difíceis, mas espero concretizá-lo brevemente. Queremos também apoiar a criação de um livro histórico sobre Ribeiros e criar um site para divulgar a freguesia e possibilitar uma 'Junta digital'.

EF: Pretendem assim afirmar a freguesia?

JN: Queremos mostrar que temos a nossa identidade, temos tradição. Somos muito bairristas e orgulhamo-nos dos nossos antepassados e da cultura que nos passaram, como a lenda da Bicha das Setes Cabeças que perpetuamos num monumento. Como somos pequenos, muitas vezes não temos a devida atenção das entidades. Por exemplo, somos ladeados pelas freguesias de Moreira de Rei e Estorãos, onde estão a colocar saneamento básico, e nós estamos no meio e ainda não estamos comtemplados. Não consigo perceber o porquê de nos tornarmos um enclave no que ao saneamento diz respeito. Como posso criar o bem-estar aos ribeirenses e trazer gente para a terra se não tiver as infraestruturas básicas? Não entendo qual a discricionariedade. Já questionei as Águas do Norte e ainda estou à espera duma explicação. Voltarei à carga.

EF: São questões como essa que conduzem ao despovoamento da freguesia de que fala?

JN: É uma luta diária. Por exemplo, temos que estar sempre a combater o suprimento de transportes públicos na freguesia. Dizem-me: olhe, vai acabar o transporte público porque não há gente. E eu digo que também não há gente porque não há transporte público. Dizem-me que não vão estender um ramal de água por mais 200 metros porque não há ninguém, mas pode vir a haver. Tenho que estar constantemente a lutar por estas pequenas questões que estão muito relacionadas com o despovoamento. Penso que devíamo-nos unir — população, junta de freguesia, município, bem como as oposições — e ter uma visão estratégica para as freguesias. O despovoamento é o maior combate a travar em Ribeiros. Tudo passa por esse problema. Estou aqui para a luta.

EF: O que podem os ribeirenses esperar deste executivo no futuro?

JN: Podem esperar trabalho, porque somos jovens com qualificações, com conhecimentos e somos pessoas dinâmicas. É isso que nos caracteriza. Vamos dar tudo pela terra de Ribeiros e pelo povo.

ALUNOS DO CONCELHO ENVIAM AJUDA ÀS CRIANÇAS DE S. TOMÉ E PRÍNCIPE

NATACHA CUNHA

Os alunos das escolas do concelho de Fafe pertencentes aos Agrupamentos de Montelongo e Professor Carlos Teixeira, bem como o Colégio de Fornelos, uniram-se para contribuir para o Banco de Leite de S. Tomé e Príncipe.

Ao todo conseguiram reunir cerca de 700 embalagens de leite de substituição em pó e farinhas láteas destinadas às crianças daquele país africano, contando com o apoio do Município de Fafe para o transporte.

O desafio foi lançado por Frei Fernando Ventura, o franciscano capuchinho e 1º Embaixador do Terra Justa, que partiu para a ilha do Príncipe no âmbito da ação deste Banco de Leite.

LUÍS DA CRUZ É O MELHOR ALUNO DE VIOLONCELO A INGRESSAR NA ESCOLA SUPERIOR DE MÚSICA DE LISBOA

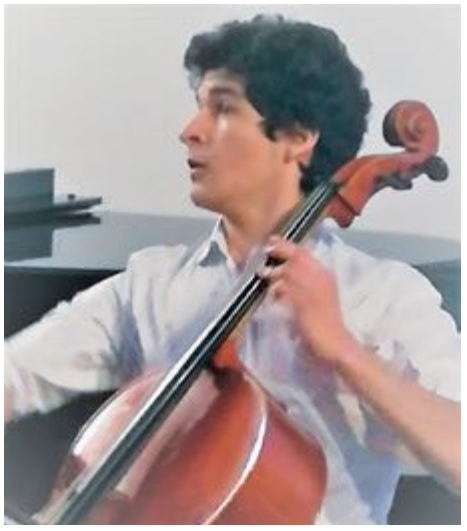

O aluno da Academia de Música José Atalaya, Luís Freitas da Cruz, é o melhor aluno de Violoncelo a ingressar este ano na Escola Superior de Música de Lisboa.

"Este ano, a Escola Superior de Música de Lisboa aceitou quatro violoncelistas, dos quais dois são desta academia, tendo a melhor prova de acesso sido a do Luís", disse ao Expresso de Fafe o diretor da academia, José Manuel Machado.

Luís da Cruz, que termina este ano o Ensino Secundário, deixando assim o Regime de Ensino Articulado com a Academia José Atalaya, venceu em junho a 1ª edição do Concurso de Violoncelo "Fundation CelloLéon", que decorreu em León, destinado a jovens violoncelistas de Espanha e Portugal.

Para além do 1º prémio do concurso, na categoria até os 18 anos, que lhe vale um "arco de estudo" no valor de 1.500€, dois jogos de cordas e uma bolsa de matrícula e alojamento para um módulo do curso de verão celloLEON 2018, o jovem venceu ainda um prémio especial do concurso, concedido pelo júri a um candidato escolhido entre todas as categorias, que lhe concede um concerto como solista com a Camerata Clássica de Ponferrada.

NATACHA CUNHA

PUB

ECO FESTIVAL TERRA MÃE COM TRÊS DIAS DEDICADOS À SUSTENTABILIDADE AMBIENTAL

O Eco Festival Terra Mãe está de regresso a Fornelos, a 20, 21 e 22 de julho, com mais de quinze concertos e diversas atividades de sensibilização para a sustentabilidade ambiental, mantendo o lema "três dias para mudar o mundo, três dias para mudar de vida".

Durante o dia, as atividades são direcionadas para crianças, adultos e famílias, com oficinas, jogos tradicionais, yoga, meditação, showcookings, palestras e partilhas; a par com um espaço de feira e o espaço dos curadores, com terapias naturais e alternativas.

À noite, as atividades dão lugar aos concertos, com destaque para os Mercado Negro como cabeça de cartaz, no dia 20, e Dani Lança, um músico que ultimamente faz a abertura dos concertos de Manu Chao, no dia 21.

Pelo festival vão passar ainda nomes como Elephant Step, Terra Livre, Rosa Mimosa e Sus Mariposas, Progeto Aparte, Radio Bomba, Cabra Çega, Anaidcram, Allantantou, Tropikaoz, Mariana Root, Tupimambo, Eye Color Dreams, Danças do Mundo e Tupimambo.

NATACHA CUNHA

FESTIVAL SANTO ROCK REGRESSA A SANTO OVÍDIO, A 27 E 28 DE JULHO

O Festival Santo Rock está de regresso a Santo Ovídio, nos dias 27 e 28 de julho, para a a 9ª edição do festival, organizado pela Associação Recreativa e Cultural de Santo Ovídio (ARCO).

Na sexta-feira, dia 27, atuam os bracarenses Bed Legs, cuja música é marcada por uma constante "tertúlia" entre uma voz de charme e um power trio de intervenção. Sobem ainda ao palco o groove dos Killadelphia e a banda de rock alternativo de Cabeceiras de Basto, Zekesperience.

No sábado, dia 28, é a vez da banda vimaranense Odd Switch trazer o 'nu metal e o metalcore' a Santo Ovídio. Em palco estarão ainda os Panic Resort e a banda portuense Blame Zeus, com influências de blues, metal, rock progressivo e alternativo.

O festival conta ainda com os Coletive Friends — dj. Marin e dj. Alex.n.dr.

"A 27 e 28 de julho, todos os caminhos vão dar a Santo Ovídio", convida a organização, lembrando que a entrada no festival e o campismo são gratuitos.

NATACHA CUNHA

PUB

"CAMILO EM PASSOS" CELEBROU 158 ANOS DA PASSAGEM DO ESCRITOR PELA FREGUESIA

Passos celebrou os 158 anos da passagem de Camilo Castelo de Branco pela freguesia, com um programa cultural, de 1 a 3 de junho, que se revelou um sucesso para a organização, a cargo da junta de freguesia, pela envolvência criada.

Um "Jantar Camiliano", que juntou cerca de 350 pessoas, fez regressar o escritor romântico e algumas personagens das "Memórias de Cárcere" à Quinta do Pombal. Dezenas de figurantes vestidos à época protagonizaram recriações e desfilaram depois rumo à Casa do Ermo, que foi palco de um evento cultural em memória do escritor.

A 1 de junho, foi a vez das crianças mostrarem o "Mundo Mágico de Camilo", com uma exposição de trabalhos.

No último dia, com os Restauradores da Granja percorreram-se os "Passos de Camilo", numa caminhada que foi surpreendendo com pensamentos e poemas, recriação de cenários e quadros da época.

NATACHA CUNHA

ROTARY CLUB DE FAFE PROMOVEU 3ª EDIÇÃO DO "MÚSICA NO PARQUE"

NATACHA CUNHA

Pelo terceiro ano consecutivo, o Rotary Club de Fafe promoveu o espetáculo "Música no Parque", no parque da cidade.

Este ano, a iniciativa teve como tema o "Fado e outras Lusitanidades", trazendo a palco a fadista Liliana Macedo, acompanhada pelos guitarristas Artur Caldeira e Daniel Paredes, a par com as atuações das Orquestras e Coros da Academia José Atalaya, e da Tuna da Universidade Sénior do Rotary Club de Fafe.

À semelhança dos últimos anos, a iniciativa pretendeu apoiar uma causa solidária, este ano a Íris, uma menina de oito anos com paralisia cerebral que luta para ser mais autónoma e melhorar a sua qualidade de vida.

O evento resultou na angariação de dois mil euros, entregues durante a cerimónia de transferência de tarefas da associação, que será presidida por Rodrigo Gonçalves no 'ano rotário' de 2018/2019. A solidariedade para com a menina prolongou-se num outro concerto — "Vamos Ajudar a Íris" — que angariou mais cerca de 4 mil euros.

CAMÕES LEVA POESIA E PORTUGALIDADE AOS CENTROS DE CONVÍVIO

No mês em que se celebra o Dia de Portugal, de Camões e das Comunidades Portuguesas, os participantes dos Centros de Convívio dinamizados pela Cruz Vermelha de Fafe recitaram o poema "Amor é fogo que arde sem se ver" de Luís Vaz de Camões e foram surpreendidos pelo próprio, numa interpretação de Rui Rodrigues.

Recorde-se que são doze os centros de convívio abrangidos pela UNIR – Unidade de Intervenção e Recursos, num trabalho concertado entre município, Cruz Vermelha e juntas de freguesia, para promoção da cidadania e envelhecimento ativo dos residentes nas freguesias.

NATACHA CUNHA

PUB

ACADEMIA DE DANÇA NUN'ÁLVARES CONQUISTA BRONZE NO DANCE WORLD CUP

A equipa de Hip Hop sénior (grandes grupos) da Academia de Dança Nun'Álvares (ADN), orientada pelo professor David San, conquistou o bronze no 'Dance World Cup 2018', competição mundial de dança que decorreu em Sitges, Barcelona.

O grupo arrecadou o terceiro lugar entre quinze equipas, apresentando-se em palco com o tema "Revolución".

A ADN tinha apuradas mais quatro equipas, que marcaram presença na competição. Em hip hop junior, (grandes grupos), alcançou o 12º lugar, com "Old is Gold". A equipa de hip hop júnior/sénior (pequenos grupos) assegurou o 13ª lugar, com o tema "Waitress Time". A mesma posição foi alcançada pela equipa de contemporâneo 'kids' (pequenos grupos), com "Do outro lado do mar". Com o tema "Liberdade", a equipa de contemporâneo junior (grandes grupos) terminou em 16º lugar.

Nas redes sociais, os representantes da academia mostraram-se satisfeitos com os resultados: "A ADN que ainda nem completou 3 anos de existência já está a fazer história e a mostrar que a nossa qualidade se confirma perante júris internacionais".

Em 2019, a cidade de Braga vai ser o palco desta que é a maior competição de dança do mundo.

NATACHA CUNHA

NUNO FERNANDES SAGRA-SE CAMPEÃO REGIONAL DE TRAIL

NATACHA CUNHA

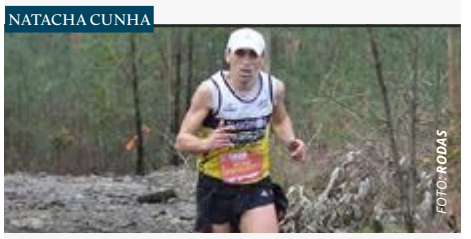
FOTO: RODAS

Nuno Fernandes, do Clube de Atletismo de Fafe, sagrou-se Campeão Regional de Trail, no escalão sénior.

O circuito do Campeonato Regional de Trail de Braga foi composto por três provas: o Trail de Alvelos, o Trail Erdal e o Trail das Eiras.

"No cômputo geral das três provas o nosso Nuno terminou no lugar mais alto do pódio, sagrando-se, assim, campeão regional. Parabéns Nuno! Um orgulho enorme", expressou o clube.

CLUBE DE ATLETISMO DE FAFE COM VITÓRIA COLETIVA NOS TRILHOS DA ABOBOREIRA

NATACHA CUNHA

O Clube de Atletismo de Fafe alcançou uma vitória coletiva na prova principal de 30 quilómetros dos Trilhos da Aboboreira, em Amarante.

Segundo o clube, para o mais alto lugar do pódio a nível coletivo contribuiu o 2º lugar da geral (1º do escalão sénior) de Nuno Fernandes, que terminou a prova ao sprint com o vencedor. Somaram-se as prestações de Rui Pedro Povo (10º da geral), Mário Castro (13º da geral) e Eusébio Fernandes (23º da geral).

Nos 18 quilómetros, destaque para a vitória no escalão M40 de Nuno Lemos, com o 6º lugar da geral, prova que Rui Fernandes completou em 12º da geral. Na vertente mais curta, de 12 quilómetros, participaram Paulo Coelho (8º da geral) e Raquel Eusébio (10º lugar feminino).

TRÊS PADRES DO ARCIPRESTADO DE FAFE COMPETEM NA CLERICUS CUP

NATACHA CUNHA

Os padres Pedro Daniel Marques, José António Carneiro e José Miguel Cardoso, do Arciprestado de Fafe, vão representar a Arquidiocese de Braga no torneio de futsal para sacerdotes católicos Clericus Cup.

A competição vai ser disputada em Braga, de 2 a 4 de julho, e vai juntar mais de 100 sacerdotes.

JUNTA DE FREGUESIA DE FAFE VAI DISTINGUIR MÉRITO DOS FAFENSES

A Junta de Freguesia de Fafe anunciou que vai distinguir as personalidades, instituições e organizações fafenses que mais se tenham destacado em cada ano, com a atribuição de Medalhas de Mérito da Freguesia.

O regulamento de atribuição das medalhas foi aprovado por unanimidade em reunião da assembleia municipal e prevê distinções a quem se tenha notabilizado no campo das letras, artes, ciência, desporto, indústria, investimento e atividades de âmbito profissional, dignificando a Freguesia de Fafe.

"É uma distinção justa àqueles que mais contribuíram em cada ano para o engrandecimento do nome desta terra", avança o presidente Paulo Soares, antevendo que "não será nada fácil" à Junta de Freguesia de Fafe deliberar os escolhidos, numa "numa comunidade tão rica e com gente de tanta qualidade".

NATACHA CUNHA

PUB

ASSOCIAÇÃO DE KARATÉ DE FAFE ENCERRA ÉPOCA COM UMA PRATA E QUATRO BRONZES

A Associação de Karaté de Fafe encerrou a época competitiva com cinco medalhas — uma de prata e quatro bronzes —, conquistadas em Barcelos, no 15º Encontro Nacional de Karaté.

Diogo Lemos, Dinis Araújo e Francisco Carvalho alcançaram a medalha de prata em kata equipa iniciados masculino.

Em kumite juvenis feminino +45kg, Gabriela Durães subiu ao terceiro lugar do pódio, também alcançado por Margarida Martins em kumite cadetes feminino -53kg.

Conquistaram ainda a medalha de bronze, Francisco Carvalho em kumite iniciados masculino -34kg, e João Freitas em kumite cadetes masculinos +63kg.

CENTRO BUDO DE FAFE CONQUISTA SEIS MEDALHAS NO OPEN DE BARCELOS

O Centro Budo de Fafe conquistou seis medalhas no Open de Barcelos, que decorreu a 23 de junho.

Diogo Leite subiu ao pódio três vezes, com duas medalhas de bronze em kata e kumité (- 63kg) e uma de prata na prova de kumité equipa, juntamente com Vítor Silva e Diogo Leite.

Vítor Silva alcançou ainda o bronze no escalão - 63kg na disciplina de kumité.

AMAF ENCERRA EM FESTA A ÉPOCA 2017/2018

A Associação de Modalidades Amadoras de Fafe (AMAF) encerrou em festa a época desportiva de 2017/2018, no Multiusos de Fafe, a 16 de junho.

O jogo da Taça Cidade de Fafe de futsal feminino fechou a temporada, com vitória para o CD Vinhós frente ao GDCR Santo Estevão de Briteiros.

Uma cerimónia de entrega de prémios desportivos contemplou todas as equipas que integraram as competições promovida pela AMAF, desde iniciados e juniores de futebol 7, a juniores, seniores femininos, masculinos, e veteranos de futsal, e seniores de futebol 11.

A associação premiou os melhores ataques, as melhores defesas e a disciplina, reconhecendo ainda o trabalho dos colaboradores.

A seção de patinagem artística do Grupo Nun'Álvares e a Academia de Dança Nun'Álvares abrilhantaram a noite.

NATACHA CUNHA

ASSOCIAÇÃO DE MODALIDADES AMADORAS DE FAFE (AMAF) EM NÚMEROS:

28	36	95	1180	243	760
COMPETIÇÕES	CLUBES	EQUIPAS	ATLETAS	AGENTES DESPORTIVOS	JOGOS

AMBIÇÃO E ENTUSIASMO COMANDAM NOVA ÉPOCA DAS CONDESTÁVEIS COM NOVO TREINADOR E TRÊS REFORÇOS

O futsal feminino do Grupo Nun'Álvares, que milita no Campeonato Nacional da 1ª divisão, já prepara a nova época tendo anunciado novo treinador e três reforços.

Manuel Almeida, que na época passada integrava a equipa técnica do Futsal Azeméis, na Liga Sportzone, assumiu o comando das Condestáveis. Ambição e entusiasmo foram as principais palavras vincadas pelo treinador na sua apresentação, que reconheceu essas como as qualidades presentes numa equipa que considera estar bem representada e preparada.

"Vamos tentar garantir a manutenção o mais rápido possível e, a partir daí, se conseguirmos melhor o 7º lugar será perfeito", avançou.

A equipa da época passada mantem-se, à exceção de Sara Lopes, com os reforços de Sofia Alves (ex-EDC Gondomar) como guarda-redes, Joana Moreira como fixo/ala (ex-Novasemente) e o regresso a casa de Telma Pereira.

NATACHA CUNHA.

ASSOCIAÇÃO DESPORTIVA DE FAFE CELEBRA 60 ANOS DE HISTÓRIA 'JUSTICEIRA'

FOTO: ADFAFE

A Associação Desportiva de Fafe completa 60 anos de "histórias, sucessos e aprendizagens" e preparou três momentos de celebração e convívio com a 'família justiceira'.

A gala de aniversário abre as comemorações, na quinta-feira à noite, no Teatro Cinema de Fafe. No sábado, o clube promove a tertúlia "Continuar a História", no Club Fafense, reunindo José Maria Moniz Rebelo, António Valença, Professor Manuel Machado, Xavi Carvalho, João Freitas e António "Toninho" Silva.

As celebrações contemplam ainda um convívio com jogadores seniores do futebol e futsal, que estava prevista para sábado, mas foi adiada para data a definir devido às previsões de chuva.

"São seis décadas de história e não vão passar em branco", garante o clube, convidando à participação e felicitando "todos aqueles que contribuem para que este clube, o nosso clube, viva em cada geração".

A AD Fafe anunciou já o calendário para a pré-epoca de 2018/2019 da equipa seniores, que arranca a 11 de julho, com a deslocação ao Vitória SC "B", seguindo-se a deslocação ao Anadia FC e ao RD Águeda, dia 14. Em casa, os Justiceiros recebem o RD Águeda, dia 18; o CD Cinfães e o Berço SC, dia 21; o FC Felgueiras, dia 25; e o SC Salgueiros e o SC Braga "B" dia 28, e mais três jogos em agosto. O jogo de apresentação está marcado para dia 4 de agosto, pelas 18h00.

Para a nova época foram já anunciados como reforços os defesas João Sousa, Hidélvis Jardim, Zé Oliveira e André Alves; o médio Ibraima So; o ala esquerdo Tiago André, o ponta de lança Joel Silva; o avançado Nuno Silva e o guarda-redes Pedro Soares. Destaque para o regresso do defesa Vasco Cruz, do médio Miguel Lemos e do guarda-redes Fred Fangueiro.

NATACHA CUNHA

DIANA DURÃES BATE DOIS RECORDES NACIONAIS E CONQUISTA BRONZE NOS JOGOS DO MEDITERRÂNEO

A nadadora fafense Diana Durães brilhou nos Jogos do Mediterrâneo – Tarragona 2018, ao bater dois recordes nacionais e conquistar uma medalha de bronze.

Depois de bater o recorde nacional dos 800 livres, com o tempo 8.29,33, que lhe deu o quarto lugar, a atleta do Benfica superou o anterior máximo nacional dos 400 livres, que já lhe pertencia, fixando o novo recorde nos 4.09,49 e subindo ao terceiro lugar do pódio.

A atleta mostrou-se feliz pelas conquistas: "É uma fase da época em que ainda estou com muita carga e bater agora o recorde e ter ficado no 3.º lugar, atrás de uma campeã olímpica e campeã do Mundo, o que é que eu posso querer mais?", questionou, citada pelo Comité Olímpico de Portugal. A fafense ficou atrás da espanhola Mireia Belmonte, 2ª classificada, numa prova em que venceu a italiana Simona Quadarella.

Diana Durães contribuiu ainda para o novo recorde nacional da estafeta feminina dos 4x100 estilos, que foi sexta, com 4.13,64.

Para a nadadora, o principal objetivo são os Jogos Olímpicos Tóquio 2020: "Já nadei duas vezes abaixo do mínimo, ainda não conta, mas é uma motivação muito grande para continuar a trabalhar".

NATACHA CUNHA

'TUBARÕES AMARELOS' DE OURO EM TORNEIO REGIONAL

NATACHA CUNHA

FOTO: ADF

Os 'tubarões amarelos' da AD Fafe estiveram em destaque no torneio regional Torregri III, nas piscinas de Paços de Ferreira, ao conquistarem treze medalhas ¬— oito de ouro, duas de prata e três de bronze.

Maria João Martins fez o pleno ao alcançar cinco primeiros lugares em cinco provas. João Ribeiro venceu nos 100m bruços e 800m livres. Pedro Pinto venceu os 100m costas, foi 2° nos 100 estilos e 3° nos 100 livres. Laura Doellinger foi 2ª aos 100 estilos e 100m bruços e 3ª aos 100 livres. Por fim, a estafeta mista constituída por Maria João Martins, Laura Doellinger, Miguel Costa e Pedro Pinto sagrou-se bicampeã nos 4x50 estilos e 4x50 livres, deixando os segundos classificados a uma piscina de avanço.

"A cereja no topo do bolo foi a chamada a seleção do João Pedro Alves e João Ribeiro para o estágio Nacional a realizar em Castelo de Vide nos dias 10 e 11 de Julho", anuncia a AD Fafe em comunicado.

ALDINA SOFIA SILVA É A NOVA SELECIONADORA NACIONAL DE ANDEBOL SUB-18

NATACHA CUNHA

A ex-atleta e treinadora do Andebol Clube de Fafe, Aldina Sofia Silva, é a nova selecionadora nacional de andebol feminino sub-18.

O ACF felicitou a também coordenadora da Licenciatura de Educação Física e Desporto do IESF, nas redes sociais, antes da partida para o Paredes CUP, onde vai marcar presença com seis equipas e uma comitiva de 75 pessoas. "Estamos muito orgulhosos".

PUB
JORGE PINHEIRO Automóveis
253 592 470
Confiança e Compromisso
- Mecânica
- Chapa e Pintura
- Ar condicionado
- Pneus
- Rent-a-car
- Multimarcas
CITROËN
ARÕES - FAFE

GRAFFITERS BRASILEIRO E MEXICANO EXPANDEM "GALERIA A CÉU ABERTO" DO PARQUE DA CIDADE

Transformar o Parque da Cidade de Fafe numa "galeria a céu aberto", onde possa ser contemplada a arte do graffiti, é o objetivo do projeto Café Cultural, agora mais perto de ser alcançado.

Em junho, uma nova residência artística trouxe a Fafe o brasileiro Alex Senna e o mexicano Farid Rueda, que vieram dar mais cor às paredes cinzentas do espaço.

Farid Rueda, com o seu estilo mexicano marcado por uma explosão de cores fortes e contrastantes e linhas dinâmicas, inspirou-se na natureza e representou uma coruja. Ao Expresso de Fafe, disse estar satisfeito com o resultado e por dar "uma nova vida a um espaço que se encontrava muito triste".

O artista Alex Senna completou o mural com uma figura masculina como que a caminhar pelo parque, colocada em perspetiva num jogo de sombras. Numa outra zona, entre graffitis de dois outros artistas, representou um cão de água português e três pessoas sentadas num banco de jardim. O artista levou ainda a sua arte urbana até à Cercifaf, onde promoveu um workshop com caricaturas de alguns utentes.

Recorde-se que o Café Cultural Residências Artísticas é um projeto criado numa parceria entre o Município de Fafe e o artista plástico e produtor brasileiro Vicente Coda.

NATACHA CUNHA

PUB
PETRO BASTO
Distribuição de combustiveis, pellets e gás ao domicílio
Cabeceiras de Basto - 253 66 1898 | Fafe 960 326 044 | petrobasto@gmail.com
Combustíveis CEPSA Lubrificantes bp Castrol CEPSA Gás Rubis Pellets
ATENDIMENTO PERMANENTE 24H