Come e bebe
restaurante
VENHA SABOREAR
A NOSSA VITELA!!
TEL.: 253 503 403
RUA DA CUMIEIRA
N96 FAFE

Expresso de FAFE

ERA
IMOBILIÁRIA

9 de julho 2019

Ano **3** • *Nº* **41** €0, 70 Mensal • *Diretor* **Natacha Cunha** • *Tlf.* **253 774 139** - *Tlm.* **912 187 262** • *e-mail:* **geral@expressodefafe.pt**

Acompanhe a atualidade em: **www.expressodefafe.pt**

FESTAS DO CONCELHO
EDIÇÃO COM SUPLEMENTO ESPECIAL

PAG.11 A 14

RUBRICA
"CONTA-SE QUE HÁ MUITO TEMPO..."

PAG.15

CONFRARIA DA VITELA ASSADA À MODA DE FAFE CELEBROU VI CAPÍTULO

PAG.7

SOCIEDADE

FEIRA DE ARTESANATO ANIMA ARÕES NO 10º ANIVERSÁRIO DE ELEVAÇÃO A VILA

PAG.17

CULTURA

ECO-FESTIVAL TERRA MÃE REGRESSA COM TRÊS DIAS DEDICADOS À SUSTENTABILIDADE

PAG.19

DESPORTO

AD FAFE PREPARA NOVA ÉPOCA COM PLANTEL E EQUIPA TÉCNICA RENOVADOS

PAG.23

PUB

farmácia moura

Tel. 253 599 473 Rua Montenegro 191 . 4820-280 FAFE

P. JOSÉ ANTÓNIO CARNEIRO
Arcipreste de Fafe

A SENHORA DA MISERICÓRDIA

UMA MAJESTOSA PROCISSÃO DUMA QUOTIDIANA PEREGRINAÇÃO

Apenas o ano passado estive de perto nas festas religiosas em torno da devoção que os fafenses em geral prestam e dedicam a Nossa Senhora da Misericórdia. A tradição em torno da venerada imagem da Virgem Maria, Nossa Senhora de Antime, é razão mais que suficiente para ela ocupar o coração das Festas do nosso Concelho.

Trata-se, pois, de uma festa de grande envolvência e congregadora de todos os crentes e até de muitos não crentes. Para lá de toda a programação cultural levada a cabo, é indiscutível que o Domingo congrega o núcleo fundamental das festas. E aí, para lá das Eucaristias, em Fafe ou em Antime, a majestosa Procissão adquire um brilhantismo especial e um fervor elevado, bem visível na participação e afluência de devotos e peregrinos. E é bom que assim seja e possa ser.

Cada ano, a Procissão arrasta um mar de gente. Procissão advém da palavra latina processio/-onis que significa "marcha solene" e traduz o conjunto das pessoas que realizam um cortejo religioso pelas ruas e caminhos de aldeias ou cidades, transportando imagens sagradas e realizando orações e cânticos. É o que fazemos.

Todavia não deixa de ser importante relevar o facto de esta festa ter a especificidade de ser uma autêntica Peregrinação que envolve todo o Arciprestado. Figurando entre as múltiplas peregrinações que decorrem um pouco por toda a Arquidiocese, esta peregrinação, como as demais, ajuda-nos a tomar consciência da nossa condição existencial.

Peregrinação vem da palavra latina peregrinatio/-onis que por sua vez advém de conjugação das palavras per+agros que se traduz literalmente "pelos campos". A peregrinação é o acto de ir visitar um local sagrado onde se venere, com fé e devoção autênticas, algum Santo ou a Virgem Maria em qualquer invocação Mariana.

É pois isto que decorre, entre nós, nesses dias dedicados a venerar Nossa Senhora da Misericórdia, seja na visita que fazemos à Igreja de Antime, onde se venera a imagem com essa invocação, seja na visita à Igreja dedicada a S. José, em Fafe, onde se venera a também muito querida imagem de Nossa Senhora das Dores. E é bom que assim possa continuar a ser.

Todavia, não esqueçamos: com ou sem procissão, em cada dia da nossa vida, somos peregrinos! Quotidianamente vivamos como peregrinos, como quem sabe que não tem aqui morada permanente. Veneremos com amor e devoção Aquela por quem recebemos o autor da vida e nosso único Salvador, Jesus Cristo. Ele que se oferece como vítima e como alimento de eternidade, na Eucaristia que nesse dia, e em cada Domingo, alimenta os crentes e fortalece a nossa peregrinação terrena rumo à eternidade em Deus.

Por Maria e como Maria, Senhora da Misericórdia, peregrinos rumo a Cristo, no coração de Deus Pai.

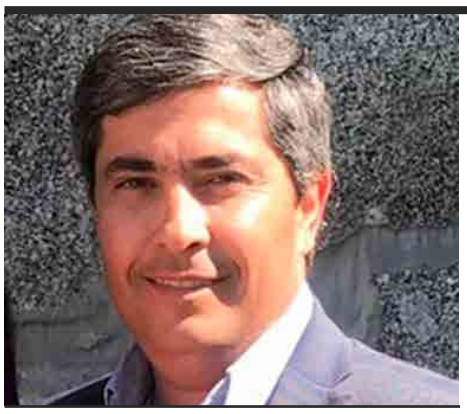

JORGE PINHEIRO

MOBILIDADE, QUE FUTURO?

Provavelmente a maioria dos leitores desconhece que, em 1933, foi fabricado o 1º automóvel Português, de seu nome "Felcom", um elegante automóvel de competição, embora não tenha obtido grande sucesso, era de origem nacional. Mas mais de uma dezena existiram, que infelizmente quer por uma ou outra decisão política, quer por outras razões, as marcas "desapareceram".

Todos certamente concordamos que o automóvel nos últimos 5 anos sofreu enormes desenvolvimentos, muito superiores até às transformações nas últimas duas décadas. Estando a conetividade, a interação com o condutor e até mesmo a condução autónoma, cada vez mais presentes, levam-nos a crer parecer que são grandes computadores, com ecrãs multifuncionais.

Mas é agora, o carro, um dos maiores "inimigos do planeta", porquê? Será por uma questão de moda, mito ou "economito"?

Naturalmente que as viaturas movidas a combustíveis fósseis em Portugal representam 99% do parque automóvel, onde o diesel ocupa a 2ª posição com 49% e somente 1% representam as energias alternativas.

O caso "dieselgate", em 2015, referente à descoberta de um dispositivo fraudulento, instalado no sistema central de comando dos veículos, veio abalar a indústria automóvel mundial e até mesmo a orientação da mobilidade no e para futuro.

Claro que, "depois de casa arrombada, trancas à porta", rapidamente vem a comissão europeia exigir aos construtores que até 2021, as emissões de CO_2 se situem nos 95g/km, no global de viaturas vendidas. Sendo que até 2030 a meta é de 86g/km, caso contrário levará à aplicação de pesadas multas para os fabricantes.

O resultado disto tudo e o atabalhoamento geral, está a impulsionar a indústria para um cone que certamente resultará em enormes dificuldades, sobretudo, para os construtores, onde a base das suas vendas são na Europa. Existe inequivocamente uma intenção clara e a todo o custo, de "impingir" a mobilidade elétrica à indústria, forçando a "acordos irreais", que espero estar errado, mas poderá levar a baixas de e para ambos os lados. O próximo ano será fértil em lançamento de veículos elétricos, híbridos e híbridos Plug-In, decisivo para muitos clientes e utilizadores.

Mas, escusado será dizer que há esforços bastante avançados para produzir gasolina e gasóleo neutros de carbono, o que significa que as emissões de CO_2, dos motores a combustão serão rigorosamente zero. Mesmo assim ainda sou um dos muitos apoiantes das viaturas a diesel, até porque continuo a pensar que são uma excelente alternativa e poluem menos que os carros a gasolina. Na minha perspetiva, os motores a combustão não deixarão de existir, certamente, novas propostas serão lançadas e o consumidor terá muito mais oferta. A mobilidade partilhada e a não aquisição do bem, será uma realidade bem patente no futuro dos nossos filhos e ou netos, pois, se pensarmos que todos nós, em questão de tempo somos milionários, pois, usufruímos das mesmas 24h por dia, aqueles que conseguirem entregar ao seu cliente mais minutos para ele "gastar" noutras atividades e lhe proporcionar um melhor futuro em termos ambientais e em qualidade de vida, dará cartas com toda a certeza.

Assim e em jeito de conclusão deixo uma pergunta: Como será o automóvel e a mobilidade no futuro?

CINE CLUBE DE FAFE
Preço do bilhete: 3€
SALA MANOEL DE OLIVEIRA

SÁBADO: 21H30
DOMINGO:: 15H30 E 21H30
6 e 7 de julho
AS VIGARISTAS
Classificação: M/12
Género: COMÉDIA

SÁBADO: 21H30
DOMINGO:: 11H00 E 15H30
20 e 21 de julho
TOY STORY 4 (V.P.)
Classificação: M/6
Género: ANIMAÇÃO, AVENTURA

SÁBADO: 21H30
DOMINGO:: 15H30 E 21H30
27 e 28 de julho
HOMEM ARANHA: LONGE DE CASA
Classificação: M/12
Género: AÇÃO, AVENTURA

FICHA TÉCNICA
Propriedade e Edição **Palavras Paralelas, Unip. Lda.** | Capital Social 5000 € - Detentor de mais de 10% do capital social - Samuel Pinto | *Endereço postal* **Expresso de Fafe - Avenida das Forças Armadas, N93 Loja V, 4820-119 Fafe** | *Sede* **Avenida das Forças Armadas, N93 Loja V, 4820-119 Fafe** | *Telemóvel* **912 862 981** | *Tlf* **253 774 139** | *E-mail* **geral@expressodefafe.pt** | *Contribuinte nº* **513 794824**
Registo no ICS nº **126786** | *Periodicidade* **Mensal** | *Diretor* **Natacha Cunha** (CPJ nº 7082 A) | *Redação* **Avenida das Forças Armadas, N93 Loja V, 4820-119 Fafe** | *E-mail* **geral@expressodefafe.pt**
Jornalista **Natacha Cunha** (CPJ nº 7082 A) | Colaboradores **Frederico Nogueira, Ivo Borges** (CO-435A) | *Paginação* **Palavras Paralelas** | *Impressão* **Publicaciones Tameiga SL - Av. Peinador, 36416 - MOS Vigo**
Tiragem desta edição **2000 exemplares** | Estatuto editorial disponível em **www.expressodefafe.pt/estatutos-editoriais**

TRILHOS INTERCULTURAIS:

EQUIPA DE MEDIAÇÃO INTERCULTURAL VAI PROMOVER INTEGRAÇÃO DA COMUNIDADE CIGANA

O Município de Fafe está a levar a cabo o projeto 'Trilhos Interculturais', com o objetivo de promover a integração da comunidade cigana do concelho, através de uma equipa de mediadores municipais e interculturais.

O projeto tem como principal área de ação o Bairro de Cumieira, onde está localizada a maioria desta comunidade, e baseia-se na mediação intercultural como estratégia potenciadora da integração das populações. Segundo o grupo de trabalho, a educação, a saúde, a empregabilidade e a cidadania são os principais eixos de intervenção, a par com o aprofundamento do diálogo intercultural da comunidade cigana com a restante comunidade fafense.

Na apresentação do projeto, Isabel Osório, assistente social do Município de Fafe, sublinhou que este é um trabalho "pioneiro no município", que irá intervir nos próximos três anos junto das 181 pessoas da comunidade cigana identificadas no concelho. Uma população que caracterizou de "muito jovem" — 45% com idade igual ou inferior a 18 anos e 23% entre os 19 e os 30 anos — pelo que terá como principais áreas a educação, em parceria com os agrupamentos escolares, mas também o emprego e a integração profissional.

"É preciso trabalhar com a comunidade e não para a comunidade. É um esforço que tem de ser conjunto. Os mediadores não vão substituir os psicólogos ou assistentes sociais, mas antes ser o elo de ligação com as crianças, jovens e adultos, das duas comunidades", frisou.

Segundo o presidente da Câmara de Fafe, com este projeto, realizado em parceria com a Sol do Ave, o município pretende que "sejam partilhadas experiências, opiniões com a comunidade cigana que, muitas vezes, é desvalorizada devido ao desconhecimento existente sobre as suas tradições". Raul Cunha sublinhou a importância de "complementar a recuperação física do Bairro da Cumieira com intervenções de caráter imaterial", como o 'Projeto Ei! – Educação para a Inclusão', a que se junta este novo projeto.

> Sensibilização e desconstrução de preconceitos e estereótipos são a aposta.

"Todos estes projetos potenciam a integração social da população carenciada e o combate às suas principais vulnerabilidades, nomeadamente a pobreza e o desemprego. O objetivo é potenciar um trabalho com toda a comunidade, desenvolvendo as suas capacidades, trabalhando numa intervenção multidisciplinar. Estamos muito satisfeitos por vermos o nosso concelho entre os 12 portugueses que terá uma equipa tão importante como esta", concluiu.

NATACHA CUNHA

PUB

Churrasqueira Desportiva

VISITE-NOS

TLM: 253 494 750
R. AQUILINO RIBEIRO 80, 4820-168 FAFE

JUNTA DE FREGUESIA CELEBRA 33 ANOS DA ELEVAÇÃO DE FAFE A CIDADE

NATACHA CUNHA

A Junta de Freguesia de Fafe anunciou que vai celebrar o 33º aniversário da elevação de Fafe a cidade, a 23 de agosto, este ano no auditório da Câmara de Fafe.

O momento volta a ser de entrega de prémios de mérito escolar aos alunos residentes na freguesia de Fafe que se destacaram no último ano letivo de 2018/2019, desde o 1º ano até ao ensino universitário, este último mediante inscrição na junta.

A junta de freguesia fará ainda uma homenagem ao antigo presidente José Mário Silva, "pelos anos que passou na autarquia e onde prestou um serviço público de reconhecido mérito", avançam em comunicado.

"Foram muitos anos a liderar a freguesia de Fafe, muitos anos de dedicação a Fafe e este executivo, por mim liderado, achou que será justo, nesta terra de justiça", afirmou Paulo Soares.

A animação musical estará a cargo do Coral Santo Condestável, que cantará, entre outros temas, o hino de Fafe.

LEGISLATIVAS:

PARTIDOS ELEGEM CANDIDATOS A DEPUTADOS À ASSEMBLEIA DA REPÚBLICA

Daniel Bastos, líder da concelhia do Partido Socialista, foi eleito para representar Fafe na lista de candidatos do partido às próximas eleições legislativas, marcadas para 6 de outubro.

A votação decorreu em Comissão Política do PS/Fafe, realizada a 13 de junho, tendo o líder da concelhia reunido 31 votos a favor, um voto contra e três votos brancos.

Em comunicado, Daniel Bastos afirma ter aceitado a sua indicação à Federação Distrital do PS de Braga como representante da secção fafense a incluir na lista de candidatos às eleições legislativas devido "à confluência do seu nome no seio do Secretariado, de apelos que recebeu da sociedade civil e de bases do PS local, e enquanto sinal de reforço da estratégia de união, renovação e fortalecimento do Partido Socialista em Fafe".

Clara Marques Mendes e Luís Carvalho serão indicados pela secção de Fafe do PSD como candidatos a deputados à Assembleia da República.

Os nomes, propostos por unanimidade pela Comissão Política Concelhia, foram aprovados também por unanimidade em Assembleia da Secção de Fafe do PSD, reunida a 21 de junho, reunindo ainda o mesmo consenso na JSD de Fafe, liderada por Pedro Magalhães.

A Assembleia da Secção de Fafe do PSD, presidida por António José Silva, teve ainda como pontos da ordem de trabalhos a apreciação da situação política local e nacional. Enquanto presidente da concelhia, coube a Luís Silva apresentar a deliberação relativa aos critérios para elaboração das listas de candidatos, bem como a proposta dos representantes fafenses.

Rui Flórido Bastos Costa foi o nome escolhido pela Comissão Política Concelhia de Fafe do CDS-PP para integrar a lista dos candidatos a deputados para a Assembleia da República, pelo círculo eleitoral de Braga, anunciou a estrutura.

A indicação de Rui Flórido foi aprovada "por unanimidade e aclamação" em Comissão Política Concelhia realizada a 27 de junho, avançou o partido em nota de imprensa.

A reunião teve ainda como objetivos "proceder a um rescaldo e reflexão sobre os últimos resultados eleitorais, bem como para delinear estratégias de atuação e calendarização de eventos eleitorais visando as próximas eleições legislativas do dia 6 de outubro de 2019".

NATACHA CUNHA

DEPUTADOS DO PSD VISITARAM SANTA CASA DA MISERICÓRDIA E HOSPITAL DE S. JOSÉ

A Santa Casa da Misericórdia e o Hospital de São José de Fafe receberam a visita de deputados da Assembleia da República do PSD, eleitos pelo círculo eleitoral de Braga, com o objetivo de recolher preocupações e identificar problemas das instituições que prestam apoio social e serviços de saúde.

Acompanhados por elementos das estruturas locais do partido, os deputados Clara Marques Mendes, Emídio Guerreiro, Joel Sá e Jorge Paulo Oliveira reuniram com o provedor e a vice-provedora da instituição e tomaram nota de atrasos na aprovação das convenções e subfinanciamento dos serviços.

"Uma preocupação que daqui levamos é os atrasos nos acordos de cooperação, que se verifica que já deviam ter sido atualizados desde o início do ano. Estamos no final do primeiro semestre e lamentavelmente essa situação não está ainda resolvida, o que sabemos que causa problemas neste tipo de instituições, porque é um instrumento fundamental para a sua gestão interna", afirmou Clara Marques Mendes, avançando que vão questionar o Governo sobre a situação.

Quanto ao Hospital de Fafe, a deputada saudou a nova equipa que há três meses se encontra a exercer funções, o novo administrador e diretor clínico, e revelou "satisfação e grandes expectativas" face às perspetivas de crescimento da instituição, quer no apoio social na apresentação de candidatura a alargamento de respostas, quer nos serviços de saúde. "Levamos também preocupações com as já muito faladas das cativações. O PSD assumiu aqui o compromisso que tudo irá fazer para tentar desbloquear esta situação", referiu.

Destacando a Santa Casa da Misericórdia de Fafe como "instituição de referência", a deputada fafense felicitou o provedor e toda a equipa, pelo "trabalho excecional que tem feito, em prol do concelho e até do distrito".

O provedor Vítor Leite disse ser "muito importante a visita das forças políticas, vindas de qualquer área, para ajudar a transportar as inquietações da instituição a um nível superior".

NATACHA CUNHA

ADDAF RENOVA PROTOCOLO PARA GESTÃO DO CANIL MUNICIPAL

O Município de Fafe renovou o protocolo de colaboração com a Associação de Defesa dos Direitos dos Animais e Floresta (ADDAF), entidade responsável pela gestão do canil municipal.

Através do protocolo, o município compromete-se a comparticipar as ações desenvolvidas pela ADDAF, na melhoria das condições para a estadia dos animais no canil municipal, num apoio financeiro de 20 mil euros, valor quatro mil euros superior ao ano passado.

A câmara municipal continua a fazer a recolha de animais errantes e a suportar os custos do fornecimento de água, luz e recolha de lixos das instalações. Mantém ainda a disponibilidade do veículo adquirido para transporte de animais, sempre que necessário e solicitado pela associação.

Viviana Ramos, presidente da associação, mostrou satisfação na assinatura do protocolo, sublinhando que foi "o melhor protocolo que até hoje a ADDAF conseguiu". Ainda assim, lembrou que a associação tem a seu cargo 240 animais e continua a "precisar da ajuda de todos os fafenses, uma vez que há gastos superiores ao protocolo — duas vezes mais, se calhar quase três — com alimentação, esterilizações e despesas veterinárias".

O presidente da Câmara de Fafe, Raul Cunha, agradeceu à ADDAF o trabalho que tem realizado e a disponibilidade para continuar a parceria com a autarquia na área da saúde animal. "Tem tido um papel muito relevante nesta área da gestão do canil municipal, que está a ficar ampliado e renovado, com condições que nunca teve", frisou.

O edil afirmou que a obra do canil está pronta, faltando uns "pequenos retoques", como a pavimentação do terreno que fica em frente às novas instalações, para acomodar as jaulas em bom estado que serão transferidas das antigas, e a vedação de todo o espaço. "Depois de estarem devidamente acomodados, é nossa intenção organizar um programa de esterilização, nomeadamente de apoio às famílias carenciadas", avançou o autarca, defendendo esta como a melhor resposta à proliferação de animais nas ruas, e que de outra forma fará com que o canil seja "sempre pequeno". Raul Cunha informou ainda que "estão a decorrer procedimentos concursais para reforçar o pessoal da câmara afeto a esta atividade, para dar uma melhor resposta".

NATACHA CUNHA

PUB

ESCUTEIROS DE FAFE COMPLETAM 25 ANOS

O Agrupamento de Escuteiros 1175 da Paróquia de Santa Eulália de Fafe vai comemorar o 25º aniversário, nos próximos dias 20 e 21 de julho.

A celebração inclui um acampamento no monte de Santo Ovídio, onde são esperados mais de 200 escuteiros provenientes de 9 agrupamentos, não só do Núcleo de Fafe, mas também de Guimarães e de Vila Nova de Famalicão.

O ponto alto da comemoração será a eucaristia campal, celebrada no domingo, pelas 10h00, na qual haverá promessas de todas as secções escutistas.

Em comunicado, o grupo escutista dirige o convite a toda a comunidade e a toda a cidade, para que participe nas comemorações, sobretudo na eucaristia festiva. Os escuteiros destacam que "2019 é mais um ano de extrema importância e que continuam, como até aqui, motivados em ajudar a construir um mundo melhor onde as pessoas se realizam enquanto indivíduos e desempenhem um papel construtivo na sociedade.

NATACHA CUNHA

PUB

PUB

Palavras Paralelas

Expresso de FAFE

www.expressodefafe.pt

Avenida das Forças Armadas Nº31 4820-253 Fafe
Telf.: 253 774 139 | Tel.: 915 018 526

CONFRARIA DA VITELA ASSADA À MODA DE FAFE CELEBRA VI CAPÍTULO

A Confraria da Vitela Assada à Moda de Fafe festejou, este sábado, o VI Capítulo, com a entronização de catorze novos confrades, que se juntam na promoção e preservação deste ex-líbris da gastronomia fafense.

A celebração contou com a presença de mais de 130 pessoas, um recorde de confrades inscritos e de confrarias participantes — 18 no total, vindas de várias zonas do país, desde o Minho ao Algarve, e uma da Galiza — que coloriram as ruas da cidade em desfile.

A comemoração do sexto aniversário teve início com uma concentração no Jardim do Calvário, a que se seguiu uma celebração religiosa pelo padre José António Carneiro, na Igreja Nova de S. José, com a celebração da palavra e a bênção dos escapulários.

As confrarias representadas seguiram então em desfile pelas ruas da cidade, acompanhado pelo grupo de bombos "Só Dava Assim", até ao Salão Nobre dos Paços do Concelho, onde decorreu a cerimónia de entronização dos novos confrades, um dos quais residente em Macau.

Como é tradição, a celebração terminou com um almoço convívio de degustação do repasto, este ano na Quinta do Labaçoso, em Vinhós.

NATACHA CUNHA

Confrarias presentes:

Confraria Panela ao Lume
Confraria do Abade
Confraria Gastrónomos do Algarve
Confraria do Anho Assado com arroz de Forno
Confraria O Galo de Barcelos
Confraria do Presunto e da Cebola do Vale do Sousa
Confraria do Melão Casca de Carvalho
Confraria da Lampreia de Entre-os Rios
Confraria do Biscoito e da Regueifa de Valongo
Real Confraria do Vinho Verde Tinto de Monção
Confraria Gastrónomos do Minho
Confraria dos Carolos e Papas de Milho de Tondela
Confraria das Tripas à Moda do Porto
Confraria do Sarrabulho Doce de Lousada
Confraria Gastronómica Concelho de Ovar
Confraria Prova da Feira dos Vinte de Vila Verde
Confraria do Vinho Tinto das Rias Baixas da Galícia
Confraria Gastronómica da Maçã Portuguesa de Moimenta da Beira

'MENTALIZA-TE CONTRA AS DROGAS' PARA NÃO 'MORRER DEVAGAR'

O Grupo Nun'Álvares assinalou o Dia Internacional da Luta contra a Droga, com a reposição da peça "Morrer Devagar", do Teatro Vitrine, protagonizada por Rui Rodrigues. "O problema do uso da droga preocupa-nos a todos e entendemos que tínhamos uma ferramenta que podia ser utilizada para esta luta", explicou o presidente do grupo, Orlando Alves.

Mostrando em palco o drama de um toxicodependente, o principal objetivo foi a consciencialização. A peça foi apresentada, num primeiro momento, num Encontro de Saúde Mental, promovido em parceria com a Unidade de Cuidados na Comunidade do Centro de Saúde de Fafe. Quatro oradores abordaram o tema no âmbito da prevenção, proteção e consciencialização — o Cabo Jorge Mendes, da secção de policiamento da GNR, a psicóloga clínica Maria José Ramos, a médica de Medicina Geral e Familiar Paula Freitas, e Ana Paula Pereira com uma perspetiva familiar "Que Droga de Morte".

À noite, a peça foi apresentada no momento de entrega dos prémios do concurso literário "Não à droga", que desafiou os alunos do 3º ciclo e do ensino secundário do concelho de Fafe a refletir sobre esta temática através da escrita. Os prémios repartiram-se entre participantes da Carlos Teixeira, Secundária de Fafe e ACR Fornelos, as escolas mais participativas no concurso, revelou o professor Fernando Mota, de quem partiu o repto.

O presidente da Câmara de Fafe encerrou a cerimónia, sublinhando a importância destas iniciativas que "despertam as preocupações dos mais velhos, mas também dos mais pequenos, sensibilizando-os para a necessidade de ter uma atitude preventiva em relação ao consumo e à utilização de drogas ilícitas".

NATACHA CUNHA

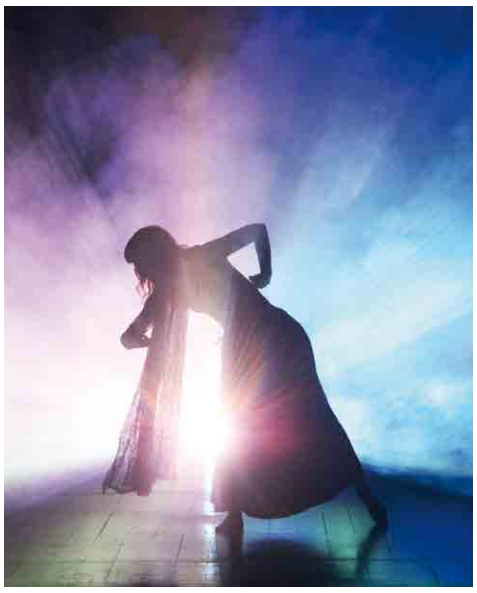

PUB

CHIP7 FAFE

REPARAMOS SMARTPHONES

iPhone X

MEO NOS vodafone

NOVAS INSTALAÇÕES
Rua dos Bombeiros Voluntários, n.º 18 FAFE
CONTACTO: 253 136 722

180 CRIANÇAS PARTICIPAM EM FÉRIAS CULTURAIS, DESPORTIVAS E AMBIENTAIS

FOTO: CMF

Arrancou a 25 de junho, e prolonga-se até 3 de agosto, mais uma edição das Férias Desportivas, Culturais e Ambientais, promovidas pelo Município de Fafe para cerca de 180 crianças do concelho.

Durante seis semanas, a iniciativa leva os jovens a praticarem várias modalidades desportivas, — como andebol, babminton, basquetebol, voleibol, ping-pong, futebol, karaté, voleibol, futsal, natação e desportos de natureza — e a participarem em atividades culturais e lúdicas — como teatro, cinema, dança, visitas orientadas a museus e artes plásticas.

As atividades são desenvolvidas em articulação com várias associações do concelho e decorrem em diversos equipamentos municipais, sob o acompanhamento de trinta e seis monitores.

Em comunicado, o presidente da Câmara de Fafe, Raul Cunha, salienta a iniciativa como "uma oportunidade para promover o encontro e convívio entre crianças e jovens e dinamizar as férias escolares com atividades lúdicas e divertidas". "O feedback que temos ouvido é muito positivo, quer por parte das crianças e dos encarregados de educação, e mesmo dos monitores que encontram aqui, em muitos casos, uma oportunidade de contactar, pela primeira vez, com a realidade profissional", assinala.

Segundo a autarquia, o âmbito dos critérios de seleção estipulados, para as 180 vagas disponíveis foi dada prioridade às crianças com escalão, sendo depois as entradas efetuadas por ordem de inscrição.

NATACHA CUNHA

FOTO: CMF

FOTO: CMF

"UM DIA NA PRAIA" PARA OS SENIORES DO CONCELHO

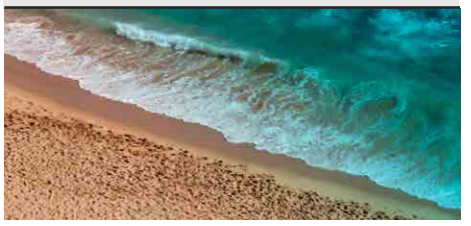

A Câmara de Fafe vai voltar a promover, este ano, a iniciativa "Um dia na Praia", para os seniores do concelho. Cada senior terá direito a duas viagens à Póvoa de Varzim, durante o mês de julho: uma na primeira quinzena do mês e outra na segunda.

Segundo a autarquia, as inscrições estão abertas e podem ser efetuadas na Junta de Freguesia de residência ou na Loja Interativa de Turismo (para o caso dos habitantes da freguesia de Fafe e Golães).

As viagens podem ser feitas individualmente, bastando apresentar o bilhete no autocarro, ou em grupo. A data do passeio é definida mediante acordo entre a câmara municipal e a junta de freguesia e comunicada previamente aos idosos.

Recorde-se que esta atividade é destinada a pessoas portadoras de cartão municipal sénior.

PERÍODO CRÍTICO DE INCÊNDIOS EM VIGOR ATÉ 30 DE SETEMBRO

FOTO: IVO BORGES

O período crítico de incêndios, no âmbito do Sistema de Defesa da Floresta Contra Incêndios, encontra-se em vigor desde 1 de julho e vai prolongar-se até 30 de setembro, alertou o Serviço Municipal de Proteção Civil (SMPC).

O SMPC de Fafe lembra que, durante este período, é proibida a realização de queimadas, fogueiras para recreio ou lazer ou para confeção de alimentos; a utilização de equipamentos de queima e de combustão destinados à iluminação ou à confeção de alimentos; queimar matos cortados e amontoados e qualquer tipo de sobrantes de exploração; o lançamento de balões com mecha acesa ou qualquer outro tipo de foguetes; fumar ou fazer lume nos espaços florestais e vias que os circundem, bem como a fumigação ou desinfestação em apiários com fumigadores que não estejam equipados com dispositivos de retenção de faúlhas.

É obrigatório o uso de dispositivos de retenção de faíscas e de tapa-chamas nos tubos de escape e chaminés das máquinas de combustão interna e externa e nos veículos de transporte pesados, e um ou dois extintores de seis quilos, consoante o peso máximo seja inferior ou superior a dez toneladas.

Na realização de trabalhos agrícolas e florestais, as recomendações são para manter as máquinas e equipamentos limpos de óleos e poeiras, abastecer as máquinas a frio e em local com pouca vegetação, e ter cuidado com as faíscas durante o seu manuseamento, evitando a sua utilização nos períodos de maior calor.

As infrações constituem contraordenações puníveis com coima de 280 euros a 10.000 euros, no caso de pessoa singular, e de 1.600 euros a 120.000 euros, no caso de pessoas coletivas.

NATACHA CUNHA

DIA DOS AVÓS E NETOS CELEBRADO COM MEGA PIQUENIQUE

Fafe vai comemorar o Dia dos Avós e Netos, a 30 de julho, com um mega piquenique no Parque de Merendas de Pardelhas.

A iniciativa é promovida pelo Município de Fafe, com o objetivo de proporcionar um dia especial aos avós e netos de todo o concelho.

A concentração está marcada para as 11h00, prolongando-se durante a tarde. Os participantes deverão, à semelhança do ano passado, levar farnel.

A participação na atividade implica inscrição, que deve ser feita entre 22 e 26 de julho, na Loja Interativa de Turismo, mediante a apresentação do cartão sénior, sendo limitada ao número de bilhetes disponíveis.

CADETES DOS BV FAFE ALCANÇAM 3º LUGAR NO CONCURSO NACIONAL DE MANOBRAS

NATACHA CUNHA

FOTO: BVFAFE

A equipa de Cadetes dos Bombeiros Voluntários de Fafe (BVF) alcançou o terceiro lugar geral e primeiro em equipas mistas, no Concurso Nacional de Manobras, que decorreu a 15 e 16 de junho, em Rio Maior, igualando os resultados obtidos no ano passado.

Os jovens "andaram numa azáfama nas semanas que antecederam o concurso", contam os BVFafe, passando muitos deles agora à categoria de estagiários, para seguirem para Formação de Ingresso na Carreira de Bombeiro, que é para isso que lutam desde tenra idade.

ECO-BARREIRA COLOCADA NO RIO VIZELA

Uma eco-barreira foi colocada no Rio Vizela, junto ao Parque de Lazer de Cepães e Fareja, com o objetivo de captar plásticos e outros resíduos presentes naquele curso de água, para que não cheguem ao oceano.

A iniciativa inseriu-se nas comemorações do Dia Mundial do Ambiente — adiadas devido às condições meteorológicas — e foi promovida pelo Município de Fafe, com a parceria da Secção de Prevenção Criminal e Policiamento Comunitário do Destacamento da GNR de Fafe e da Cercifaf, que construiu a barreira com a reunitilização de materiais.

A iniciativa contou com a participação de vários alunos da Escola EB 2/3 de Arões S. Cristina que, na ocasião, apresentaram o projeto Eco Escolas, com o qual pretendem sensibilizar a população para a diminuição da poluição através das redes de Águas Pluviais. Para isso, resolveram pintar as sarjetas junto à escola de azul, com a inscrição "o mar começa aqui", apelando a um esforço individual e coletivo pela perservação do meio ambiente.

NATACHA CUNHA

PUB

DEVOÇÃO E FÉ NA MAJESTOSA PROCISSÃO DE NOSSA SENHORA DE ANTIME

Uma majestosa procissão, ponto alto das comemorações das Festas em Honra de Nossa Senhora de Antime, é esperada a 14 de julho, num momento carregado de fé e emoção para milhares de crentes que neste dia visitam a cidade em verdadeira romaria.

A tradição conta pelo menos três séculos e cumpre-se no segundo domingo de julho, com milhares de peregrinos a viverem o ponto alto de religiosidade do concelho de Fafe.

O domingo inicia com duas missas solenes que antecedem a saída da procissão — uma celebrada na Igreja Paroquial de Antime, pelas 8h15, presidida pelo Arcebispo de Braga, e outra na Igreja Nova de S. José, às 9h00.

Um dos momentos de maior comoção para os fiéis acontece pelas 10h30, com o encontro das imagens de Nossa Senhora da Misericórdia (vinda de Antime) e Nossa Senhora das Dores (vinda de Fafe), na ponte de S. José, a fronteira entre as duas freguesias. Frente a frente, as imagens saúdam-se com uma pequena vénia, acompanhadas por uma simbólica largada de pombos, ao som do bater de palmas e cânticos à padroeira.

O habitual percurso está transformado num mar de gente. São milhares, muitos não contendo as lágrimas, e alguns de pés descalços ou até de joelhos em cumprimento de promessa, que participam na procissão movidos pela fé e devoção. Dali, seguem em peregrinação até à Igreja Nova de S. José, onde é celebrada uma missa à chegada, pelas 12h15.

Antes disso, há a passagem pelos Paços do Concelho, onde os responsáveis autárquicos cumprimentam as autoridades religiosas, num novo momento de grande comoção, com uma simbólica largada de pombos e sessão de fogo, que deixa todos de olhos postos no céu, por entre rezas, aplausos, cânticos e ovações.

Às 18 horas, a procissão de Nossa Senhora da Misericórdia sai da Igreja de S. José e regressa a Antime, numa cerimónia marcada pelo adeus e pela certeza de que a padroeira, cumprindo a tradição e como dita a lenda, visitará a cidade de Fafe para o próximo ano.

NATACHA CUNHA

FESTAS DO CONCELHO MANTÊM APELO À TRADIÇÃO

40º ENCONTRO DE COROS

Em ano de 40ª edição, o Encontro de Coros Litúrgicos do Arciprestado de Fafe vai contar com dezoito grupos participantes, provenientes de várias paróquias.
As apresentações decorrem na Igreja de S. José, nos dias 12 e 13 de julho, sexta-feira e sábado, pelas 21h15.

FADOS DE COIMBRA

Os Fados de Coimbra "Alma Mater" voltam ao renovado Parque 1º de Dezembro, pelas 24h00 do dia 12, sexta-feira, para encerrar o segundo dia de Festas do Concelho.

DESFILE E DESPIQUE BANDAS FILARMÓNICAS

O tradicional Desfile e Despique das Bandas Filarmónicas de Golães e Revelhe mantém-se no domingo à tarde, a partir das 15h00, na Rua António Saldanha.
Mais tarde, perto das 21h30, as bandas juntam-se para uma arruada, na Praça 25 de Abril.

DESFILE DE MODA E CONCURSO DE VESTIDOS DE CHITA

O Concurso de Vestidos de Chita integra pelo quinto ano as comemorações das Festas do Concelho, recuperando uma tradição de há décadas.
Ao concurso, junta-se um desfile com diversas peças de vestuário e calçado do comércio local, a partir das 21h30 de domingo, na Praça Mártires do Fascismo.

XVI MOSTRA DE FOLCLORE

O palco da Praça 25 de Abril vai receber a XXVI Mostra de Folclore de Fafe, no sábado, dia 13, a partir das 21h30. Ao anfitrião Rancho Folclórico de Fafe juntam-se o Rancho Folclórico da Casa do Povo de Barbeita – Monção, o Rancho Folclórico da A.C.R. de S. Martinho de Mancelos – Amarante, o Grupo de Dançares e Cantares de Perre Viana do Castelo e o Grupo Folclórico de S. Torcato Guimarães.

MARCHA LUMINOSA ENCERRA FESTAS DO CONCELHO

Como é tradição, a marcha luminosa, que este ano completa 75 anos, encerra as Festas do Concelho, na segunda-feira, com um desfile de diversos carros alegóricos, que promete mais ligação à comunidade, em resposta ao apelo da organização, a cargo do Grupo Nun'Álvares.
A marcha tem início pelas 23h00, depois de um espetáculo pirotécnico no Jardim do Calvário.
O percurso inicia na Avenida 5 de Outubro, com passagem pelos Paços do Concelho, até à Praça 25 de Abril, de onde segue até à Avenida das Forças Armadas.

'AMOR ELECTRO' SÃO CABEÇA DE CARTAZ DE CINCO DIAS DE FESTA

As Festas do Concelho de Fafe, em honra de Nossa Senhora de Antime, estão de regresso de 11 a 15 de julho, com cinco dias de "grande animação e um cartaz para todos os gostos", que vai aliar tradição e modernidade, anunciou o Município de Fafe.

Este ano, a banda Amor Electro é cabeça de cartaz, num espetáculo que promete animar a noite de 13 de julho, sábado, na Praça Mártires de Fascismo.

O arranque das festividades, dia 11, é marcado pela apresentação da Peça de Teatro "O mais Longo Verão' do Teatro Vitrine, no centro da cidade, que terá abertura musical dos 'Triple Chords' dos Leões do Ferro. A primeira noite de festa faz-se ainda com o espetáculo dos 'Função Públika', na Praça Mártires do Fascismo.

No segundo dia, sexta-feira, a organização recupera a 'História da Senhora de Antime', numa conversa informal, promovida pelo NALF, no South África. À noite, terá lugar o habitual Encontros de Coros, na Igreja Nova de S. José, iniciativa que completa nesta edição 40 anos. A partir das 21h30, a Praça Mártires do Fascismo acolhe o Espetáculo da Orquestra da Academia de Música José Atalaya, com Fernando Pereira, músico bem conhecido do grande público. Ao soar da meia noite, o renovado Parque 1º de Dezembro (junto à Indaqua), ganha vida com os Fados de Coimbra 'Alma Mater'. A noite é dedicada também à Juventude nas Festas, com a atuação dos Dj's Diego Miranda, Rhe Funking Bastards e Bones, na Rua António Saldanha (Arcada).

No dia 13, sábado, a manhã começa com a Arruada de Bombos de Fafe pelas ruas da cidade e, depois, o Passeio de Clássicos e Desportivos "Aos Sabores de Fafe", numa organização do Clube Automóvel de Fafe. À tarde, é disputado o Prémio Cidade de Fafe — Taça do Minho de Ciclismo de Estrada, para a categoria juniores, numa iniciativa que inclui ainda o Passeio de Cicloturismo e Roda Livre da União Desportiva Amigos da Roda de Quinchães. A partir das 15h45, há Cantares ao Desafio, na Praça 25 de Abril, com Pedro Cachadinha, Peixoto de Braga, Deolinda Passos e João Ribeiro. À noite o palco da Praça 25 de Abril acolhe a XVI Mostra de Folclore, enquando a Praça Mártires do Fascismo recebe o concerto dos Amor Electro que culmina com o habitual espetáculo piromusical a transformar os céus de Fafe numa mancha de cor e movimento. A música continua noite dentro, com atuação de vários Dj's, na Arcada: Nino, Projeto Remember Old Times e Olga Ryazanova.

Os números tradicionais de Vestidos de Chita e Marcha Luminosa encerram o programa de domingo e segunda-feira, respetivamente, acompanhados de espetáculos pirotécnicos.

NATACHA CUNHA

COM O GRUPO NUN'ÁLVARES NA ORGANIZAÇÃO MAIOR ENVOLVIMENTO DA COMUNIDADE É A APOSTA

As Festas do Concelho de Fafe contam este ano com o regresso do Grupo Nun'Álvares à organização, em parceria com o Município de Fafe, a que se junta a Posição Neutra na organização do programa dirigido à juventude.

O objetivo é o maior envolvimento da comunidade fafense, indo de encontro a "algumas críticas que foram surgindo sobre o pouco envolvimento das associações do concelho na organização", explicou o presidente da Câmara de Fafe, na apresentação do programa.

> "Queremos que este envolvimento ganhe raízes e se torne uma tradição, para que estas sejam realmente umas festas de todos e para todos os fafenses."
>
> PRESIDENTE DA CÂMARA DE FAFE

Raul Cunha mostrou-se satisfeito por ter sido possível "trazer para a organização das festas as forças vivas do concelho, as coletividades e as associações" e sublinhou o trabalho coletivo de preparação das festas que está a ser realizado, com papel de destaque para o Grupo Nun'Álvares que respondeu positivamente ao desafio.

Do programa destacam-se algumas novidades, como a apresentação da peça "O Mais Longo Verão", de Rafa Leite, que assume também o papel de ator principal, numa homenagem ao seu avô; uma tertúlia que irá recuperar a 'História da Senhora de Antime'; e a união em palco da Orquestra da Academia de Música José Atalaya e o cantor Fernando Pereira.

Para Orlando Alves, do Grupo Nun'Álvares, é claro que "quanto mais gente de Fafe participar, mais gente teremos a assistir".

Neste sentido, um dos números mais esperados é a Marcha Luminosa, que encerra as festas, na noite de segunda-feira, este ano naquela que é a sua 75ª edição. Várias coletividades locais e juntas de freguesia foram convidadas a participar e a trazeram a sua identidade para a marcha, que terá "um fio condutor que diga alguma coisa a Fafe", garantiu.

Raul Cunha lança o apelo para que "os fafenses aproveitem, participem e venham à festa, mas também os nossos vizinhos, que gostam de Fafe e gostam de festa".

NATACHA CUNHA

PUB

municipio de fafe

11 a 15 julho 2019

Senhora de Antime

Fafe

Festas do Concelho

PROGRAMA

DIA 11 QUINTA-FEIRA

21H00 Inauguração das Iluminações Decorativas

21H15 Triple Chords (Leões de Ferro)
Praça 25 de Abril

21H30 Peça de Teatro "O Mais longo Verão" Teatro Vitrine
Praça 25 de Abril

22H30 **Espectáculo "Função Públika"**
Praça Mártires do Fascismo

DIA 12 SEXTA-FEIRA

17H30 Tertúlia "História da Sra de Antime"
South África

21H15 Encontro de Coros
Igreja Nova de S. José

21H30 **Espetáculo "Orquestra Academia de Música José Atalaya" e Fernando Pereira**
Praça Mártires do Fascismo

00H00 Fados de Coimbra "Alma Mater"
Parque 1.º de Dezembro

00H15 Juventude nas Festas
Bones
Diego Miranda
The Fucking Bastards
Arcada

DIA 13 SÁBADO

08H00 Feira das Coisas
Praça das Comunidades

10H00 Arruada de Bombos
Ruas da Cidade de Fafe

10H00 Passeio de Clássicos (Organização CAF)
Arcada

15H00 Prémio Cidade de Fafe / Taça do Minho de Ciclismo de Estrada
Praça 25 de Abril

15H45 Cantares ao desafio (Pedro Cachadinha, Peixoto de Braga, Deolinda Passos e João Ribeiro)
Praça 25 de Abril

21H15 Encontro de Coros
Igreja Nova de S. José

21H30 XVI Mostra de Folclore
Praça 25 de Abril

22H00 **Grande Concerto "Amor Electro"**
Praça Mártires do Fascismo

00H00 Espetáculo Piromusical
Jardim do Calvário

00H15 Juventude nas Festas
Nino
Projeto Remember Old Times
Olga Ryazanova
Arcada

DIA 14 DOMINGO

08H15 Missa Solene
Igreja Paroquial de Antime

09H00 Missa Solene
Igreja Nova de S. José

09H50 Procissão de Nossa Senhora das Dores
Saída de Fafe em direção a Antime

09H50 Procissão de Nossa Senhora da Misericórdia
Saída de Antime em direção a Fafe

10H30 Encontro das duas procissões na Ponte de S. José

12H15 Chegada da procissão e Missa Solene
Igreja Nova de S. José

15H00 Desfile e Despique de Bandas Filarmónicas
Banda Filarmónica de Golães
Banda Filarmónica de Revelhe
Rua António Saldanha

18H00 Procissão de Nossa Senhora da Misericórdia
Saída da Igreja Nova de S. José em Direção a Antime

18H30 Cerimónia do Adeus
Horto

21H30 Arruada pelas Bandas Filarmónicas
Banda Filarmónica de Golães
Banda Filarmónica de Revelhe
Praça 25 de Abril

21H30 **FafeFashion e Vestidos de Chita Variedades**
Praça Mártires do Fascismo

00H00 Espetáculo Pirotécnico
Câmara Municipal de Fafe

DIA 15 SEGUNDA-FEIRA

21H00 Animação de Rua
Ruas da Cidade de Fafe

22H30 Espetáculo Pirotécnico
Jardim do Calvário

23H00 Marcha Luminosa
Ruas da Cidade de Fafe

ORGANIZAÇÃO

POSIÇÃO NEUTRA

*Programa sujeito a alterações

RUBRICA DO EXPRESSO DE FAFE QUE PROCURA RESGATAR LENDAS, HISTÓRIAS E CULTOS DAS TERRAS DE FAFE.

Lenda de Santa Maria de Antime

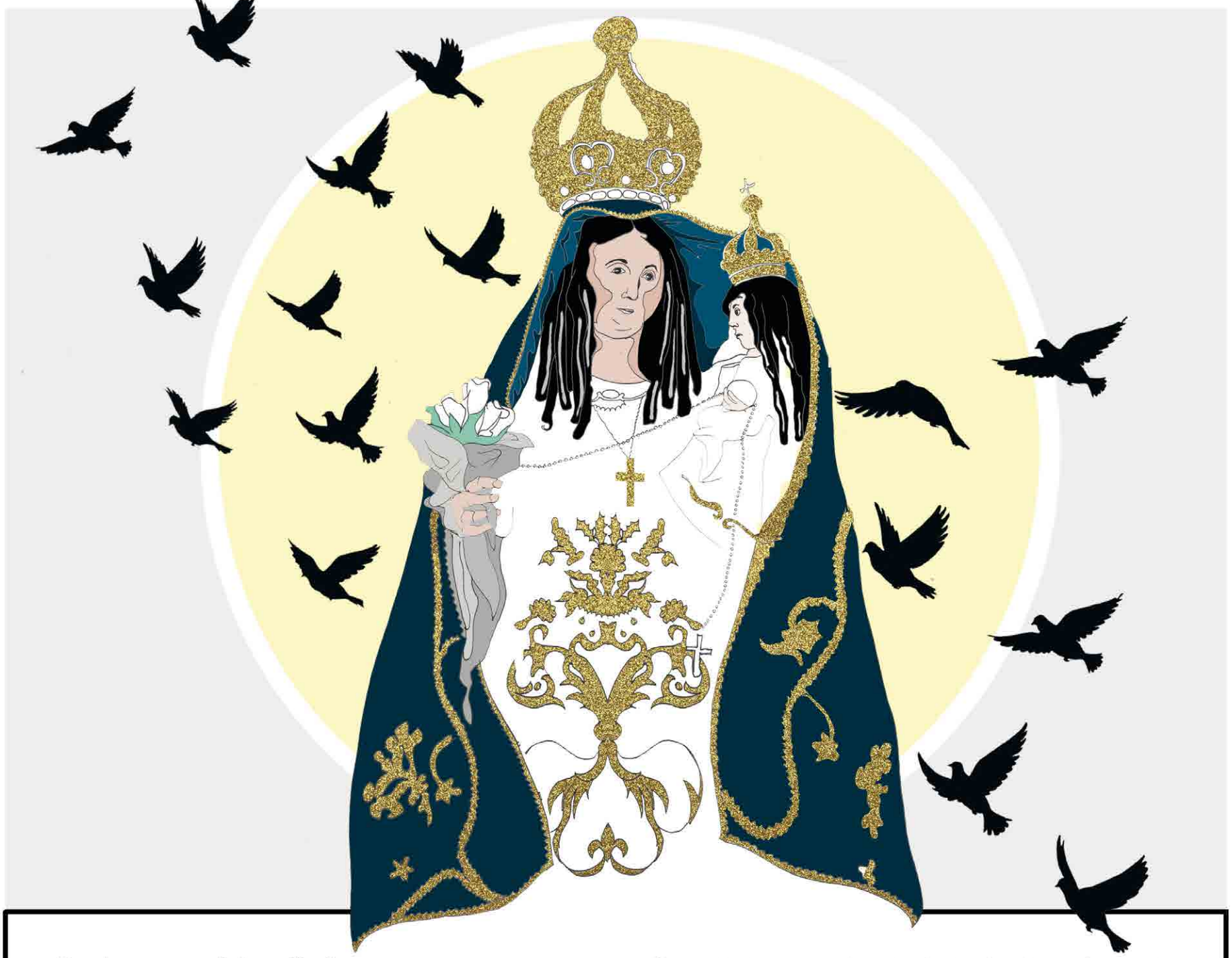

Conta-se que, há muito tempo, uma imagem de Santa Maria terá aparecido no Monte de S. Jorge, em local disputado pelas duas freguesias limítrofes, Fafe e Antime. Imediatamente os povos das duas localidades disputaram a sua posse, até que, após longa animosidade, acordaram que Nossa Senhora ficaria pertencendo à povoação para onde, espontaneamente e sem governo, se dirigisse um carro de bois transportando a tão desejada imagem. O carro de bois terá acabado por tomar a direção de Antime, que tratou de erguer uma capela dedicada à Senhora, que adotou o nome da localidade.

É esta a lenda que estará por detrás do culto a Nossa Senhora de Antime, como hoje conhecemos. Quem nos conta é Artur Coimbra, no capítulo que dedica a esta romaria, na sua obra "Fafe, a Terra e a Memória".

A imagem de Nossa Senhora de Antime permanece todo o ano na Igreja de Antime e vem visitar Fafe no dia da sua festa, no segundo domingo de julho. São os homens de Antime que a vêm trazer ao limite da paróquia, ao romper da alva, seguindo depois em procissão até Fafe, onde é festejada até ao pôr-do-sol, altura em que regressa à sua residência habitual

Texto de Natacha Cunha | Grafismo de Ana Filipa Dias

PUB

BNI LUSITANO, HÁ SEIS ANOS A POTENCIAR NEGÓCIOS ENTRE EMPRESÁRIOS DA REGIÃO

O grupo BNI Lusitano festejou, no mês de junho, o 6º aniversário com um marco especial, ao alcançar a liderança de entre os dezoito grupos que compõem o BNI NIP – Norte Interior e Porto.

O grupo reúne atualmente trinta empresários de diferentes ramos de atividade, maioritariamente de Fafe, mas também de outros concelhos da região, como Guimarães, Braga, Celorico de Basto, Cabeceiras de Basto e Mondim de Basto. Sob o lema "a nossa concorrência está a acordar e nós já estamos a fechar negócios", reúnem-se todas as quintas-feiras, às seis e meia da manhã, na Casa do Gandião, na vila de Arões, com o objetivo de juntos potenciarem negócios entre si.

Margarida Novais, atual presidente do grupo, encara este sexto aniversário como o culminar do esforço conjunto de todas as empresas do BNI Lusitano. "Algumas já saíram, outras mantêm-se de pedra e cal, e outras entraram com sangue novo, vontade de trabalhar e fazer crescer o grupo", afirma, sublinhando o dinamismo, a união, o companheirismo e a entreajuda como chaves do sucesso.

Para José Augusto Teixeira, diretor do Núcleo Norte Interior e Porto, os números do BNI Lusitano falam por si: "Mais de onze milhões de euros faturados nos últimos anos, através de oportunidades de negócio geradas entre membros, é sinal de prosperidade, de força de vontade, de acreditar que sozinhos conseguimos fazer acontecer, mas em grupo conseguimos muito mais".

A vereadora do Desenvolvimento Económico da Câmara de Fafe, Márcia Barros, reforça a importância da união do grupo. "Vem provar que as pessoas estarem juntas, partilharem experiências, trabalharem em rede e em parceria resulta e estão a potenciar o desenvolvimento económico do concelho", anotou.

Presente no jantar de aniversário estiveram também o presidente da Associação Empresarial, Hernâni Costa, e a presidente da Junta de Freguesia de Arões S. Romão, Cláudia Castro, a desejarem os maiores sucessos ao grupo. O momento de celebração contou ainda com a entrega de prémios aos empresários que mais se destacaram no último ano.

O BNI Lusitano está aberto à entrada de novos empresários que pretendam fortalecer o grupo em ramos de atividade que não estejam ainda representados.

MEMBROS BNI LUSITANO

Medicobra (Seguros) | **Francisco Ramos** (Advogado) | **FPS** (Materiais de Construção)
Jorge Pinheiro (Comércio Automóvel) | **Roninformatis** (Informática de Gestão)
Padarias Silva (Panificação) | **RD-Systems** (Soluções Audiovisuais) | **Workview** (Segurança e Saúde)
Lpam (Papel e produtos de Limpeza) | **Watt** (Instalações Elétricas) | **Maravilha Acontece** (Agência de Viagens)
Senergil (Segurança) | **Margarida Novais e Marta Moreno** (Arquitetura e Engenharia)
Express Glass (Vidros para viaturas) | **Pavir** (Talhos)| **Vidraria de Fafe** (Vidraria)
Palavras Paralelas (Design, Comunicação e Impressão) | **Fiscafe** (Contabilidade)
Marcelo Correia (Decoração de Interiores) | **Micael Moura Unip., Lda** (Ar Condicionado)
Touch Acessórios (Acessórios de Moda) | **Tânia Barbosa Remax** (Imobiliária) | **Lopemafer** (Serralharia)
Digitalive (Marketing Digital Consultoria) | **Lógica Energy** (Fornecimento de Energia)
Pedro Gonçalves (Construção Civil) | **Ampere** (Consumíveis Elétricos) | **4820** (Restauração e Catering)
Nelson Pinto (Carpintaria) | **Mecfor** (Componentes Agrícolas)

FEIRA DE ARTESANATO ANIMA ARÕES NO 10º ANIVERSÁRIO DE ELEVAÇÃO A VILA

A freguesia de Arões S. Romão celebra, a 20 de julho, o 10º aniversário de elevação a vila. Inserida nas comemorações está a 8ª edição da Feira de Artesanato da Vila de Arões, nos dias 20 e 21, trazendo animação ao largo da Igreja Românica, com a participação dos vários grupos e associações da freguesia e o concerto do cantor Luís Gomes, na primeira noite.

Cláudia Castro, presidente da junta de freguesia, organizadora do evento, avança ao Expresso de Fafe que este ano o certame, a par com uma vertente desportiva, contará com uma vertente ambiental, com uma caminhada de recolha de lixo, workshops pela Resinorte, e a participação do professor Paulo Santos, com o projeto "Cuscas", sobre a importância das abelhas no ambiente. Na feira não faltará o típico artesanato, a doçaria, o fumeiro, os produtos hortícolas, entre outros.

A comemorações do 10º aniversário da elevação a vila serão ainda momento de apresentação do Hino da Vila de Arões, recentemente aprovado em assembleia de freguesia.

NATACHA CUNHA

PRODUTORES FAFENSES EM DESTAQUE EM CONCURSO PECUÁRIO DE RAÇA BARROSÃ

Dois produtores fafenses estiveram em destaque no Concurso Pecuário de Raça Barrosã da freguesia de Venda Nova, concelho de Montalegre.

Samuel Cunha, em representação do seu pai Carlos Cunha, e Ricardo Cunha foram os criadores fafenses que participaram no concurso e viram os seus animais entre os eleitos melhores exemplares, depois de desfilarem sob o olhar atento dos apreciadores desta raça autóctone.

Segundo as classificações divulgadas pelo Município de Montalegre, Ricardo Cunha recebeu o 1º prémio nas categorias de 'Touros (após 2º desfecho)', 'Novilhos (sem desfecho', 'Vacas (após o 2º desfecho com parto)', 'Novilhas (até ao primeiro desfecho sem parto)' e 'Novilhas (sem desfecho)'. Samuel Cunha destacou-se com o 1º prémio em 'Novilhos (até ao 1º desfecho)', 2º e 3º prémios em 'Novilhos (até ao 2º desfecho)', entre outros, a que somou o prémio de produtor com mais exemplares a concurso, onze animais.

NATACHA CUNHA

PUB

PUB

Terra Mãe
Eco Festival
JULHO 2019 FORNELOS · FAFE
3 DIAS PARA MUDAR O MUNDO, 3 DIAS PARA MUDAR DE VIDA
SEXTA 19
GAMBEAT
RADIO BEMBA SOUND SYSTEM
TERRA LIVRE
FOICE
TROPIKAOZ
EYE COLOR DREAMS
ENCONTRO FAFÉDUCAÇÃO
ESCOLA DA FLORESTA
GAITAS DE FOLES
CAPOEIRA
MINDFULLNESS
ALTERAÇÕES CLIMÁTICAS
CANTOS À TERRA MÃE
TEMAZCAL
WOMB DANCE
VINYASA FLOW YOGA
SÁBADO 20
OLIVE TREE DANCE
PROGETO APARTE
ÓSMAVATI
MAINA MATERIA
ALLATANTOU
JAHRADIO
SUNA MANTRA
FIREWALKING
BIODANZA
PERMACULTURA
AGRO FLORESTA
REFLORESTAR PORTUGAL
DRAGON DREAMING
ECOLOGIA PROFUNDA
QUANTIC STAGE
PERCUSSÃO E DANÇA AFRICANA
CONSTELAÇÃO FAMILIAR SISTÉMICA
TOG CHOD
DOMINGO 21
RICKSHAW
NAÇÃO VIRA LATA
FLOR DA PELE
TXIRIBIT
ZANGANITOS
TRANCEDANCE
CERIMÓNIA DO CACAU
MERCADINHO BIO
SHOWCOOKING
CÍRCULO DE MULHERES
DANÇAS ANDINAS
CONTACTO DE IMPROVISAÇÃO
TAI-CHI E QICONG
CAMPANHA QUERCUS

ECO FESTIVAL TERRA MÃE CONVIDA A "DANÇAR COM OS PÉS NA TERRA"

No fim-de-semana de 19 a 21 de julho, Fornelos volta a ser palco do Eco Festival Terra Mãe, com mais de quinze concertos e várias atividades de sensibilização para a sustentabilidade ambiental, sob o lema "três dias para mudar o mundo, três dias para mudar de vida".

Os dias são preenchidos com atividades de cariz pedagógico direcionadas para toda a família, "para que possam celebrar a vida em conjunto". "Há atividades para os mais crescidos e atividades especiais pensadas para os mais pequenos, onde poderão explorar a natureza, dar asas à criatividade, desenvolver os sentidos, cantar, dançar e dar os primeiros passos para a consciência ambiental", avança a organização. A alimentação consciente tem também lugar de destaque no festival, que inclui ainda um espaço de feira e um espaço de curadores, com terapias naturais e alternativas.

À noite, as atividades dão lugar aos concertos, garantindo a animação de "3 dias para relaxar, aprender, confraternizar e dançar com os pés na terra!".

SANTO ROCK REGRESSA A SANTO OVÍDIO PARA CELEBRAR 10 ANOS

O Festival Santo Rock está de regresso a Santo Ovídio, nos dias 26 e 27 de julho, para festejar dez anos de festival, organizado pela Associação Recreativa e Cultural de Santo Ovídio (ARCO).

As bandas que compõem o cartaz já foram anunciadas: o projeto de rock experimental de Santo Tirso NU, os bracarenses The White Knights, os Mataee de Viana do Castelo, o trio de Coimbra From Atomic, The Parkinsons originários de Coimbra/Londres, e os fafenses Jepards a representar o rock da nossa terra.

A celebrar a 10ª edição, a organização garante que "já são muitas histórias para contar, muitos artistas que por cá passaram, muitos amigos que se fizeram", mas o objetivo do festival mantém-se o mesmo: "Promover as bandas Rock emergentes, dinamizar a cena musical da cidade de Fafe e proporcionar a todos os que se deslocam ao monte de Santo Ovídio dois dias de festa e música. Tudo isto sem nunca cobrar um euro de entrada!".

NATACHA CUNHA

PUB

BAIRRO DA GRANJA FESTEJOU O S. PEDRO

FOTO: RESTAURADORES DA GRANJA

Depois das festas de Santo António e de S. João, foi a vez do bairro da Granja homenagear o S. Pedro, a 28 e 29 de junho.

Os dois dias de festa popular tiveram, uma vez mais, organização do grupo Restauradores da Granja. Na sexta-feira, uma arruada pelo Grupo de Bombos da ARCO, de Santo Ovídio, deu início à festa, com a inauguração da tradicional cascata, com o concerto da banda fafense "The Pende" a garantir a animação noite dentro. O sábado foi de missa em homenagem a S. Pedro e sócios falecidos, seguida de uma procissão com a imagem de S. Pedro acompanhada pela Fanfarra dos Escuteiros de Estorãos.

No arraial não faltou a típica sardinha assada, o caldo verde e bom vinho, ao som dos Bandaneia.

"S. Pedro brindou-nos com uma noite agradável, onde a animação foi uma constante. O público presenteou-nos com uma enchente, ajudou à festa e visitou a cascata", relatou o grupo.

NATACHA CUNHA

MARCHAS DE S. JOÃO RECRIARAM ANOS 60 DA FÁBRICA DO FERRO

A folia do S. João, com a tradicional cascata e o cheiro a sardinha assada, voltou a invadir o Bairro da Fábrica do Ferro.

Este ano, a recriação dos anos 60 da Fábrica de Ferro deu mote às marchas populares, que encheram o bairro de cor e animação, com o desfile dançante de cerca de 100 elementos, entre organização, músicos e marchantes de todas as idades. A homenagem levou os visitantes a recordarem memórias da fábrica e das suas gentes, que marcaram o bairro, não esquecendo o som característico que chamava os trabalhadores e a imponente chaminé.

Segundo os Leões do Ferro, esta marcha foi "das mais concorridas de sempre, porque a extinta fábrica ainda é tema que anima imensos corações", em tempos uma das maiores da Península Ibérica, nos tempos áureos com cerca de 2.000 funcionários. A madrinha Adelaide Ferreira e o autor do hino Nelson Fafe foram também relembrados.

NATACHA CUNHA

PUB

CASA DECOR
TUDO PARA A SUA CASA

COPO TIPO FRASCO
COPO CAIPIRINHA
PRATO FRANCESINHA EM BARRO
PRATO FRANCESINHA GRÊS BRANCO | MOSTARDA
DESDE 2,50€
PRATO TIPO HOTEL
TALHER HOTEL
COPO DE GIN 1,30€
GRELHA DESDE 0,35€

- Cutelarias
- Loiças
- Peças de decoração (interior e exterior)
- Utilidades
- Prendinhas
- Preços especiais para empresas e instituições

CASA-DECOR@SAPO.PT
(TLF)253 088 688
Rua Dr. José Summavielle Soares, Nº22, 4820-253 Fafe

LIVRO SOLIDÁRIO "O GUERREIRO BRIAN" LANÇADO EM QUINCHÃES

O Salão Paroquial de Quinchães encheu-se de amizade e solidariedade, a 7 de julho, para assistir à apresentação do livro solidário "O Guerreiro Brian".

O livro é apoiado pela Junta de Freguesia de Quinchães e pelo Agrupamento de Escolas de Fafe, e conta com a colaboração do Lions Clube de Fafe.

A ideia nasceu na Escola Secundária de Fafe, no âmbito de um projeto da disciplina de Literatura Portuguesa, lecionada pelo professor Carlos Afonso, que impulsionou a aluna Inês Silva, prima do Brian, e mais quatro colegas.

A obra é composta por desenhos e textos escritos "com o coração e alma" por vários alunos e professores do Agrupamento de Escolas de Fafe, vários poetas de Fafe, do Centro Social da Paróquia de Silvares S. Martinho, da Escola EB da Serrinha-Quinchães, do Agrupamento de Escolas Prof. Carlos Teixeira, o Padre Luís Baeta, pároco de Quinchães, e muitos outros amigos do menino, que partilham palavras de esperança e alegria.

A capa é de Sandra Baeta e o prefácio assinado por Pedro Mota, presidente da Junta de Quinchães.

Depois de «O Sítio onde moram as cores do Arco-Íris», a favor do Lar da Criança de Revelhe, e do livro «Criar Laços», a favor da COOPFAFE, «O Guerreiro Brian» é o terceiro livro solidário editado pelo Movimento Sentir o Coração.

As receitas revertem a favor da família do Brian, tendo em vista a realização de tratamentos específicos no estrangeiro. Recorde-se que o menino foi aos seis meses diagnosticado com a doença ataxia cerebral congénita, que lhe compromete o desenvolvimento motor e cognitivo, limitando a sua força muscular, equilíbrio e o atraso psicomotor.

NATACHA CUNHA

ANA PAULA PEREIRA REALIZA SONHO COM LANÇAMENTO DO PRIMEIRO LIVRO 'A MANIA DOS 7'

FOTO: CORDEL D'PRATA

A escritora fafense Ana Paula Pereira lançou o seu primeiro livro, 'A Mania dos 7'.

A Casa de Docim acolheu a apresentação da obra, num momento que diz ter sido mágico, ao reunir perto de 150 amigos e familiares que quiseram marcar presença na "concretização de um sonho".

"Foi um momento muito feliz, mas também o é agora quando me dizem que já leram a história e que gostaram. A minha mãe diz que o que a deixa mais feliz não é só o facto de eu concretizar o sonho de lançar um livro, mas o de ver tanta gente a apoiar-me", afirma.

O livro didático infantil conta a história de Gustavo, um menino que tinha sete anos, estava prestes a fazer oito, mas que não os queria fazer. Tudo porque o avó lhe tinha dito que sete era um número mágico desde os tempos antigos.

Ao Expresso de Fafe, a escritora conta que a inspiração surgiu de várias histórias que tinha por hábito inventar e contar aos irmãos, sobrinhos e à filha e resolveu passar para escrito.

"Um dia a minha filha viu no facebook o concurso "Somos mais que histórias", lançado pela Cordel d'Prata que dava como prémio a edição de um livro com 50 novos autores. Motivou-me e eu concorri. Passado um mês, recebi um email a dizer que não tinha sido selecionada, fiquei muito triste. Passados 15 dias recebi um outro email a dizer que apesar de não ter sido selecionada, queriam editar a minha história num livro só meu. Tinha-se fechado uma janela mas acabava de abrir-se um portão, aceitei a proposta", conta.

Assumindo o "bichinho da escrita", Ana Paula Pereira confessa que está já a trabalhar num novo livro, um romance que espera ver publicado no próximo ano.

NATACHA CUNHA

ESCRITORES FAFENSES NA FEIRA DO LIVRO DE BRAGA

NATACHA CUNHA

A Feira do Livro de Braga, que decorre até 14 de julho, tem sido palco de apresentação de vários livros de escritores fafenses, e outros com a chancela da editora Labirinto, como a revista de poesia, ensaio e crítica 'Cintilações'.

Artur Coimbra esteve presente com "Palavras à Procura de Voz", obra apresentada por César Freitas, que assina o prefácio. Também Leonor Castro marca presença no evento bracarense, promovendo a obra poética "Que te diriam as gaivotas".

DIANA DURÃES NO MUNDIAL DE NATAÇÃO NA COREIA DO SUL

FOTO: FPN

A atleta fafense Diana Durães está entre os quinze convocados para representar a Seleção Nacional no Mundial de Natação, que decorre em Gwangju, na Coreia do Sul, de 21 a 28 de julho.

A nadadora vai competir na vertente de natação pura, nos 400 livres, 800 livres e 1500 livres.

Este é o regresso de Diana Durães às competições, depois de dois meses de recuperação de uma lesão no ombro.

Antes da competição, a atleta cumpre um estágio de preparação, em Macau, de 10 a 18 de julho.

ACADEMIA DE DANÇA NUN'ÁLVARES ALCANÇA 4º LUGAR NO CAMPEONATO DO MUNDO

A Academia de Dança Nun'Álvares (ADN) marcou presença nas finais do 'Dance World Cup', o Campeonato do Mundo de Dança, que este ano teve lugar em Braga, com mais de 6.000 participantes, oriundos de mais de 51 países.

Recorde-se que a ADN teve a possibilidade de subir a palco, no maior campeonato do mundo, devido aos resultados alcançados nas finais nacionais, nas quais se sagraram campeões em várias categorias. Presente com cinco equipas, em representação das cores de Portugal — Fafe, Felgueiras e Braga —, a ADN terminou a competição sem medalhas, mas com orgulho da sua prestação e o sentimento de que o resultado "não correspondeu ao que foi feito pelos atletas", que demonstraram "esforço e grande qualidade em palco", protagonizando "belíssimas performances".

"O 4º lugar alcançado a duas décimas do pódio — ADN Portugal com 91,5% de zero a 100%, para 91,7% da Africa do Sul medalhado com o bronze — acabou por deixar um sentimento agridoce, mas de extremo orgulho pelo que foi vivido numa competição onde constam os campeões de 51 países", referem, em comunicado.

FOTO: CM MONTALEGRE
FOTO: ADN

"Fica a nota do que foi presenciado pelos demais: uma alegria em palco contagiante, uma força de vontade e de abnegação insuperáveis, uma técnica apurada, uma união inabalável, uma claque incansável e uma felicidade enorme pelo que foi feito", acrescentam, sublinhando que "a ADN vale pelo seu todo". "Desde o atleta ao encarregado de educação, passando pelo responsável de equipa, todos lutaram, todos sentiram e não poderíamos estar mais felizes por isso. Não foram ganhas medalhas mas ganhamos uma familia ainda mais unida e com vontade de voltar mais forte", garantem.

NATACHA CUNHA

FAFE FOI PALCO DA PRIMEIRA PROVA DO CAMPEONATO NACIONAL DE SUPER ENDURO

A A cidade de Fafe acolheu, no sábado, 6 de julho, a primeira prova do calendário 2019 do Campeonato Nacional Super Enduro.

A organização esteve a cargo dos Restauradores da Granja, em parceria com o Município de Fafe e sob a égide da Federação de Motociclismo de Portugal.

A prova foi disputada numa pista criada para o efeito, pelo grupo fafense, junto ao pavilhão multiusos, que desafiou os pilotos das categorias do campeonato (Prestige e Open) e também da classe Hobby, com vários obstáculos ao longo dos 350 metros de traçado a proporcionarem espetáculo ao público que assistia.

Diogo Vieira foi o grande vencedor, triunfando nas três finais da classe Prestige, começando assim da melhor forma a defesa do título de campeão nacional.

O campeonato segue agora para Mação, a 27 de julho.

NATACHA CUNHA

AD FAFE PREPARA NOVA ÉPOCA COM PLANTEL E EQUIPA TÉCNICA RENOVADOS

A Associação Desportiva de Fafe realiza esta quarta-feira, 10 de julho, o primeiro treino oficial da época 2019/20, que irá disputar na série A do Campeonato de Portugal.

Ricardo Silva, que nos últimos quatro anos passou pelo Pedras Salgadas e pelo Felgueiras, sucede a Álvaro Pacheco como treinador principal. A equipa técnica fica completa com os treinadores adjuntos Nuno Fonseca, Filipe Moreira e Luís Carlos.

Numa primeira entrevista à AD Fafe TV, o novo treinador avançou que foi "a ambição natural [de lutar pelos primeiros lugares]" que o fez vir para Fafe. O técnico disse ver nos Justiceiros um clube que esteve numa liga profissional, caiu, mas está "a tentar preparar-se para quando chegar, chegar de forma sustentada e não mais cair".

Para a próxima época, o novo treinador disse prever uma série A muito competitiva e equilibrada, à semelhança dos anos anteriores, sobretudo nos últimos dois.

O treinador deixou uma primeira mensagem aos adeptos fafenses, mostrando certezas de que o Fafe "se não é o melhor clube do Campeonato de Portugal, está entre os melhores".

"Um clube mede-se pela expressão dos seus adeptos, e os fafenses, pelo que tenho visto como adversário, são de uma força tremenda. Jogar em Fafe não é fácil, treinar em Fafe também não o é, pela exigência dos seus adeptos, que também de outro ponto de vista são uma força muito grande, e é isso que a gente quer", concluiu.

Nos últimos dias, a AD Fafe anunciou como reforços o guarda-redes Pedro Freitas (ex-Pedras Salgadas), os defesas Prince (ex-Valadares Gaia) e Carlos Freitas (ex-Pedras Salgadas), os médios Alberto Fernandes (ex-U. Torcatense), Helinho (ex-União Leiria), Ruben Marques (ex-Oriental) e Ben Traoré (ex-Tirsense), os avançados Jussane (ex-Amora), Bruno Henricky (ex-Vasco da Gama) e o regresso de Nei (ex-AR S. Martinho).

Entre as renovações estão Fred Fangueiro, Paulo Monteiro, André Alves, Tiago Nogueira, Chico, Zé Oliveira e Ferrinho.

NATACHA CUNHA

Adversários da AD Fafe para a época 2019/2020:

ESCOLA SECUNDÁRIA DE FAFE É CAMPEÃ NACIONAL DE DESPORTO ESCOLAR

NATACHA CUNHA

A equipa de futsal feminino da Escola Secundária de Fafe sagrou-se Campeã Nacional de Desporto Escolar, no escalão juvenis, nos campeonatos nacionais que decorreram de 31 de maio a 2 de junho, em Elvas.

Após se ter sagrado campeã regional, a equipa fafense fez o pleno no campeonato nacional, vencendo os três jogos disputados, frente às equipas da Escola Básica e Secundária Prof. Mendes dos Remédios, de Nisa (5-2), da Escola Básica e Secundária Francisco Simões, de Almada (2-1), e da Escola Secundária José Estevão, de Aveiro (4-2).

CADETES:

"TUBARÕES AMARELOS" DE OURO VENCEM 11 PROVAS DO TORREGRI 3

Os "tubarões amarelos" da Associação Desportiva de Fafe estiveram em destaque no Torregri 3 de Cadetes A, prova da Associação de Natação do Norte de Portugal (ANNP), que teve lugar na piscina do Fluvial Portuense.

A secção de natação da AD Fafe, que se fez representar por 17 "tubarões amarelos", venceu onze das catorze provas em que participou. Os fafenses dominaram a classificação final, com Maria João Martins a conquistar o primeiro lugar feminino e António Miguel Costa o primeiro lugar masculino, seguido do também fafense Pedro Miguel Pinto.

Em comunicado, o treinador Miguel Mota destaca o grande ano conseguido por estes nadadores: "A AD Fafe Natação tem sido uma referência na formação de nadadores ao longo dos anos, e este ano não foi exceção, foram muitos os títulos coletivos e individuais alcançados na época, mas tudo isto só é conseguido com centenas de horas de treino e centenas de quilómetros de água".

"Há muita dedicação dos treinadores, mas são os nadadores os principais responsáveis por estes excelentes resultados, são eles que se dedicam diariamente ao treino, cheios de vontade e garra para representarem as cores da AD Fafe", conclui.

NATACHA CUNHA

ESCOLA MONTELONGO CONQUISTA 3º LUGAR NOS NACIONAIS DE DESPORTO ESCOLAR

NATACHA CUNHA

A equipa de futsal feminino, do escalão iniciados, do Agrupamento de Escolas de Montelongo, conquistou o 3º lugar no Campeonato Nacional de Desporto Escolar, que decorreu de 28 a 30 de junho, em Setúbal, com a participação das equipas apuradas nas regionais, de Braga, Lisboa, Algarve, Alto Alentejo e Vila Real.

As alunas fafenses venceram os dois jogos da série B, frente à EB Gafanha da Encarnação (5-4) e à EB Frei Manuel Cardoso (1-2), perdendo apenas na final ante a ES Morgado Mateus (7-2) e o Colégio Moderno (3-5), o que resultou na conquista do 3º lugar nacional.

PUB
JORGE PINHEIRO Automóveis
253 592 470
Confiança e Compromisso
- Mecânica
- Chapa e Pintura
- Ar condicionado
- Pneus
- Rent-a-car
- Multimarcas
CITROËN
ARÕES - FAFE

NOVOS GRAFFITIS NO PARQUE DA CIDADE PRESTAM TRIBUTO À INFÂNCIA, À NATUREZA E À VIDA

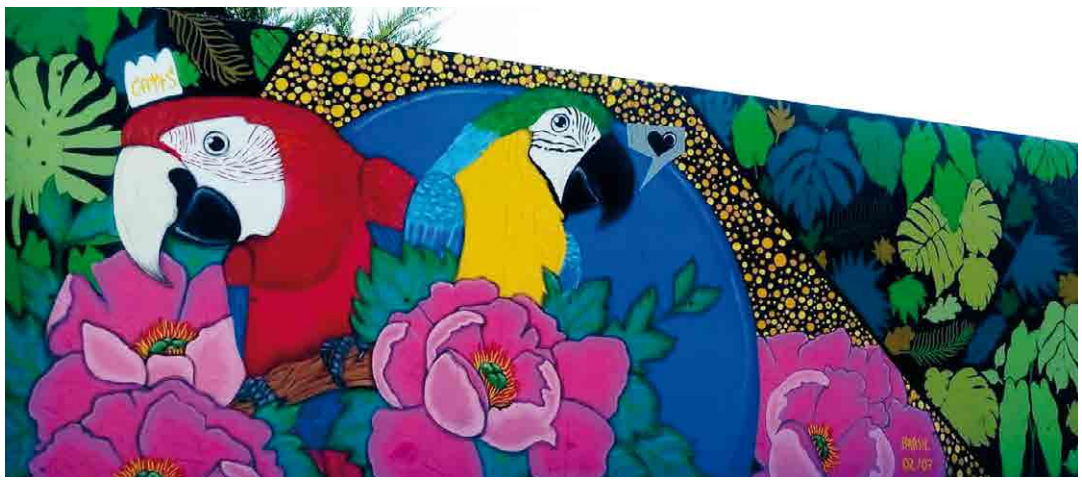

A "galeria a céu aberto" do Parque da Cidade de Fafe está mais colorida, com os graffitis de dois novos artistas — o brasileiro Carlos Silva e o mexicano Hech Uno — no âmbito da quinta edição das Residências Artísticas do projeto Café Cultural.

Carlos Silva revela ter-se inspirado na cidade de Fafe, com a representação do cisne do Jardim do Calvário, entre outros elementos da natureza, como papoilas, petúnias, amores perfeitos e mimosas. Da arte deste graffiter nasceu também um espaço especialmente dedicado às crianças, que diz ser marca do seu trabalho. "Tem uma pegada mais infantil, que eu acho que toca. Todo o adulto tem algo de criança dentro de si. Com a arte infantil consigo abranger todo o público", defendeu.

O mexicano Hech Uno confessou ter bebido inspiração do próprio local, "um jardim com muitas aves, onde se estendem um par de mãos amigas, que simbolizam a liberdade como fonte de vida".

Na apresentação dos novos murais, o vereador da Cultura da Câmara de Fafe, Pompeu Martins, revelou-se satisfeito pelo projeto, que considera "engrandecer a imagem e a cultura da cidade". "É seguramente a maior galeria do Minho a céu aberto de arte urbana. Já começámos a ter noção de que pessoas de fora vêm cá propositadamente para ver estes graffitis. É um chamativo do plano cultural e esperamos também do plano turístico", afirmou. Para o vereador, o parque da cidade é já "património cultural", reunindo trabalhos de vários artistas, que o Município de Fafe pretende compilar em catálogo assim que seja concluída aquela envolvente.

Vicente Coda, curador do projeto, avançou que no final de julho serão já apresentados novos graffitis, dos artistas Clara Leff e Celso Campos, do Brasil, fruto de mais uma residência artística. Para setembro, espera-se outro momento de arte urbana, que irá "fechar este ciclo, partindo já para a zona do pavilhão multiusos e outros pontos do parque da cidade". "São quase 500 metros de murais pintados. É um orgulho para todos nós", concluiu.

NATACHA CUNHA

PUB
PETRO BASTO
Distribuição de combustiveis, pellets e gás ao domicílio
Cabeceiras de Basto - 253 66 1898 | Fafe 960 326 044 | petrobasto@gmail.com
Combustíveis CEPSA Lubrificantes bp Castrol CEPSA Gás Rubis Pellets
ATENDIMENTO PERMANENTE 24H