Come e bebe
restaurante
VENHA SABOREAR
A NOSSA VITELA!!
TEL.: 253 503 403
RUA DA CUMIEIRA
N96 FAFE

Expresso de FAFE

ERA
IMOBILIÁRIA

5 de dezembro 2019

Ano 3 • *Nº* 45 €0, 70 Mensal • *Diretor* Natacha Cunha • *Tlf.* 253 774 139 - *Tlm.* 912 187 262 • *e-mail:* geral@expressodefafe.pt

Acompanhe a atualidade em: **www.expressodefafe.com** — BREVEMENTE

MAGIA DO NATAL CHEGOU À CIDADE

PAG. 4

'EDUCATION ROCKS' LEVA EDUCAÇÃO PELAS ARTES A CRIANÇAS E JOVENS

PAG. 17

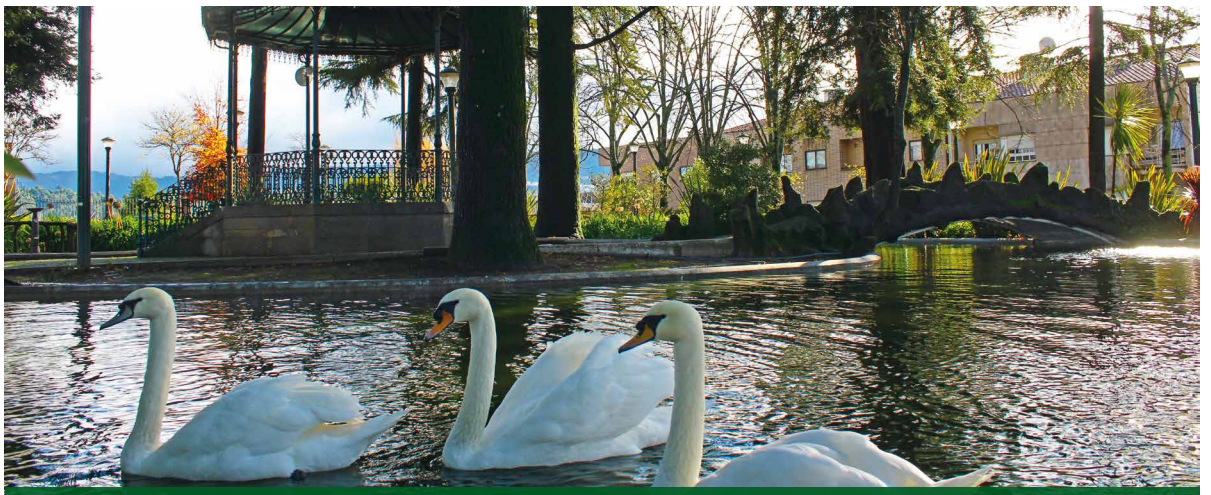

RUBRICA: "*CONTA-SE QUE HÁ MUITO TEMPO...*"

JARDIM DO CALVÁRIO CELEBRA 127º ANIVERSÁRIO

PAG. 13

SOCIEDADE

FAFENSES DOARAM 11,8 TONELADAS DE ALIMENTOS AO BANCO ALIMENTAR

PAG. 6

ECONOMIA

NÓ DE ARÕES DEVERÁ ABRIR AO TRÂNSITO AINDA ESTE ANO

PAG. 9

DESPORTO

DIANA DURÃES NA FINAL DOS EUROPEUS COM RECORDE NACIONAL

PAG. 21

PUB

farmácia moura

Tel. 253 599 473 Rua Montenegro 191 . 4820-280 FAFE

LUÍS NEGRÃO
Assessor Médico da
Fundação Portuguesa de Cardiologia

TAXA DE MORTALIDADE POR DOENÇA CARDIOVASCULAR: DIMINUIÇÃO OU ILUSÃO?

Quando olhamos para os números de mortalidade ficamos muito satisfeitos quando vemos as doenças do aparelho circulatório (DAC) nos últimos anos a diminuir. A diminuir estão também as doenças mais frequentes neste grupo, nomeadamente as Doenças Cerebrovasculares (DCV) e a Doença Isquémica do Coração (DIC).

Portugal está a envelhecer.

A proporção de indivíduos com 65 e mais anos é desde 2001 superior à proporção de indivíduos com menos de 15 anos de idade. Também ficamos orgulhosos por saber que a esperança de vida dos portugueses tem vindo a aumentar. Os homens, à nascença, esperam viver em média até aos 77,8 anos e as mulheres até aos 83,4 anos.

Estes números refletem um esforço de todos os que para ele contribuem. Os médicos que os recebem nas urgências hospitalares e os mantêm vivos a todo o custo. A Medicina Familiar que os acompanha nas Unidades de Saúde e Centros de Saúde, os Enfermeiros os Técnicos na área da saúde. Até os próprios assistentes operacionais e assistentes técnicos que, com a sua dedicação, ajuda e acompanhamento, deixam a mensagem de que os doentes não estão sós e que vale a pena continuar e lutar pela vida. Reconheça-se também que os próprios doentes têm dado ouvidos ao que a Fundação Portuguesa de Cardiologia tem divulgado e tem promovido. Mas será que são todos?

Será que o coração dos portugueses tem estado a melhorar de uma maneira tão boa? Parece que não.

Quando, nas taxas de mortalidade, desagregamos por grupos etários verificamos que a DCV, a DIC e a DCV têm vindo a diminuir graças aos que têm mais de 65 anos. São eles que têm vindo de uma forma sustentada a diminuir as taxas de mortalidade. A mortalidade por doenças do aparelho circulatório e Doença Isquémica do Coração, na geração dos que têm menos de 65 anos, tem vindo a aumentar. A Doença Cerebrovascular (a trombose) apresenta na população com menos de 65 anos uma discreta descida nos últimos anos. O enfarte agudo do miocárdio, ou o que popularmente se designa por ataque cardíaco, tem vindo a aumentar em Portugal.

Ao longo dos seus 40 anos de existência, a missão da Fundação Portuguesa de Cardiologia tem sido a de sensibilizar a população para as várias doenças que afetam o coração e contribuir para reduzir a prevalência destas mesmas doenças. Acreditamos que o nosso papel tem sido fundamental para aumentar a literacia na área da saúde e que todas as iniciativas educacionais que temos vindo a promover ao longo destas quatro décadas tem contribuído para melhorar a qualidade de vida dos portugueses. Simultaneamente, o trabalho desenvolvido ao nível da formação científica, junto de profissionais de saúde, tem permitido colocar Portugal na vanguarda do tratamento das doenças cardiovasculares.

Expresso de FAFE

ASSINATURAS

☐ NORMAL (1 ano) 12€ ☐ EXPRESSO* (2 anos) 20€

NOME: .....

MORADA: .....

CÓDIGO-POSTAL: .....

Envio cheque no valor correspondente a enviar juntamente com este cupão para o jornal Expresso de fafe.

MORADA: AVENIDA DAS FORÇAS ARMADAS, N31 LOJA V, 4820-119 FAFE

ACOMPANHE A ATUALIDADE NAS REDES SOCIAIS

Expresso de FAFE

@expressodefafe

DEZEMBRO

CINE CLUBE DE FAFE

Preço do bilhete: 3€
SALA Manoel de Oliveira

SÁBADO: 21H30
DOMINGO: 15H30 E 21H30

7 e **6** de dezembro
ÓRFÃOS DE BROOKLYN
Classificação: **M/16**
Género: **DRAMA/CRIME**

SÁBADO: 21H30
DOMINGO: 11H00 E 15H30

14 e **15** de dezembro
FROZEN II: O REINO DO GELO
Classificação: **M/6**
Género: **ANIMAÇÃO/AVENTURA**

SÁBADO: 21H30
DOMINGO: 15H30 E 21H30

21 e **22** de dezembro
LAST CHRISTMAS
Classificação: **M/12**
Género: **COMÉDIA DRAMÁTICA**

SÁBADO: 21H30
DOMINGO: 15H30 E 21H30

28 e **29** de dezembro
KNIVES OUT: TODOS SÃO SUSPEITOS
Classificação: **M/12**
Género: **DRAMA, COMÉDIA, POLICIAL**

FICHA TÉCNICA

Propriedade e Edição **Palavras Paralelas, Unip. Lda.** | Capital Social 5000 € - Detentor de mais de 10% do capital social - Samuel Pinto | *Endereço postal* **Expresso de Fafe - Avenida das Forças Armadas, N93 Loja V, 4820-119 Fafe** | *Sede* **Avenida das Forças Armadas, N93 Loja V, 4820-119 Fafe** | *Telemóvel* **912 862 981** | *Tlf* **253 774 139** | *E-mail* **geral@expressodefafe.pt** | *Contribuinte nº* **513 794824** *Registo no ICS nº* **126786** | *Periodicidade* **Mensal** | *Diretor* **Natacha Cunha** (CPJ nº 7082 A) | *Redação* **Avenida das Forças Armadas, N93 Loja V, 4820-119 Fafe** | *E-mail* **geral@expressodefafe.pt** *Jornalista* **Natacha Cunha** (CPJ nº 7082 A) | Colaboradores **Ana Filipa Dias, Frederico Nogueira, Ivo Borges** (CO-435A) | *Paginação* **Palavras Paralelas** | *Impressão* **Publicaciones Tameiga SL - Av. Peinador, 36416 - MOS Vigo** | *Tiragem desta edição* **2000 exemplares** | Estatuto editorial disponível em **www.expressodefafe.pt/estatutos-editoriais**

BOMBEIROS VOLUNTÁRIOS DE FAFE EXPÕEM TRADICIONAL PRESÉPIO DE NATAL

Os Bombeiros Voluntários de Fafe inauguraram, na manhã de 1 de dezembro, o tradicional presépio de Natal, que vem trazer o espírito natalício ao quartel.

O momento contou com a presença do presidente da associação, Pedro Frazão, do comandante da corporação, Paulo Ferreira, e de um grupo de 'pequenos' futuros bombeiros, entre outros elementos de corporação e amigos da família bombeirística.

"Mais uma vez, o Chefe nº 42, Luís Gonçalves, e a bombeira nº 35, Paula Antunes, meteram as mãos à obra e construíram um belíssimo exemplar, que estará patente no parque de viaturas, do quartel dos BVF, junto à Central, até final do próximo mês de janeiro", avançam.

A população está assim convidada a visitar o quartel e a apoiar os BVF, depositando um donativo na tômbola instalada junto ao presépio ou tornando-se sócio da Associação Humanitária dos Bombeiros Voluntários de Fafe.

NATACHA CUNHA

FOTO: IVO BORGES

FOTO: IVO BORGES

BVFAFE LANÇAM CALENDÁRIO SOLIDÁRIO

NATACHA CUNHA

FOTO: IVO BORGES

A Associação Humanitária dos Bombeiros Voluntários de Fafe lançou um calendário solidário, para o ano de 2020.

Os doze meses do ano são ilustrados com fotografias do quartel e da corporação em situações reais de socorro, que têm marcado o dia a dia dos bombeiros no desempenho da sua missão. Para além do retrato do "trabalho dos nossos heróis ao longo dos 365 dias do ano", há também espaço para momentos de celebração, como o aniversário da associação, em abril, ou a participação na procissão em honra de Nossa Senhora de Antime, no mês de julho.

Os calendários podem ser adquiridos na secretaria e central da corporação, e em supermercados aderentes pela mão de jovens bombeiros, cadetes e infantes.

"Ajude-nos a ajudar!", apelam os BVFafe.

PUB

MAGIA DO NATAL ENVOLVE A CIDADE DE FAFE

A cidade de Fafe deixou-se invadir pelo espírito natalício, no sábado, 30 de novembro, com o arranque do programa "Fafe Cidade Natal 2019".

Várias famílias juntaram-se no centro da cidade, para dar as boas vindas ao Pai Natal e assistir à inauguração da iluminação alusiva à época.

O velhinho das barbas brancas, acompanhado pela Mãe Natal, chegou à boleia dos bombeiros de Fafe e foi recebido com muito entusiasmo pelos mais pequenos.

Instalado por estes dias numa casa de madeira, na por esta altura designada "Praça da Fantasia", junto à sede da Associação Empresarial de Fafe, o Pai Natal distribuiu carinho, rebuçados e balões, recebeu cartas e ouviu os pedidos das crianças, que fizeram fila para um retrato natalício para mais tarde recordar.

Nessa mesma tarde, Fafe iluminou-se para receber o Natal. Uma árvore com cerca de 20 metros, complementada com diversas decorações alusivas à época, espalhadas pelas principais ruas e rotundas da cidade, trouxeram à cidade uma cor especial, envolvendo-a num "ambiente mágico".

A Academia de Dança do Grupo Nun'Álvares integrou a animação da tarde, com a performance "As mil cores da árvore de Natal", no Multiusos de Fafe.

A "Praça da Fantasia" será este mês o epicentro da animação de "Fafe Cidade Natal", com atividades para todas as idades.

Esta quarta-feira, mais de 1.000 crianças das várias escolas do concelho foram até ao centro da cidade 'acordar' o Pai Natal, numa divertida e animada.

No fim de semana de 14 e 15 de dezembro, o centro da cidade recebe um Mercado Solidário, pelas associações do concelho.

> Fafe é 'Cidade Natal' até 12 de janeiro

O Mercado de Natal mantém-se como "forte aposta" do programa, de 18 a 22 de dezembro, com a exposição de diversos produtos locais e apresentação de vários espetáculos. Destaque, na manhã de dia 18, para a apresentação do projeto comunitário "A Nossa Coroa de Natal", que desafiou as freguesias a afirmar a sua identidade na decoração de uma coroa alusiva ao Natal.

Durante os cinco dias do Mercado de Natal, o município espera a presença de mais de 1.000 crianças nas várias atividades, que vão desde as oficinas de artes (literatura, pintura, teatro, música, dança) a espetáculos de ilusionismo, malabarismo, música, teatro e dança, bem como sessões de cinema com o tão esperado filme "Frozen 2". Há ainda espaço para o 'Baile de Natal para Todas as Idades', em parceria do Projeto UNIR da Delegação de Fafe da Cruz Vermelha, na tarde do dia 19, e o espetáculo "Pure Imagination", inspirado no filme-musical "Willy Wonka e a Fábrica de Chocolate, pela Orchestra Club.

Os Encontros de Coros, com a participação de vários grupos do concelho, animam o Mercado de Natal na quarta e quinta-feira, a partir das 21h00.

Na manhã de 21 de dezembro, a Praça 25 de Abril recebe o 5º Encontro de Pais Natal, promovido pelos Restauradores da Granja, ARCO – Santo Ovídio, Cercifaf, União Desportiva Amigos da Roda de Quinchães, ARO 27 e Leões do Ferro.

A Orquestra de Fafe encerra o Mercado de Natal, no domingo, a partir das 17h00.

Para 2020, está já agendado o Concerto de Ano Novo da Orquestra do Norte, no Teatro Cinema, a 4 de janeiro; o tradicional Encontro de Reis das Escolas, no Multiusos, dia 10, e o Encontro de Cantadores de Reis das Freguesias, dia 12, com início em vários locais da cidade e final no Multiusos.

"Esperamos que os fafenses gostem e, como à semelhança de outros anos, possam vir até à cidade fazer as suas compras no comércio tradicional, tirar as habituais fotografias e desfrutar do programa de animação que preparámos", afirma o vereador da Cultura, Pompeu Martins, em jeito de convite, convicto de que será uma celebração "alegre e animada".

"A Fafe Cidade Natal é um projeto ganhador e estou certo de que fará com que todos possam partilhar esta quadra de uma forma muito feliz", remata.

NATACHA CUNHA

ASSOCIAÇÃO EMPRESARIAL APELA A COMPRAS NO COMÉRCIO LOCAL

NATACHA CUNHA

A Associação Empresarial de Fafe, parceira do Município de Fafe na organização da "Fafe Cidade Natal", revelou ao Expresso de Fafe estar com "altas expectativas" relativamente à epoca natalícia, reforçando o apelo aos fafenses para que comprem no comércio local.

"No ano passado tivemos uma boa experiência desta parceria mais estreita do que vinha a ser habitual. Revelou-se muito positiva, este ano mantém-se e espero que perdure, porque unidos conseguimos fazer mais e melhor", defendeu José Luís Barros, em representação da Associação Empresarial de Fafe.

A expectativa, sublinhou, é que "as pessoas revejam na nossa cidade uma cidade atrativa, com espírito natalício", este ano com "melhoramentos no que toca às iluminações".

"A cidade está bonita e agradável. Queremos que as pessoas frequentem mais o centro da cidade e façam também as suas compras no comércio tradicional, nos nossos comerciantes, os fafenses que dão vida a esta cidade", concluiu.

PUB

Materiais de Construção

IBEROREBOCO, LDA.

Adega Restaurante

MISTURA NOVA - CONSTRUÇÕES, Lda.

Pó de Canela

PASTELARIA - SNACK BAR - PETISQUEIRA - PIZZARIA

FILIAL 1: AVENIDA DE S. JORGE - FAFE
FILIAL 2: CUMIEIRA - FAFE
FILIAL 3: VILA COVA DA LIXA
FILIAL 4: GUIMARÃES
FILIAL 5: PAREDES
FILIAL 6: VILA DAS AVES
FILIAL 7: MINI PREÇO - FAFE
FILIAL 8: SÃO JOÃO DE PONTE
FILIAL 9: VIZELA
FILIAL 10: MATOSINHOS

solar do arco

restaurante

Olhe

IMOBILIÁRIA

Desejamos aos nossos clientes um Feliz Natal
e um próspero Ano Novo!

JUNTA DE FREGUESIA DE FAFE DISTINGUE MÉRITO FAFENSE

NATACHA CUNHA

A Biblioteca Municipal de Fafe acolhe, sexta-feira, 6 de dezembro, a cerimónia de entrega de 'Medalhas de Mérito da Freguesia de Fafe', promovida pelo segundo ano consecutivo pela Junta de Fafe.

A iniciativa está marcada para as 21h00 e vai distinguir personalidades fafenses que se tenham destacado em diversas áreas — desportivas, culturais e sociais — premiando o esforço, mérito e dedicação daqueles que elevam o nome da freguesia de Fafe.

O presidente Paulo Soares convida todos os fafenses a marcarem presença, numa "festa que é de todos" e que antevê "simples, bonita e cheia de brilho". "Há muita gente de valor nesta freguesia e ainda bem. É algo que nos orgulha imenso", partilha, citado em comunicado.

Recorde-se que, no ano passado, foram quinze os distinguidos, em quinze categorias, numa cerimónia que culminou com o cântico do Hino de Fafe.

FAFENSES DOARAM 11,8 TONELADAS DE ALIMENTOS AO BANCO ALIMENTAR CONTRA A FOME

O Banco Alimentar contra a Fome angariou 11.845 toneladas de alimentos em Fafe, durante a campanha "#Fazes Falta", promovida a 30 de novembro e 1 de dezembro.

Os voluntários estiveram distribuídos por oito superfícies comerciais do concelho, convidando quem foi às compras a partilhar alimentos com quem mais precisa.

"Os portugueses, e os cidadãos do distrito de Braga em particular, responderam com grande generosidade a estes apelos, com a doação de bens alimentares e de tempo", partilham em comunicado.

Segundo a associação, os alimentos angariados vão ser distribuídos às Instituições Privadas de Solidariedade Social previamente selecionadas e acompanhadas ao longo de todo o ano pelo Banco Alimentar de Braga. No concelho de Fafe, os alimentos são distribuídos mensalmente pela COOPfafe, que é responsável pela distribuição mensal do cabaz alimentar, e pelo Centro Social de Medelo.

O Banco Alimentar agradece aos "doadores dos alimentos e voluntários que colaboraram na recolha, transporte, triagem e armazenamento dos produtos doados pelos cidadãos, mas também, e não menos importantes, os vários beneméritos, particulares, empresas e instituições/entidades que, ao longo de todo ano, tornam possível, com a doação de bens e serviços".

A nível distrital, a recolha envolveu cerca de 3.500 voluntários, em 108 supermercados, e resultou em 156 toneladas de alimentos. Em 2018, a delegação de Braga do Banco Alimentar apoiou 64.800 pessoas, com 2.392 toneladas de alimentos.

Até 8 de dezembro, decorre ainda a Campanha de Doação Online - através do site www.alimentestaideia.pt - e a Campanha "Ajuda Vale" - nas lojas das várias cadeias de supermercados e hipermercados, que permite a recolha de alimentos sob a forma de cupões-vale que representam produtos básicos, como o azeite, óleo, leite, salsichas e atum.

NATACHA CUNHA

NOVOS MEMBROS DA CRUZ VERMELHA FAZEM JURAMENTO

A Cruz Vermelha de Fafe realiza na quinta-feira, 7 de dezembro, a cerimónia de Juramento de Compromisso dos novos Membros Associados Ativos — Emergência, na sede da delegação.

Para além do ato solene de juramento de compromisso, a cerimónia, com início marcado pelas 16h00, vai contar com a imposição de condecorações, uma alocução de homenagem ao voluntariado e sobre a efeméride, bem como a habitual leitura dos princípios fundamentais da Cruz Vermelha Portuguesa.

O momento termina com um verde de honra de confraternização.

TREZE CPCJ'S DO DISTRITO UNIRAM-SE EM SARAU SOLIDÁRIO PELOS DIREITOS DAS CRIANÇAS

As Comissões de Proteção de Crianças e Jovens de treze municípios do distrito de Braga uniram-se, na noite de 22 de novembro, num sarau solidário de celebração do 30º aniversário da Convenção Internacional dos Direitos das Crianças.

"Juntos pelos Direitos de TODAS as Crianças" deu mote à iniciativa, no Multiusos de Fafe, que resultou na angariação de 2.750 euros para as crianças de Itoculo, em Moçambique.

O espectáculo contou com a participação de cerca de 400 crianças, dos 3 aos 18 anos, que trouxeram a palco peças musicais, teatro, dança, declamação de poesia e arte circense. O sarau terminou com todas as crianças, CPCJ's e municípios participantes, a cantar o "Hino da CPCJ", com melodia e letra criada pelos alunos e professores Cristina Cunha e Tiago Ferreira da Academia de Música José Atalaya.

No final, Esmeralda Dantas, presidente da CPCJ de Fafe, deixou um agradecimento a todos quantos "encheram o Multiusos de Fafe e tornaram esta noite mágica para todas as crianças presentes".

"Estamos todos de parabéns. Merecemos uma grande salva de palmas", expressou, mostrando-se feliz pelo empenho de todos neste "maravilhoso espetáculo".

Fernanda Almeida, em representação da presidente da Comissão Nacional de Promoção dos Direitos e Proteção dos Direitos e Jovens, disse ser "um orgulho" associar-se a um evento que "é um exemplo de como as crianças têm direito à sua comunidade".

"Treze comissões, treze municípios, uniram-se em prole de um bem maior, que é a solidariedade. Todas as crianças têm o direito a serem crianças e todos os direitos são importantes, por isso bem haja a todos", concluiu.

NATACHA CUNHA

PUB

Na Quinta de Labaçoso encontrará o espaço ideal,
com uma equipa de confiança para realizar a sua festa de sonho.

QUINTA DE LABAÇOSO
EVENTOS

FAÇA A SUA RESERVA

Jantar de Grupo ▪ Aniversários ▪ Casamentos ▪ Serviço de Catering

TLM: 912 345 296
RUA DO CARVALHO DE CIMA - VINHÓS 4820 FAFE

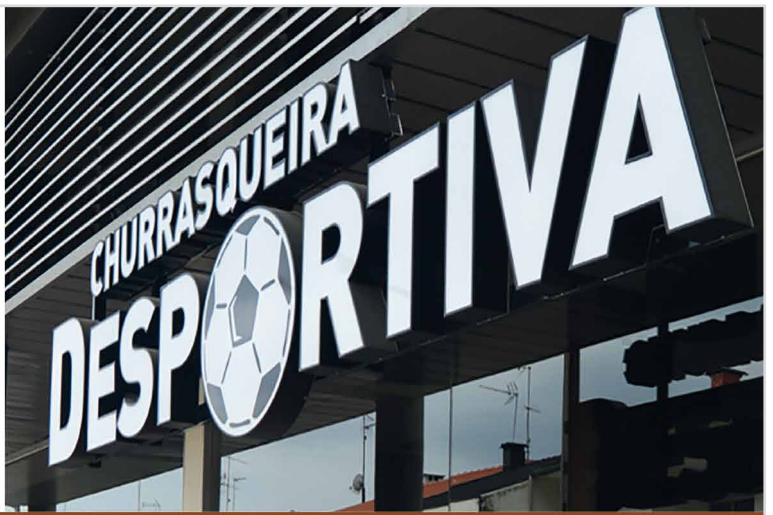

FAÇA A SUA RESERVA PARA **JANTAR DE NATAL**

Churrasqueira
Desportiva

VISITE-NOS

TLM: 253 494 750
R. AQUILINO RIBEIRO 80, 4820-168 FAFE

A equipa da Churrasqueira Desportiva deseja a todos Boas Festas!

TARIFÁRIO DOS RESÍDUOS URBANOS MANTÉM-SE EM 2020

O tarifário do serviço de recolha de resíduos urbanos no concelho de Fafe vai manter-se em 2020, por deliberação unânime do executivo municipal.

O assunto mereceu ainda assim debate em reunião de câmara, com o vereador Antero Barbosa, do Fafe Sempre, a questionar a eficácia na cobrança das tarifas, face a um "número reduzido de faltosos", defendendo que não podem haver injustiças, sendo necessário "enveredar esforços para resolver a situação".

O vereador responsável pelo pelouro, Parcídio Summavielle, reconheceu o problema, assumindo que pode recorrer-se à execução fiscal, "mas não é muito fácil".

Helena Lemos, vereadora do Fafe Sempre, que já titulou o pelouro, reforçou a questão, solicitando o número de clientes e valores em dívida, defendendo ainda uma revisão ao regulamento em 2020, no que diz respeito à divisão de escalões.

BLOCO DE ESQUERDA QUER MEDIDAS PARA TRAVAR POLUIÇÃO NO RIO VIZELA

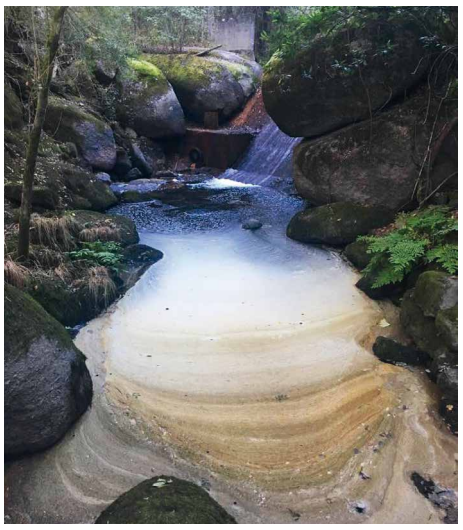

Na sequência de mais um episódio de poluição no Rio Vizela, ocorrida a 17 de novembro, junto à Barragem da Queimadela, em Fafe, o Grupo Parlamentar do Bloco de Esquerda questionou o Governo, para saber que medidas vai tomar para punir os responsáveis pela descarga e para garantir que a situação não se repetirá.

No documento entregue na Assembleia da República, subscrito pelos deputados eleitos pelo circulo eleitoral de Braga, José Maria Cardoso e Alexandra Vieira, o Bloco afirma que "não é aceitável que um rio já fustigado por crimes ambientais, lhe seja acrescentado mais este crime, numa zona de uma importância natural para o concelho de Fafe".

O Bloco de Esquerda considera "urgente a ação de inspeção sobre o acontecido e uma punição exemplar para os responsáveis por este atentado", bem como "garantir uma fiscalização apropriada para que estas descargas não se repitam".

"A existência de uma zona de lazer junto ao rio e parque de campismo levanta a necessidade de monitorizar a qualidade da água do rio, para assegurar que não existe qualquer perigo para a saúde pública", acrescentam os deputados bloquistas.

O Bloco de Esquerda quer, por isso, "conhecer que medidas o Ministério do Ambiente e da Ação Climática assumiu ou vai assumir, eventualmente em articulação com o Município de Fafe para por cobro às descargas poluidoras e garantir a boa qualidade do Rio Vizela".

Novo episódio motiva queixa à GNR

O cidadão de Travassós Gil Soares denunciou, no início de dezembro, um novo episódio de poluição no rio Vizela, que o motivou a apresentar queixa às autoridades.

"Mais uma vez apareceram focos de poluição num dia em que a corrente do rio era forte e nem assim 'apagou' os resíduos", partilhou nas redes sociais, onde tem dado voz à causa.

"Faço-o por amor à minha terra e àquele espaço natural", garante, lamentando que a poluição manche "um espaço natural único e o nosso orgulho fafense".

"Todos temos de ser "Guardiões do Vizela", defende.

VÍTOR TEIXEIRA ELEITO SECRETÁRIO DA COMISSÃO POLÍTICA DISTRITAL DO ALIANÇA

Fafe está representado na direção da distrital de Braga do Partido Aliança, que foi eleita a 23 de novembro.

Vítor Teixeira foi eleito secretário da comissão política distrital ao integrar a lista que que mereceu o voto de "uma esmagadora maioria dos militantes", anunciam em comunicado.

A lista compromete-se a "aproximar o partido das pessoas, consolidando os valores fundadores do partido, Personalismo, liberalismo e Humanismo".

A comissão instaladora do partido avança estar previsto um roteiro pelos 14 concelhos do distrito, "procurando perceber os principais problemas das suas populações, tendo em vista a preparação das autárquicas 2021".

CDU REÚNE ASSINATURAS EM DEFESA DA ESCOLA DO SANTO PARA USO PÚBLICO

A CDU está a reunir assinaturas para entregar à Câmara de Fafe, recomendando que sejam criadas condições para que o edifício da Escola do Santo seja "usado no interesse de todos, preferencialmente por uma instituição pública", e não entregue a uma associação privada.

"Num edifício de todos, um serviço para todos" é o mote da iniciativa da CDU, que sugere que o espaço seja usado para a Conservatória do Registo Civil, Segurança Social, loja do cidadão ou junta de freguesia.

"O edifício da 'Escola do Santo Velho' é propriedade do Município de Fafe. Como tal, deve ser posto ao serviço da sua população", defende a CDU, em comunicado, lamentando que a Câmara de Fafe tenha "intenção de entregar o que é de todos a uma associação privada".

Para a CDU, "um edifício tão bem localizado e com boas instalações não se pode desperdiçar nem entregar ao desbarato", entendendo ser "obrigação da câmara cuidar do que é nosso".

"A intenção demonstrada pela Câmara Municipal em 2008, e agora repetida, para além de mal justificada, nunca foi regulamentada. Não há razões para que um edifício público seja posto ao serviço de uma instituição do ensino privado", consideram.

A CDU avança estar a fazer iniciativas de recolha de assinaturas um pouco por todo o concelho, para além da petição pública online.

Recorde-se que a Escola do Santo foi desativada no final do último ano letivo, com a requalificação do agora designado Centro Educativo Professor Carlos Teixeira, que passou a acolher também alunos do 1º ciclo.

NATACHA CUNHA

NÓ DE ARÕES DEVERÁ ABRIR AO TRÂNSITO AINDA ESTE ANO

O nó de Arões deverá abrir ao trânsito ainda este ano, avançou o presidente da Câmara de Fafe, na assembleia municipal de final de novembro. "Está praticamente pronto. Provavelmente ficará aberto ao trânsito ainda este ano", afirmou.

O edil elencava as obras que se iniciaram no mandato anterior e que estão agora em fase de concretização, no momento de apreciação do Orçamento Municipal de 2020, que foi aprovado por maioria.

Recorde-se que a nova infraestrutura rodoviária, que vai ligar a Zona Industrial de Monte da Pena, de Arões/Golães, à variante da EN 206, que liga Fafe a Guimarães, era uma reivindicação antiga da população e empresários locais. A obra representa um investimento de cerca de dois milhões de euros, suportados pelo município.

No debate do orçamento, o PSD sublinhou a necessidade de agora se desenvolverem as acessibilidades a esta zona industrial, principalmente na parte de Golães, que, entende, foi prejudicada face às acessibilidades da freguesia vizinha.

NATACHA CUNHA

DESEMPREGO SEGUE TENDÊNCIA DE QUEDA EM FAFE

Segundo as últimas estatísticas do Instituto de Emprego e Formação Profissional (IEFP), Fafe registou, no final de outubro, menos 302 desempregados face a igual período de 2018.

Relativamente a setembro último, os dados de outubro revelam também uma queda — ainda que ligeira, de 19 inscritos — o que faz regressar a tendência de descida do desemprego, depois de um ligeiro aumento em agosto e setembro, que quebrou a tendência que se tem verificado ao longo do ano.

No final de outubro último, 1.857 figuravam nas listas de desemprego: 799 homens e 1058 mulheres. A taxa é mais incidente no grupo com o 1º ciclo de ensino básico como nível de escolaridade, e na faixa etária dos 55 ou mais anos, que representa 37% dos desempregados, e ainda no grupo dos 35 aos 54 anos, 34% dos inscritos.

Dos desempregados inscritos no IEFP no final de outubro, 41% está desempregado há mais de um ano e 11% procura o primeiro emprego.

NATACHA CUNHA

PUB

DIAMANTINO LOPES ALERTA PARA ESTADO DE DEGRADAÇÃO DO PALÁCIO DA JUSTIÇA

Diamantino Lopes, presidente da União de Freguesias de Moreira do Rei e Várzea Cova, alertou, em assembleia municipal, para o "estado de degradação" do edifício do Palácio da Justiça de Fafe, denunciando que se verificam "no interior grandes infiltrações de água, e o exterior está desolador".

"Está a atingir um estado de degradação muito grande. Sabemos que esta competência não é da câmara, é do Ministério da Justiça, mas o apelo faço ao senhor presidente da câmara é para que junto do Governo faça as diligências necessárias, para que, com a urgência possível, se façam as obras que lá se impõem", vincou.

O deputado municipal lembrou que o Tribunal de Fafe sofreu em 2014 uma "sangria em termos de competências por força da reforma do mapa judiciário", mas "devido ao empenhamento e persistência do presidente da câmara", foi possível em 2017 instalar em Fafe o Juízo de Família e Menores, com área de competência territorial dos Municípios de Fafe, Cabeceiras de Basto e Celorico de Basto, abrangendo uma população de cerca de 90 mil pessoas.

"Isto mais justifica estas obras", sustentou, dizendo-se convencido de que "com o empenhamento de Raul Cunha e o apoio da delegação da Ordem dos Advogados, também atenta a esta necessidade, será possível fazer as obras brevemente".

"Antes que se chegue a um estado mais caótico do edifício", apelou.

Em resposta à intervenção, o presidente da Câmara de Fafe lembrou que "foi para não deixar fugir a oportunidade" do tribunal "voltar a ter a importância e volume de processos que já teve", que o Juízo de Família e Menores foi instalado em "instalações precárias, reduzidas e provisórias".

Recorde-se que a Secretária de Estado Adjunta e da Justiça reconheceu, à data, em visita às instalações, a necessidade de mais espaço e melhores condições, garantindo que as obras não seriam esquecidas.

Registo Civil saiu, mas obras não avançaram.

O Registo Civil saiu do edifício, para "dar condições para que se fizessem obras de adaptação para o tribunal funcionar com mais dignidade", frisa o autarca, mas as obras "não avançaram".

"Soube há pouco tempo que as obras , que seriam para arrancar em contínuo — o registo saía e as obras aconteceriam para que a Família e Menores ocupasse todo o primeiro piso — não aconteceram. Entretanto houve eleições e mudaram os protagonistas do Governo. Temos de retomar o dossier, porque não faz sentido ter tirado o Registo Civil e a obra não arrancar. Então deixava-se estar, que estaria provavelmente melhor do que está agora", reconheceu, avançando que vai solicitar uma audiência com o Governo para retomar os trabalhos.

NATACHA CUNHA

PSD DIZ QUE CEMITÉRIO DE FAFE "ESTÁ AO ABANDONO"

NATACHA CUNHA

O deputado municipal do PSD, Francisco Pinto, trouxe o estado do Cemitério Municipal de Fafe a tema da assembleia.

"É uma vergonha. Está ao abandono", criticou o deputado social democrata.

Em resposta, o presidente da Câmara de Fafe disse não lhe "parecer que esteja tão degradado quanto isso", mas reconheceu que "não tem sido possível dotar o cemitério de um funcionário permanente".

Recorde-se que a questão já tinha sido levantada pelo vereador do PSD, José Baptista, que em setembro alertou para a situação "limite" daquela infraestrutura.

Na ocasião, o vereador, que já tutelou o pelouro do cemitério, frisou a necessidade de se pensar, a médio prazo, na futura gestão do espaço. Raul Cunha disse ter em cima da mesa todas as hipóteses: reforço do pessoal, concessionar o cemitério ou colocar a gestão na junta de freguesia através de um protocolo.

FAFE SEMPRE PEDE SIMPLIFICAÇÃO DO PROCESSO DE ATRIBUIÇÃO DE CABAZES DE NATAL

João Castro, deputado municipal do Fafe Sempre, defendeu, na última reunião de assembleia, a alteração do regulamento de atribuição de cabazes de Natal, para que "haja uma simplificação" do processo.

Depois de enaltecer a importância dos apoios sociais, que, considera, devem ser valorizados e atribuídos "com critério", o deputado deu conta que várias pessoas têm reclamado da quantidade de 'papéis' necessários. João Castro exemplificou dizendo que o regulamento exige a entrega do comprovativo do domicílio fiscal retirado do Portal das Finanças e, paralelamente, um atestado da junta de freguesia a comprovar esse mesmo domicílio fiscal. "Se conseguirmos reduzir melhor", comentou, apelando à "desburocratização dos serviços".

Em resposta, o presidente da câmara referiu que "ainda não foi possível encontrar um modelo perfeito, mas tem-se procurado dar passos para isso".

"Tem todo o meu apoio no sentido de simplificar o processo. Ainda para mais quando falamos de famílias carenciadas. Vamos rever isso e trazer a assembleia para se pronunciarem", rematou.

PUB

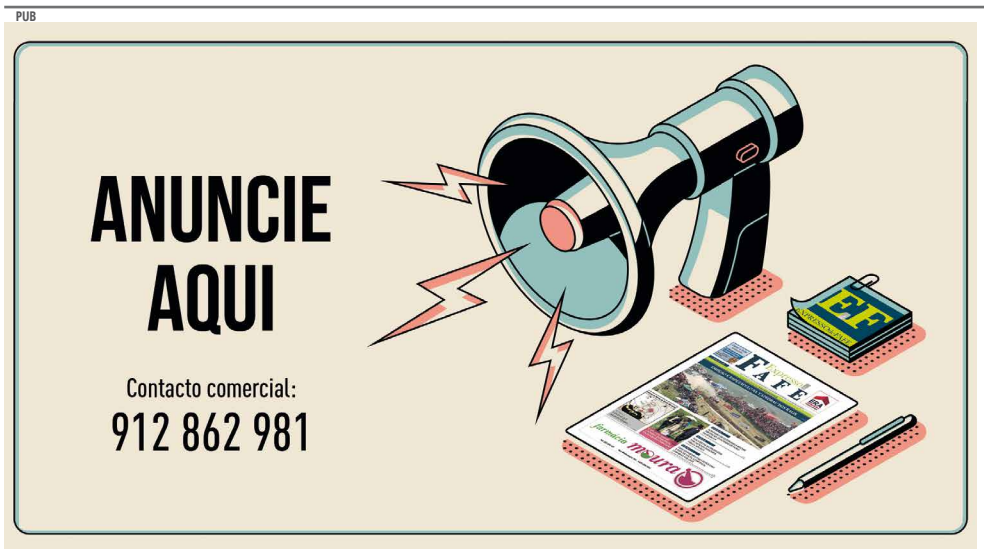

ASSEMBLEIA MUNICIPAL APROVA ORÇAMENTO PARA 2020

Depois de aprovado em reunião de câmara, o orçamento do Município de Fafe para 2020, no valor de 40 milhões de euros, bem como as grandes opções que o orientam, foram aprovados por maioria em assembleia municipal, com 24 abstenções.

Apresentando as linhas gerais do documento, o presidente da câmara assinalou que este mantém "selo de garantia de rigor" e afirma-se como "um orçamento de concretização de um conjunto de obras que se iniciaram no mandato anterior".

O edil destacou a continuação da requalificação do bairro da Cumieira e sua envolvente, a aposta na Zona Industrial de Regadas, a construção do pavilhão desportivo da escola secundária, requalificação do pavilhão municipal, construção dos campos de ténis no parque da cidade, início da construção da piscina municipal e a reconversão e ampliação do armazém da antiga estação rodoviária para uma galeria de exposições, a par com projetos de rede viária e apoio às freguesias.

Quanto ao aumento da despesa do pessoal, disse resultar sobretudo do processo de contratação que está a correr.

Pelo Fafe Sempre, Bruno Oliveira sustentou a abstenção, referindo que o documento alude a "compromissos há muito assumidos", não acautela outros, prevê um agravamento das despesas correntes "embaraçoso no futuro", "privilegia a subsidiodependência e os serviços externos", não "garantindo a melhor distribuição dos recursos".

Duarte Rocha fundamentou a abstenção do PSD, salientando aspetos positivos — como o impulso na Zona Industrial de Regadas, os novos campos de ténis, piscina municipal e obras no estádio —, mas apontando o dedo ao aumento da despesa corrente, considerando "preocupante que consuma 62% do orçamento municipal", defendendo que, para maior equilíbrio, "podia ter baixado outras rubricas, como apoio a associações e organização festas, rubricas algumas que até aumentaram".

NATACHA CUNHA

INTERESSE PÚBLICO MUNICIPAL AINDA POR REGULAMENTAR

A Assembleia Municipal de Fafe apreciou, na última reunião, um pedido de interesse público municipal de uma indústria na Fábrica do Ferro. Apesar de aprovado, o assunto mereceu críticas por falta de um regulamento.

"O PSD tem votado favoravelmente, no entanto friso que, já em outubro 2018, foi proposto regulamentar a atribuição de interesse público. Volvido um ano continuamos no mesmo ponto, nada foi feito", lamentou Duarte Rocha, do PSD.

Também Bruno Oliveira criticou a "inoperância" e "passividade relativamente a este assunto", avançando que o Fafe Sempre vai passar a analisar os pedidos de interesse público caso a caso, dada a falta de um "documento orientativo".

José Ribeiro, presidente da assembleia municipal, elencou o mesmo motivo para manter a sua postura de voto contra. "Pese embora reconheça que este e outros casos serão por ventura merecedores do reconhecimento", anotou, alertando o executivo "para o risco que está a correr de, eventualmente, uma qualquer ação inspetiva poder vir a anular todas as deliberações que já foram tomadas por falta de fundamentação".

"O QUE PODEMOS ESPERAR DE 'FAFE DOS BRASILEIROS'?"

FOTO: CMF

"O que podemos esperar deste executivo relativamente ao 'Fafe dos Brasileiros', no respeito à memória do professor Miguel Monteiro?", que foi quem "assumiu a defesa deste património".

A questão foi levantada pelo deputado municipal Rogério Gonçalves, do Fafe Sempre, recordando que, em agosto de 2005, o Museu da Emigração foi criado, "com objetivos de dimensão nacional, atraindo parceiros no sentido de dar maior sentido a este projeto", mas em 2018 foi anunciado a constituição do "dito museu nacional" em Matosinhos, num projeto de Souto Moura.

"Musealizar e dinamizar culturalmente Fafe parece ter sido neste domínio sol de pouca dura", considerou o deputado, lamentando que no orçamento de 2020 "não haja referência aos museus".

"Decorridos poucos anos, vemos esmorecer ou até mesmo desaparecer uma intenção que seria mais valia para Fafe, enquanto outros concelhos ganharam dimensão nessa área", frisou.

Referindo-se a Fafe como "a cidade mais brasileira de Portugal", o presidente da câmara disse ver a ligação ao Brasil como "um dos pilares da nossa identidade", com "importância do ponto de vista estratégico, turístico, económico e cultural", que "não deve ser esquecido, mas valorizado".

"Não tem sido possível fazer tudo o que gostávamos, mas temos esta ideia de que é preciso, e faz falta, pegar nesta questão de Fafe dos Brasileiros. Já chegámos a pensar criar uma semana luso-brasileira em Fafe que aliasse a vertence económica, cultural e turística, mas não passa ainda de uma ideia", revelou. Quanto ao museu da emigração, disse que "a ideia era criar uma rede de municípios que funcionassem de forma complementar, numa espécie de rota", que "por razões várias não teve sequência", mas garantiu estarem "atentos e a trabalhar nessa área".

O presidente da assembleia, José Ribeiro, defendeu que "Fafe não pode assistir de braços cruzados à morte de um projeto que pode ser uma âncora no desenvolvimento".

NATACHA CUNHA

BREVES
DA ASSEMBLEIA MUNICIPAL

Duarte Rocha
PSD

Felicitando a câmara pela instalação do **posto de abastecimento elétrico** de automóveis, Duarte Rocha quis saber como está a ser controlado o seu uso, já que "está sempre em utilização". Para o deputado, tal é prova de que o equipamento era "uma necessidade mais que evidente", levantando por isso a hipótese de criação de outro posto, noutro local da cidade.

Raul Cunha referiu que não há ainda muita experiência nesta matéria, mas que "a Polícia Municipal pode e deve fiscalizar".

Rogério Gonçalves
FAFE SEMPRE

Elencando o programa lançado pelo Governo para criação de uma nova **rede de creches**, que pretende "alargar a educação à nascença", o deputado Rogério Gonçalves questionou que medidas estão a ser pensadas pelo executivo dirigidas à primeira infância. "A educação é uma das nossas prioridades. Estamos disponíveis para, de braço dado com o Governo, procurar criar condições para uma rede pública de creches", respondeu o edil.

Bruno Oliveira
FAFE SEMPRE

Trazendo a questão da "**acessibilidade para todos**", Bruno Oliveira defendeu uma análise por parte da autarquia dos locais dedicados à mobilidade condicionada, nomeadamente o estacionamento para pessoas com deficiência, que deve facilitar os seus utilizadores. O deputado considera que "o concelho não cumpre a legislação na sua totalidade" nesta matéria. Raul Cunha garante que "Fafe não andou para trás na questão da mobilidade" e tem vindo a retirar "barreiras arquitetónicas".

Armindo Fernandes
PS

Enaltecendo o sucesso do **Festival da Vitela Assada à Moda de Fafe**, realizado em outubro, Armindo Fernandes alertou para a necessidade de aumento da área da restauração do evento, numa próxima edição, face à grande afluência de visitantes.

PARTICIPANTES DE CONFERÊNCIA IBÉRICA SOBRE A BOLOTA VISITARAM CARVALHAL DE FAFE

Cerca de 150 participantes da 3ª Conferência Ibérica sobre a Bolota, que se realizou este ano em Lousada, visitaram o Carvalhal de Fafe, considerada a maior área contínua de carvalhal da Península Ibérica, a convite do Município de Fafe.

Segundo o município, a visita foi preenchida por um programa que durou três horas, iniciando-se com um percurso pedestre através da Pequena Rota dos Caminhos de S. João da Ramalheira, fazendo a ligação entre os lugares de Lagoa e Aboim. A visita incluiu ainda o Museu de Moinho e do Povo de Aboim e o Moinho de Casca de Carvalho. O grupo de visitantes foi recebido pela vereadora do Ambiente, Márcia Barros, e pelo presidente da junta de freguesia de Aboim, Felgueiras, Gontim e Pedraído, José Adelino Gonçalves.

Segundo José Luís Araújo, responsável pela organização do evento, que junta especialistas sobre a bolota de Espanha e Portugal, "para muitos participantes da visita ao Carvalhal de Fafe, este foi o momento alto da conferência".

"Esta visita é o reconhecimento de que a mancha florestal de carvalhos, presente de forma mais relevante no norte do Município de Fafe, é uma área de enorme interesse ambiental, turístico e económico, cujas potencialidades estão ainda por aproveitar na sua plenitude", referiu.

A 3ª Conferência Ibérica sobre a Bolota, que divulga e promove a bolota enquanto alimento humano, abordou também os temas da sustentabilidade e sensibilização ambiental, a defesa e conservação da floresta autóctone e em particular das florestas de carvalhos (Quercus).

Márcia Barros, vereadora do Ambiente do Município de Fafe, que acompanhou a visita, aproveitou a ocasião para reforçar "o esforço e os trabalhos desenvolvidos pelo Município de Fafe para a valorização do Carvalhal e as suas potencialidades que, não se prendem apenas com questões ambientais, mas também com atrativos turísticos e económicos".

"Em março, foi assinado um protocolo entre o Município de Fafe e a Universidade de Trás-os-Montes e Alto Douro que visa este mesmo objetivo da valorização do Carvalhal de Fafe, sensibilizando a população para a importância da floresta autóctone, a promoção da educação ambiental e o desenvolvimento de um plano de conservação e valorização sustentável do ecossistema florestal do Carvalhal de Fafe, enquanto ativo único em termos de paisagem, biodiversidade e turismo, no contexto local, regional e nacional", salientou, em comunicado

NATACHA CUNHA

PUB

JARDIM DO CALVÁRIO

CELEBRA 127º ANIVERSÁRIO

O **Jardim do Calvário**, símbolo maior do romantismo em Fafe, celebra, este mês de dezembro, o seu **127º aniversário.**

Afirmando-se como o mais importante jardim público da cidade, ficou a dever-se ao então presidente da câmara, José Florêncio Soares, e ao ilustre brasileiro fafense comendador Albino de Oliveira Guimarães, que custeou a maioria das obras. Edificado no lugar de Outeiro de Calvário, onde existia uma pequena capela homónima, tomou esse mesmo nome.

Conta-nos o historiador Artur Ferreira Coimbra, no livro"Fafe - A Terra e a Memória", que as obras terão começado nos primeiros meses de 1890.

A inauguração solene do jardim romântico viria a ocorrer a 26 de dezembro de 1892. Mais de vinte anos depois, surgia no local o coreto de ferro forjado, e mais tarde luz elétrica a partir da Central de Santa Rita. Em 1917, chegava da Póvoa de Varzim um barco para o lago, que completava assim o ambiente romântico e bucólico, com a ponte e árvores exóticas importadas a compor o cenário.

Conta-se que, há muito tempo, era "frequentado por burgueses como lugar de convívio, lazer e ócio, comentando as últimas novidades, ouvindo música tocada por bandas nos coretos e assistindo a representações teatrais e ao lançamento de fogo de artifício". 127 anos depois, continua a ser espaço privilegiado de passeio, entretenimento e repouso, com vista para a cidade.

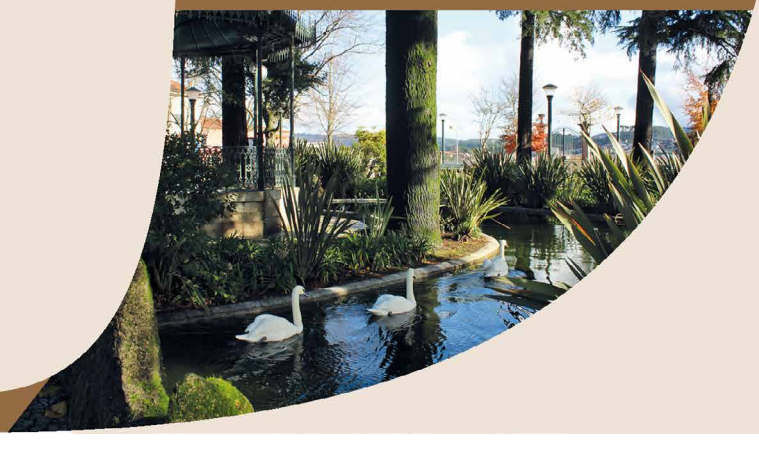

Texto e grafismo: Natacha Cunha

PUB

FREGUESIA DE PAÇOS JÁ TEM ESPAÇO DO CIDADÃO

A freguesia de Paços tem em funcionamento, desde segunda-feira, 2 de novembro, o Espaço do Cidadão, na sede da Junta, depois de, há cerca de dois meses, terem disponibilizado o alargamento de serviços do Ponto CTT - Paços.

O Espaço do Cidadão era uma prioridade da junta de freguesia, que entendia ser "fundamental para reforçar a proximidade junto dos seus cidadãos".

Com este novo serviço, a população pode tratar, de uma forma simples, de assuntos relacionados com várias entidades, como ACT, ADSE, IGAC, DGC,SEF, ISS, CGA, IMT e AMA.

No Espaço do Cidadão são disponibilizados mais de 170 serviços, como renovação da carta de condução, solicitar nova senha ou caderneta predial junto da Autoridade Tributária, registo criminal, apresentar despesas da ADSE, tratar de assuntos relativos a emprego e formação profissional, alterar a morada do cartão do cidadão, solicitar o Cartão Europeu de Seguro de Doença, marcar consultas, entre muitos outros, e, mais recentemente, a renovação do Cartão do Cidadão, que também passou a ser possível nestes espaços.

Para a junta de freguesia, a requalificação e modernização do espaço, que agora agrega Espaço de Cidadão, Ponto CTT, e serviços administrativos da junta, "colocam a freguesia com condições de excelência neste apoio à população".

GNR LANÇA CAMPANHA CONTRA A VIOLÊNCIA DOMÉSTICA

A Guarda Nacional Republicana (GNR) lançou, no Dia Internacional para a Eliminação da Violência contra as Mulheres, 25 de novembro, a campanha nacional de sensibilização #NãoSouUmSaco.

A campanha visa "contribuir para a prevenção e o combate à violência doméstica", através da difusão, em parceria com mais de 150 municípios, desta imagem criada pela Divisão de Comunicação e Relações Públicas da GNR, "intencionalmente forte e impactante", assinala a autoridade, aliada a uma ampla transmissão do apelo à denúncia.

Fafe foi um dos municípios parceiros da iniciativa, com a imagem espalhada em vários pontos da cidade.

"Para além de ser um crime, tantas vezes com consequências fatais, a violência doméstica constitui uma preocupação prioritária da Guarda. Trata-se, pois, de uma iniciativa enquadrada numa estratégia de consciencialização, que visa contribuir para a mudança de comportamentos da sociedade e para a progressiva intolerância social face à violência doméstica, uma vez que este flagelo impõe a adoção de estratégias multissetoriais e de respostas rápidas de múltiplas naturezas", defende a GNR, em comunicado.

NATACHA CUNHA

CERCA DE 800 IDOSOS REÚNEM-SE EM ALMOÇO DE NATAL DA ARPIFAFE

ARPIFAFE
ASSOCIAÇÃO DE REFORMADOS PENSIONISTAS E IDOSOS DE FAFE

O Multiusos de Fafe recebe, no próximo dia 14 de dezembro, o habitual almoço de Natal da Associação de Reformados, Pensionistas e Idosos de Fafe (ARPIFAFE).

A anteceder o almoço, está agendada para o mesmo local uma missa.

José Teixeira, presidente da associação, avança serem esperados cerca de 800 idosos no evento, que será um momenyo de convívio e confraternização entre os associados.

'TECNOLOGIA NA ENGENHARIA' DEU MOTE A 4º ENCONTRO DE ENGENHARIA FAFENSE

O Club Fafense acolheu, na noite de 29 de novembro, o 4º Encontro de Engenharia Fafense, nesta edição sob o tema "Tecnologia na Engenharia".

Dadas as boas vindas, pelo presidente do Club Fafense, Pedro Valente, o representante convidado da delegação de Braga da Ordem dos Engenheiros, Leonel Cunha e Silva, frisou ser um gosto estar em mais um encontro organizado por este grupo, salientando o tema do encontro como de grande interesse na atualidade.

Regina Ramos, Romeu Vieira e Tiago Oliveira compuseram o painel de oradores, estando a moderação da conversa a cargo de João Castilho.

Cada orador trouxe a realidade da sua especialidade — ora a engenharia civil, ora a engenharia têxtil, a engenharia e gestão industrial ou engenharia electrotécnica — para debate, expondo importância da tecnologia em cada um destes ramos, bem como as potencialidades e principais desafios.

O debate fez-se com os cerca de cinquenta engenheiros que estiveram presentes na sala do Club Fafense, revela a organização.

Para finalizar, os djs e engenheiros André Salvador, engenheiro electrotécnico, e Miguel Barros, engenheiro civil, abrilhantaram o encontro, com o Baile da Engenharia.

A organização do 4º Encontro da Engenharia Fafense esteve a cargo dos engenheiros civis Sandra Lapa, Raffaele Sidóni e António José Silva, do engenheiro agronómico Pedro Valente, e do engenheiro informático Joaquim Sampaio.

A iniciativa, que vai já na quarta edição, pretende promover a partilha de conhecimento e o convívio entre participantes.

NATACHA CUNHA

CRIAÇÃO DE PRESÉPIO RECICLADO UNE FREGUESIA DE TRAVASSÓS

"Reciclar e inventar para o nosso jardim inventar" foi o desafio lançado pela Junta de Freguesia de Travassós, para a criação de um presépio de Natal feito a partir de material reciclado.

A iniciativa uniu a comunidade, com a participação da ADT Travassós Running, Guias de Portugal, ACR Travassós, Escola Básica de Travassós, Grupo de Amigos de Travassós e junta de freguesia.

O presépio e a iluminação de Natal, presentes na Casa do Povo da junta de freguesia, foram inaugurados ao anoitecer de 1 de dezembro, enquanto uma menina da freguesia lia uma carta escrita ao menino Jesus, dando conta do desafio:

"Este natal dezenas de pessoas trabalharam para transformar este cantinho num jardim encantado de Natal em Travassós. Juntos fazemos com que muitas coisas pequeninas sejam maiores que estes nossos sonhos".

NATACHA CUNHA

PARÓQUIA RELANÇA CONCURSO DE DESENHO DE NATAL

A Paróquia de Santa Eulália de Fafe volta a lançar, este ano, o concurso de desenho "O Verdadeiro Natal", que desafia crianças, adolescentes, jovens da catequese e escuteiros da paróquia a criar a imagem natalícia que será rosto dos votos de 'Boas Festas e Feliz Ano Novo'.

"Esperança, berço que humaniza" dá mote à edição deste ano do concurso.

O trabalho selecionado será editado em formato postal para entregar às pessoas na quadra natalícia e difundido nos meios digitais da paróquia. A iniciativa procura promover a criatividade e a expressão artística dos mais novos. Segundo o regulamento, os trabalhos devem ser originais, em formato não superior a A4, podendo ser individuais ou coletivos. O júri, composto por quatro elementos, receberá os trabalhos até 18 de dezembro.

DESENHO VENCEDOR DA 1ª EDIÇÃO DO CONCURSO, EM 2018, DA AUTORIA DE CAROLINA NOVAIS MOURA.

D. Jorge Ortiga presente no "Natal em Família"

A IV edição do "Natal em Família", levado a cabo pelo arciprestado de Fafe, vai receber pela primeira vez D. Jorge Ortiga que entregará uma lembrança aos casais que em 2020 fazem 1, 25, 50 ou 60 anos de matrimónio. O sarau está marcado para 27 de dezembro, às 21h00, no Teatro Cinema de Fafe e contará com a presença do grupo Mendigo de Deus, acompanhados pela Irmã Maria Amélia da Costa, uma referência da música católica em Portugal, no concerto musical que preencherá a segunda parte da sessão.

Antes disso, a paróquia celebra a Festa da Padroeira Santa Eulália, a 10 de dezembro, com um concerto, às 21h00, na Igreja Matriz, pela Academia de Música José Atalaya com Música de Câmara, o Coro de Câmara e o Coro de Pais e Amigos.

PUB

PUB

fafe
município
ASSOCIAÇÃO EMPRESARIAL FAFE
CABECEIRAS DE BASTO
CELORICO DE BASTO
2019
Fafe
cidade natal
municipio de fafe
DEZEMBRO
DIA 04 | QUARTA-FEIRA
10h30 VISITA AO PAI NATAL DAS ESCOLAS DE FAFE
Animação de Rua
DIA 14 | SÁBADO
14h30/19h00 Ação Solidária das Associações do Concelho de Fafe
MERCADO DE NATAL SOLIDÁRIO
Animação Musical
Praça 25 de Abril
DIA 15 | DOMINGO
14h30/19h00 Ação Solidária das Associações do Concelho de Fafe
MERCADO DE NATAL SOLIDÁRIO
Animação Musical
Praça 25 de Abril
DIA 18 | QUARTA-FEIRA
10h00 INAUGURAÇÃO DO MERCADO DE NATAL
Inauguração da Exposição das Freguesias "A minha coroa de Natal"
10h00 Uma manhã com #MÚSICA#
O Outro Lado de CATS
Grandes Musicais - Andrew Lloyd Webber
Org. Academia de Música José Atalaya
10h00 Uma manhã com #MÚSICA#
- Instrumentos Musicais
Org. Academia de Música José Atalaya
14h30 Uma Tarde de #TEATRO#
Org. Teatro Vitrine
21h00 Encontro de Coros de Natal
#Postais de Natal#
23h30 Encerramento do Mercado de Natal
DIA 19 | QUINTA-FEIRA
10h00 Uma manhã com #LITERATURA#
"Um Conto de Natal – Charles Dickens"
Org. Biblioteca Municipal de Fafe
14h30 Uma tarde com #DANÇA#
"Um Baile da Natal Para Todas as Idades"
Org. Projeto UNIR – Animação Sócio-Cultural Centros de Convívio Cruz Vermelha Portuguesa – Delegação de Fafe
17h30 Abertura do Mercado de Natal
21h00 Encontro de Coros de Natal
#Postais de Natal#
23h30 Encerramento do Mercado de Natal
DIA 20 | SEXTA-FEIRA
10h00 Uma manhã com #TEATRO#
"Era uma vez ... O Natal"
Org. Oficinas de Teatro Livre
11h00 Uma manhã com #CIRCO#
"Rir com os Palhaços"
Org. Circo Adélio
14h30 Uma Tarde com #ILUSIONISMO#
"Pai Natal: Uma pessoa com poderes fora do comum"
Org. Circo Adélio
15h30 Uma tarde com #PINTURA#
Org. Café-Cultural, Prof. Vicente Coda
17h30 Abertura do Mercado de Natal
21h30 Espetáculo
"Pure Imagination - um concerto de Natal"
Orchestra Club
23h30 Encerramento do Mercado de Natal
DIA 21 | SÁBADO
10h00/13h00 Mercado Bio - Edição Especial de Natal
Praça 25 de Abril
10h00 Abertura do Mercado de Natal
15h00 Uma tarde com #DANÇA#
Org. Escola Bailado de Fafe
19h00 Encerramento do Mercado de Natal
DIA 22 | DOMINGO
14h00 Abertura do Mercado de Natal
14h30 5º ENCONTRO DE PAIS NATAL
DESFILE DE PAIS NATAL
Praça 25 de Abril
Org. Restauradores da Granja
18h00 Uma tarde com #MÚSICA#
Concerto de Encerramento do Mercado de Natal
Orquestra de Fafe
19h00 Encerramento do Mercado de Natal
EXIBIÇÃO DO FILME
FROZEN 2 – O REINO DO GELO
DIA 18 10H00 SESSÃO 01 | 14H30 SESSÃO 02
DIA 19 10H00 SESSÃO 03 | 14H30 SESSÃO 04
DIA 20 10H00 SESSÃO 05 | 14H30 SESSÃO 06
Org. Cineclube de Fafe | Sala Manoel de Oliveira
JANEIRO
DIA 04 | DOMINGO
21h30 Concerto de Ano Novo
ORQUESTRA DO NORTE
Teatro-Cinema
DIA 10 | SEXTA-FEIRA
10h00 ENCONTRO DE REIS DAS ESCOLAS DE FAFE
Multiusos de Fafe
DIA 12 | DOMINGO
15h00 ENCONTRO DE CANTADORES DOS REIS 2020
Ruas da Cidade de Fafe
Final no Multiusos de Fafe

'EDUCATION ROCKS' LEVA EDUCAÇÃO PELAS ARTES A MILHARES DE CRIANÇAS E JOVENS

Tendo a promoção cultural como "pilar" do festival, a organização do 'Rock with Benefits', não quis descurar a educação e decidiu realizar, pelo segundo ano consecutivo, o 'Education Rocks', uma das novidades do festival de 2018.

A iniciativa aposta na componente pedagógica e formativa, com diferentes artistas a sensibilizarem milhares de crianças e jovens fafenses, através da música.

O evento, que o ano passado chegou a 2.500 crianças e jovens, foi nesta edição alargado ao ensino pré-escolar, englobando três projetos pedagógicos: "A Floresta e os Legumes" da Rita Red Shoes, "Amar-te e Respeitar-te" de Jimmy P, e "A Viagem para a Amizade" da Susana Felix, procurando assim chegar a toda a comunidade educativa.

NATACHA CUNHA

FOTO: CMF

FOTO: CMF

"Rita e a Floresta e os Legumes" é um projeto pedagógico de promoção de uma alimentação e estilos de vida saudáveis, dirigido a alunos do 1º ciclo, desenvolvido pela artista musical Rita Redshoes. A dieta mediterrânica, a roda dos alimentos, os alimentos locais e da época, as técnicas culinárias saudáveis e tradicionais e o exercício físico foram algumas das temáticas exploradas pela artista, perante uma plateia repleta de crianças, no pavilhão multiusos de Fafe. Uma história infantil, temas musicados e uma peça de teatro animaram os mais pequenos.

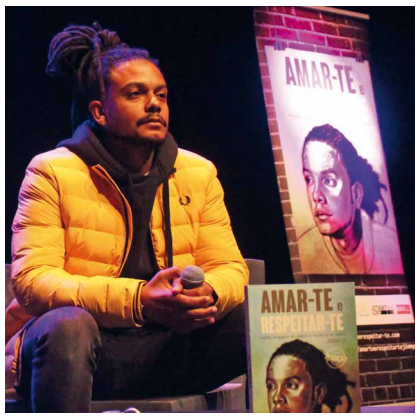

"Amar-te e Respeitar-te" foi o projeto pedagógico de combate à violência no namoro, apresentado pelo músico Jimmy P. O projeto visou capacitar os jovens do 3º ciclo e ensino secundário, com ferramentas de diagnóstico e de prevenção de comportamentos agressivos nas relações de namoro, através de partilha de experiências, teatro e música.

FOTO: CMF

FOTO: CMF

"Viagem para a Amizade!", protagonizado pela cantora Susana Félix, teve como público-alvo os alunos do pré-escolar, transmitindo os princípios da amizade e do companheirismo, do combate ao bullying e da inclusão. O projeto procurou sensibilizar as crianças para a promoção de comportamentos justos e iguais, através da música e uma a narrativa fantasiada.

ROCK WITH BENEFITS VOLTA A ALIAR 'MÚSICA COM CAUSAS'

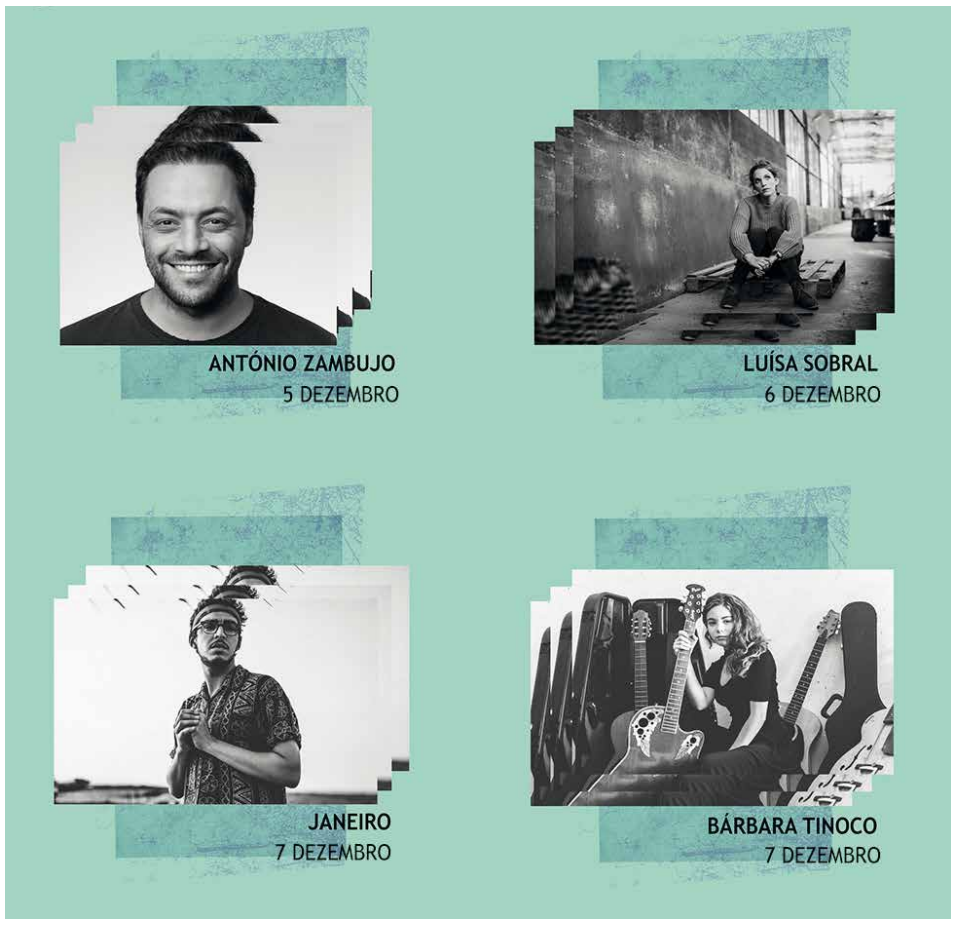

O festival 'Rock with Benefits' está de regresso ao Teatro Cinema de Fafe, de 5 a 7 de dezembro, naquela que promete ser "a maior e melhor edição de sempre", anunciou a organização, a cargo da associação Time to Do.

Nomes consagrados da música são esperados em palco, como António Zambujo, com honras de abertura a 5 de dezembro; Luísa Sobral, no dia 6; terminando com Janeiro e o mais recente sucesso da música portuguesa Bárbara Tinoco, autora de "Antes dela dizer que sim", no dia 7.

O evento segue o mote "Música com Causas" e assume uma vez mais cariz solidário, aliando entretenimento e beneficência.

Nesta 9ª edição, as receitas revertem a favor da Associação de Defesa dos Direitos dos Animais e da Floresta, da Delegação da Cruz Vermelha de Fafe e do jovem fafense Rui, de 21 anos, que foi submetido a um transplante de medula por causa de uma aplasia medular, que não teve os resultados esperados, obrigando-o a receber agora transfusões semanais de glóbulos vermelhos para colmatar a falta de produção própria. Por efeito do transplante, surgiram outras doenças que têm vindo a agravar a recuperação do jovem, que está muito debilitado e precisa de cuidados constantes, sendo acompanhado pela mãe que deixou o seu trabalho para lhe prestar apoio a tempo inteiro, conta a associação, em comunicado.

> ADDAF, Cruz Vermelha e jovem fafense Rui são as causas apoiadas este ano pelo festival.

Nesta edição, o Café Avenida volta a ser espaço parceiro, a que se junta pela primeira vez o Willow's Live Bar, em alternativa ao Arquivo Municipal utilizado o ano passado, para receber e apoiar novas bandas emergentes. El Señor e Jepards jogam em casa, dia 6 e 7, respetivamente, a partir das 23h30 no Café Avenida. A estes juntam-se nomes como Niki Moss e Cosmic Banana, dia 6, Solar Corona e Bonelson, dia 7, todos no Café Avenida. Time for T e Ivy animam o Willow's Live Bar, no dia 7, a partir das 17h00.

Os bilhetes já se encontram à venda na loja interativa de turismo e online através da bilheteira Last2Ticket.

O concerto de António Zambujo está já esgotado.

NATACHA CUNHA

INAUGURADAS NOVAS INSTALAÇÕES DO CANIL MUNICIPAL

As novas instalações de alojamento animal do canil municipal de Fafe foram inauguradas, em novembro.

A obra representa um investimento de cerca de 316 mil euros por parte do Município de Fafe e pretende dar melhores condições aos cerca de 240 animais errantes que lá estão alojados. Segundo a autarquia, as novas instalações têm uma área de 750 m² e dispõem de 40 'boxes', com compartimentos abrigo, zona interior coberta e pátio exterior descoberto.

Na ocasião, Viviana Ramos, presidente da Associação de Defesa dos Animais e Floresta, responsável pela gestão do canil, sublinhou, emocionada, que "a ADDAF não poderia estar mais feliz com este momento". "É um sonho realizado. Foram 13 anos à espera de dar bom alojamento aos nossos cães. Hoje os nossos cães têm dignidade, um espaço com todas as condições, são bem tratados e saudáveis. Estamos muito felizes e agradecidos por este projeto se ter tornado realidade", referiu.

O presidente da Câmara de Fafe também manifestou satisfação, agradecendo a todos os voluntários que colaboram com a ADDAF, pelo seu "esforço e dedicação", e aos que ajudaram à concretização da obra, desde os técnicos da câmara aos decisores políticos, nomeadamente José Baptista, ex-vereador da Proteção Animal, que teve "carinho e preocupação na defesa dos animais" e à vereadora Márcia Barros que "herdou a causa e não a deixou cair".

O edil recordou que a obra partiu do projeto vencedor do Orçamento Participativo de 2016, no valor de 75 mil euros.

"Perante aquele desafio entendemos que era uma oportunidade não de nos limitarmos a comprar novas jaulas, mas que podíamos dar um salto mais longe, criar um espaço com maior dignidade e qualidade, daí avançarmos para este projeto que agora se conclui esta fase", afirmou.

O autarca assinala que ainda há muito trabalho a fazer nestas instalações e garante estarem atentos a oportunidades de financiamento nesta temática da proteção animal.

NATACHA CUNHA

PUB

TEATRO VERSÁTIL APRESENTA COMÉDIA "AI, QUE ME DÓI!"

O 'Teatro Versátil' vai estrear a comédia teatral "Ai, que me Dói!", dia 6 de dezembro, pelas 21h30, no auditório do Grupo Cultural e Desportivo dos Restauradores da Granja.

Segundo o grupo, a peça retrata um dia rotineiro, numa Casa de Saúde, aparentemente normal, quanto "por ironia do destino", se juntam os mais caricatos e irrisórios doentes, que de tudo se queixam e lamentam, menos de uma doença que justificasse a sua consulta, levando à loucura o médico de serviço. "Um dia que promete a normalidade transforma-se numa sucessão dos mais diversos e burlescos acontecimentos naquela casa de saúde", avança o grupo, em jeito de convite.

TEATRO VITRINE ENCERROU FAFENCENA COM "ERA UMA VEZ NO FUTURO..."

O Teatro Vitrine subiu ao palco do Teatro Cinema de Fafe, na noite de 23 de novembro, para apresentar a peça de encerramento da 6ª edição do FAFENCENA, "Era uma vez no futuro...".

O espetáculo, que mereceu muitos aplausos e gargalhadas do público, fez-se com a sala lotada, e em duas sessões.

"Era uma vez no futuro" é uma comédia romântica, que narra a história de um príncipe "garanhão" da Idade Média que se envolve com a princesa do país vizinho. Para tentar corrigir o seu erro, ele entra numa máquina construída pelo seu fiel amigo, o mago do reino de seu pai, que supostamente o fará voltar ao passado. No entanto, a máquina acaba por enviá-lo para o século XXI. Daí em diante, muita loucura e confusão acontecem e o amor acaba por prevalecer.

A noite de estreia da peça foi também de revelação da produção do FAFENCENA 2019 preferida do público fafense. "Foi por esse amor", da Companhia Marinheiro Só, recebeu o troféu dourado.

NATACHA CUNHA

LEÕES DO FERRO CELEBRAM NATAL COM A MAGIA DE 'CINDERELA'

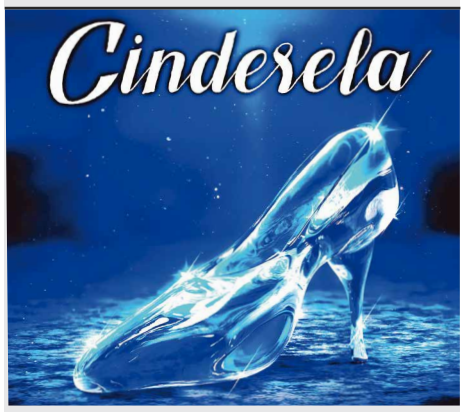

Os Leões do Ferro realizam, a 14 de dezembro, a habitual festa de Natal, este ano com a magia do conto de fadas 'Cinderela'.

A grupo promete trazer a história clássica a palco, num espetáculo de variedades, com música e dança, que conta com o envolvimento de pessoas de todas as idades.

No final, o Pai Natal promete surpreender os mais pequenos.

O espetáculo decorre no Teatro Cinema de Fafe, a partir das 21h30.

Os bilhetes têm o custo de quatro euros e estão à venda no Posto de Turismo.

PUB

NUN'ÁLVARES APRESENTA FESTIVAL DE PATINAGEM ARTÍSTICA

O Pavilhão Multiusos de Fafe recebe, no sábado, 7 de dezembro, o XIX Festival de Patinagem Artística, promovido pela secção de patinagem artística do Grupo Nun'Álvares.

"Sonhar, Acreditar...e Vencer!" dá mote à edição deste ano do festival, que promete ser "uma noite mágica a não perder", avança a organização.

Para além dos atletas da casa, o Nun'Álvares vai contar com a presença de vários clubes de Minho e do norte do país e alguns atletas convidados.

A patinadora Inês Alves, que na presente época fez o pleno — campeã distrital, campeã nacional e campeã da Europa — foi já anunciada como convidada especial. Na disciplina de patinagem livre, chega Catarina Andrade, que na presente época conquistou o 1º lugar no campeonato distrital, o 2º lugar no campeonato nacional, o 5º lugar no campeonato europeu e o 15º lugar no campeonato mundial.

O evento, que integra as comemorações do 87º aniversário do Grupo Nun' Álvares, tem início marcado para as 19h00 e é de entrada livre.

A abrir o espetáculo, o Grupo Nun'Álvares apresenta 'Bohemian Rhapsody". O grupo fafense volta ao palco para representar o 'Ying Yang' e o tema 'Shoes' a fechar a primeira parte. Do programa consta ainda pelas patinadores nunalvaristas "O Ataque das Medusas", "Another One Bites the Dust", "The Show Must Go On" e "I Want to Break Free", entre outros números dos grupos convidados.

NATACHA CUNHA

OPERÁRIO FUTEBOL CLUBE DE ANTIME REALIZOU 1ª GALA LEÕES DE OURO

O Operário Futebol Clube de Antime realizou, a 30 de novembro, a 1ª Gala Leões de Ouro, no auditório da junta de freguesia de Antime.

A cerimónia teve como objetivo "celebrar valores e prática éticas ao longo da temporada de 2018/2019", juntando toda a família do Operário, pais e atletas.

O momento foi de distinção de vários atletas e dirigentes, que se destacaram na última época, bem como de entrega da Bandeira da Ética Desportiva à associação, por parte do IPDJ de Portugal.

Jorge Marinheiro, presidente do OFC Antime, sublinhou os valores da ética, solidaridade, respeito e companheirismo como norteadores do 'espírito Operário'.

Recorde-se que o clube foi certificado pela Federação Portuguesa de Futebol como 'escola de formação', a única do concelho de Fafe.

Presente na gala, o vereador do Desporto da Câmara de Fafe, Pompeu Martins, enalteceu esse feito e a conquista da bandeira, considerando o OFC Antime como "um exemplo para o país", pois com a sua dimensão "conseguiu alcançar o que outros, com outros recursos, não conseguiram". "Agradeço em nome de todos os fafenses pelo trabalho que têm feito, por demonstrarem, desde Antime para o país, como o desporto se pratica com valores", reforçou.

Vítor Dias, do IPDJ Norte, sublinhou a ideia, defendendo que "quem faz as organizações e os territórios são as pessoas" e esta bandeira é motivo de orgulho.

NATACHA CUNHA

PUB

DIANA DURÃES NA FINAL DOS EUROPEUS COM RECORDE NACIONAL

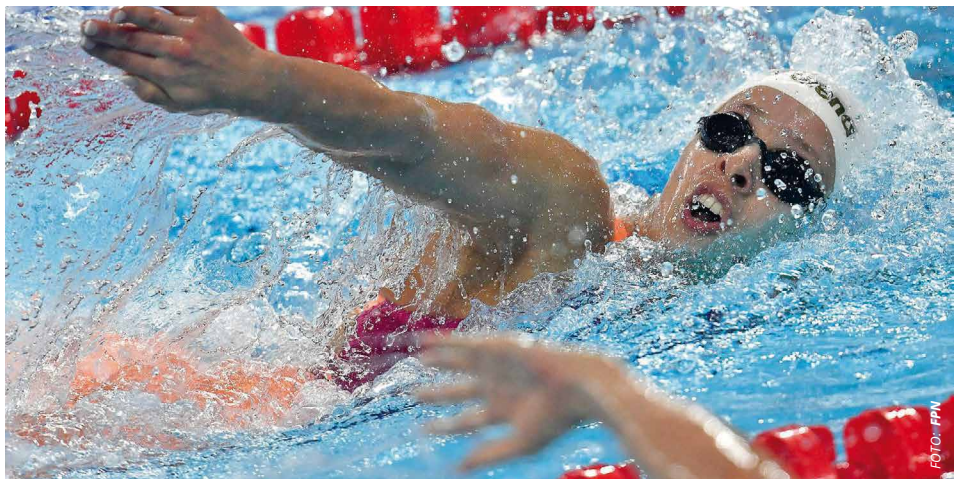
FOTO: FPN

A nadadora fafense Diana Durães bateu o recorde nacional dos 800 livres, com o tempo 8.20,97, retirando mais de dois segundos ao anterior máximo (8.23,23), que já lhe pertencia, registado em dezembro de 2018.

A atleta está a participar no Campeonato da Europa de piscina curta, que decorre em Glasgow, na Escócia, de 4 a 8 dezembro.

Com este recorde nacional, Diana Durães apurou-se para a final da prova dos 800 livres, com o 7.º tempo entre as finalistas. A nadadora compete ainda nos 200 e 400 livres.

"Senti-me bem e confirma-se o meu bom momento de forma com os recordes nacionais hoje, nos 800, e nos 1500, no dia 23 de novembro em Felgueiras. O objetivo era passar à final e isso foi conseguido. Não estava a ligar ao tempo, apenas focada na classificação. Sabia que a prova de eliminatórias seria forte, mas tinha de seguir com elas", afirmou, citada pela Federação Portuguesa de Natação.

O Europeu de Glasgow é o segundo momento competitivo mais importante para os nadadores portugueses integrados na preparação olímpica, assumindo os Jogos Olímpicos de Tóquio o ponto alto da época.

O Europeu de Natação de piscina curta realiza-se de dois em dois anos, e reúne este ano 500 nadadores de toda a Europa em 40 provas na piscina de 25 metros, em cinco dias de provas.

> "Confirma-se o meu bom momento de forma", afirma a nadadora.

A participação no Campeonato da Europa acontece depois da atleta ter batido um novo recorde nacional absoluto nos 1.500 livres, durante os Campeonatos Regionais de Juvenis, Juniores e Seniores da Associação de Natação do Norte de Portugal, que tiveram lugar na Piscina Municipal de Felgueiras.

"Estive três semanas e meia em treino em altitude e sentia-me um pouco cansada. Fiquei surpreendida quando toquei a parede e vi o resultado, mas claro que é sempre bom e motivador", afirmou à BTV.

Já qualificada para os Jogos Olímpicos de Tóquio 2020, nos 1.500 metros, Diana Durães confessa ambicionar chegar mais longe.

"Não quero ficar por aqui, quero também fazer os mínimos nos 400 e nos 800 metros", vincou.

NATACHA CUNHA

NUNO FERNANDES VENCE 32 KM DO 'GERÊS EXTREME MARATHON'

O atleta do Clube de Atletismo de Fafe, Nuno Fernandes, venceu a prova de 32 quilómetros do 'Gerês Extreme Marathon', ao percorrer a distância em duas horas e sete minutos.

O clube fez-se ainda representar por Eusébio Fernandes, que conquistou o terceiro lugar geral na mesma distância. Daniel Costa foi 4º geral e 3º do seu escalão, nos 42km, e Rui Fernandes 9º na geral e 3º do seu escalão, na prova dos 13 km.

"Uma belíssima prova e uns belíssimos resultados dos nossos 4 atletas presentes", partilhou o Clube de Atletismo de Fafe.

MÁRIO CASTRO FECHA 25º ANO DE CARREIRA COM VITÓRIA NO RALI DAS CAMÉLIAS

FOTO: ZOOM

O navegador fafense Mário Castro venceu o Rali das Camélias, em dupla com o piloto Pedro Clarimundo, aos comandos de um Hyundai i20 R5.

"Depois de um ano muito difícil para mim, em que nada correu bem a título desportivo, nada melhor que fechar o ano e os meus 25 anos de carreira com esta vitória", partilhou o navegador nas redes sociais.

A prova foi organizada pelo Clube de Motorismo de Setúbal e teve como palco as estradas de asfalto dos concelhos de Sintra, Mafra e Cascais.

A chuva criou dificuldades aos concorrentes e levou mesmo à anulação da última especial, mas ao longo da prova a dupla vencedora mostrou ser a mais forte.

"Este rali tem de facto troços muito bonitos, mas também muito difíceis, e para complicar ainda mais tudo isto, as condições climatéricas não ajudaram nada. Húmido, chuva intensa, nevoeiro", descreveu Mário Castro.

O navegador fafense felicitou Pedro Clarimundo, que regressou a competição após algum tempo de ausência e que "esteve irrepreensível e a toda a equipa da Racing 4you pelo excelente trabalho que fizeram", considerando que "também eles mereceram muito esta vitória".

"Esta minha participação no rali das Camélias já tinha todos os "condimentos" para ser um rali para mais tarde recordar mas surpreendentemente (ou não) ficará mesmo gravada no meu palmarés", concluiu.

NATACHA CUNHA

GDC DE SERAFÃO ORGANIZOU 1º TRAIL DA CHAFARICA

O Grupo Desportivo e Cultural de Serafão organizou, a 1 de dezembro, o 1º Trail da Chafarica, pelo Trilho de Moinhos, dando a conhecer a freguesia de Agrela e Serafão.

O evento englobou trail de 15 km e caminhada por um percurso de 9km.

Na vertende de trail a classificação por clubes deu vitória aos VimaRunners, com o GDC de Serafão em 2º lugar e o Nós Acreditamos em terceiro.

A prova contou com a participação de cerca de 120 atletas, a que se somaram os participantes da caminhada, num total de mais duzentos inscritos na iniciativa.

5º PASSEIO DE BTT RODA REGADAS JUNTOU 225 PARTICIPANTES

FOTO: RICARDO MOURA

FOTO: TIAGO TEIXEIRA

A secção de ciclismo do Grupo Cultural e Desportivo de Regadas promoveu, a 24 de novembro, o 5º Passeio de BTT Roda Regadas.

O evento contou com a presença de 225 participantes, provenientes de várias localidades, para quem as condições atmosféricas adversas não foram impedimento para o momento de atividade física, mas também convívio e contacto com a natureza.

A partida foi dada no Aquaplay - Play Soccer, onde o representante do grupo, José Lobo, bem como o vereador do Desporto, Pompeu Martins, e a presidente da freguesia de Regadas, Laura Alves, deram as boas vindas. Daí, seguiu-se um percurso de cerca de 35 quilómetros, preparado pela organização para que os participantes desfrutassem dos trilhos da região de Fafe, com passagem por Regadas, Ardegão, Seidões, São Bartolomeu e Borba.

No final, o grupo deixou o agradecimento a todos os participantes, colaboradores e patrocionadores.

'MISTER MAGOO E ZUMBA' TRAZEM 2º LUGAR PARA FAFE

Os cães Serra da Estrela de pelo comprido 'Mister Magoo e Zumba', do fafense Leonel Castro, estiveram em destaque na 26ª Exposição Canina Nacional de Santarém, ao arrecadarem o 2º lugar, na categoria 'Melhor Par da Exposição'.

A dupla concorria entre oito participantes, três também Serra da Estrela e cinco de outras raças. A distinção vem juntar-se a outros prémios que o criador tem somado, num ano de muitas conquistas.

"O Magoo tem-se revelado um excelente exemplar e tem merecido os melhores elogios de criadores conceituados pelas suas características morfológicas", explica.

Estava para ir para os Estados Unidos, mas quis o destino que ficasse por terras fafenses, receando problemas com as políticas de importação de Donald Trump, contou o criador, ao Expresso de Fafe.

Com apenas vinte meses, foi eleito o melhor Serra da Estrela de 2019. Com dez meses, era já campeão júnior no Porto, a exposição mais importante do país. Com um ano, já subia ao pódio das raças portuguesas, marcando, enquanto cachorro, posição entre os 'mais crescidos'. Ganhou todas as exposições enquanto junior e nas últimas tem sido o melhor macho da raça.

Leonel Castro revela-se um criador orgulhoso dos seus animais, que considera elementos da família. "Fiquei muito contente. Os Serra da Estrela são cães com uma personalidade muito própria, temperamento especial e extremamente dóceis", refere.

A beleza de 'Magoo' não passa despercebida e fê-lo capa do relatório e contas 2018 do Clube Português de Canicultura. "Um Estrela, que é uma estrela", graceja.

Em janeiro começa um novo campeonato e o objetivo está já definido: estar entre os três primeiros de raças portuguesas, agora que entra numa fase de maior maturidade.

NATACHA CUNHA

PUB

AD FAFE QUEBRA 'MALAPATA' E SOBE AO 3º LUGAR

FOTO: IVO BORGES

FOTO: IVO BORGES

A Associação Desportiva de Fafe venceu, no domingo, a AD Oliveirense, por uma bola a zero, em jogo relativo à 12ª jornada do Campeonato de Portugal, série A, disputado no Estádio da Ribes, em Famalicão.

Um golo solitário de João Victor, na reta final da partida, permitiu aos Justiceiros 'quebrar a malapata' e vencer numa deslocação tradicionalmente complicada. "Já não é necessário recuar até 2016 para encontrarmos o último triunfo da AD Fafe em casa da AD Oliveirense", frisa o clube.

Com este resultado, a AD Fafe somou a quarta vitória consecutiva a contar para o Campeonato de Portugal e subiu ao 3º lugar da tabela classificativa, com vinte e seis pontos, estando a dois pontos do SC Braga B e a cinco do líder FC Vizela.

Em conferência de imprensa, no final do jogo, o treinador Ricardo Silva quis "dedicar a vitória a dois grandes grupos: ao nosso grupo de trabalho, que faz um trabalho excelente para chegarmos aqui e as coisas correrem bem, e também aos sócios, adeptos e simpatizantes, que foram muitos que estiveram aqui".

"Foi um jogo de grande intensidade. O Fafe é isto, esta alma que metemos dentro de campo, empurrados em largos períodos de jogo pelos nossos adeptos", vincou.

Para o treinador, a sua equipa é a "distinta vencedora do jogo, tanto na primeira como na segunda parte", salientando que mesmo na segunda, que teve períodos mais equilibrados, "as melhores oportunidades criadas por nós".

"Era pouco importante como a vitória ia acontecer, mas foi muito importante por ser um golo do João, um jogador que tem trabalhado muito bem. Mereceu", comentou, sublinhando o "crescimento natural" que toda a equipa tem registado.

"Sabemos que o caminho é este, de evolução, de todos sentirem-se úteis. Quando há esta simbiose, este equilíbrio, fruto também do que temos na bancada, acaba por ditar os resultados positivos, que é só um: a vitória", rematou.

Na próxima jornada, a equipa fafense recebe a equipa do SC Mirandela, no Estádio Municipal de Fafe, 8 de dezembro, pelas 15h00. Segue-se a deslocação ao São Martinho, dia 15, e a receção ao Merelinense, a 21 de dezembro.

NATACHA CUNHA

BANCADA COBERTA NO CAMPO Nº2 DO ESTÁDIO MUNICIPAL

FOTO: AD FAFE

O campo nº 2 do Estádio Municipal de Fafe foi dotado de cobertura na bancada. "Uma obra necessária e que irá garantir mais conforto e qualidade para aqueles que apoiam os nossos jovens justiceiros", avança o clube.

A obra contou com o apoio da Junta de Freguesia de Fafe, a quem o presidente do clube agradeceu por "acreditar neste projeto de formação", uma aposta que diz ser "para continuar". "Queremos apoiar os nossos jovens atletas criando condições para que os seus encarregados possam acompanhar todas estas etapas do seu crescimento pessoal e desportivo", partilhou Jorge Fernandes.

TUBARÕES AMARELOS ASSEGURAM MANUTENÇÃO NOS NACIONAIS DE CLUBES

FOTO: ADF

Os 'tubarões amarelos' da Associação Desportiva de Fafe asseguraram a manutenção no Campeonato Nacional de Clubes da 3.ª Divisão de natação. Os atletas baterem 20 recordes pessoais, em 26 provas disputadas, em Sines.

Os objetivos coletivos foram cumpridos, numa jornada marcada por "muita união, muita garra, muita amizade, respeito por todos e, em especial, pelo clube que representamos", partilhou o coordenador Rui Ribeiro.

No fim de semana anterior, a equipa absoluta de natação do clube tinha conquistado oito pódios, nos Campeonatos Regionais de Juvenis, Juniores e Seniores de piscina curta da Associação de Natação do Norte de Portugal, que decorreram na Piscina Municipal de Felgueiras.

A competição ficou ainda marcada por um "momento simbólico mas histórico", anunciou o clube. A participação da estafeta sénior, constituída por João Freitas, Gonçalo Costa, João Peixoto e Albino Gonçalves, marcou o regresso dos fafenses à competição sénior por equipas, algo que já não acontecia há mais de 15 anos. A última estafeta sénior masculina da ADF datava de 2003 e tinha a curiosidade de contar com o atual treinador, Rui Ribeiro, na sua constituição.

ATLETA DO ANDEBOL CLUBE DE FAFE CHAMADO À SELEÇÃO NACIONAL

O atleta David Teixeira, do Andebol Clube de Fafe, foi chamado pelo selecionador nacional, José Varejão, a integrar a Seleção Nacional de Sub-16, para um estágio e torneio que vai decorrer em Espanha, de 18 a 22 de dezembro.

Segundo o clube, dos 17 atletas convocados, o lateral esquerdo fafense é o único com apenas 14 anos, sendo assim "o benjamim da representação portuguesa".

"Estamos obviamente orgulhosos e desejamos os parabéns ao nosso atleta, extensivos à correspondente equipa técnica e, naturalmente, ao nosso Departamento de Formação", partilhou o ACF.

PUB
JORGE PINHEIRO Automóveis
253 592 470
Confiança e Compromisso
- Mecânica
- Chapa e Pintura
- Ar condicionado
- Pneus
- Rent-a-car
- Multimarcas
CITROËN
ARÕES - FAFE

FAFE CELEBROU O DIA DAS CIDADES EDUCADORAS

O Município de Fafe comemorou, a 29 de novembro, o Dia Internacional das Cidades Educadoras, com diversas iniciativas, este ano sob o mote 'Escutar a cidade para a transformar'.

Nos Paços do Concelho, foi hasteada a Bandeira Cidade Educadora, ao som do Hino Nacional das Cidades Educadoras, interpretado pelos alunos da Academia de Música José Atalaya.

No Salão Nobre, teve lugar uma cerimónia "simples, singela, mas sentida", sublinhou o vereador da Educação, que distinguiu as instituições de ensino do concelho e de cariz social e pedagógico que fizeram parte dos projetos educativos promovidos no concelho e cujo papel é relevante na promoção da educação e cidadania.

O presidente da Câmara de Fafe evocou os princípios e valores da 'Cidade Educadora', rede que Fafe integra "assumindo o compromisso com uma educação inclusiva e de qualidade, assegurando que este direito possa efetivar-se sem discriminação e reforçando o importante trabalho educativo exercido por escolas e famílias."

> Instituições de ensino e de cariz social distinguidas pelo "papel relevante na promoção da educação e cidadania".

"O conceito de cidades educadoras não se limita ao sistema de ensino, é muito mais do que isso. O conceito de 'Fafe Cidade Educadora' é a de que qualquer cidadão, dos mais pequenos aos mais idosos, seja ao mesmo tempo objeto e agente da educação", afirmou o edil, defendendo um projeto "global" que visa criar condições para que Fafe seja "uma cidade onde é bom viver, onde possamos todos conviver em harmonia, paz e com saúde".

A este propósito, Raul Cunha disse estar para arrancar o projeto "Cultura para Todos", que pretende "alargar o conceito de cultura", com investimentos previstos na ordem dos 500 mil euros. Este projeto vem juntar-se a outros projetos educativos desenvolvidos junto da comunidade escolar, que foram elencados pelo vereador da Educação, por "cultivarem princípios e valores que nos fazem mais comunidade".

"Ter ideias para Mudar o Mundo", "Escolas Empreendedoras INAVE", "Litteratus", "Hypatiamat", "Plataforma Mais Cidadania", projeto Rede Bibliotecas Escolares, "Educar com o Coração" em parceria com o Centro de Saúde de Fafe, "Educação Parental", o combate ao absentismo escolar pelo PISEF, o "Projeto Ei" de integração social no Bairro da Cumieira, o "Eco-Escolas", o projeto UNIR com a Cruz Vermelha, o "Projeto Ágora" com a Cercifaf, e a Universidade Sénior mereceram o reconhecimento.

Para assinalar a data, foi ainda apresentada uma exposição de fotografia e distribuídas pelas escolas e outras instituições uma carta com os Princípios e Valores da Cidade Educadora, para alunos e professores refletirem sobre esta temática.

Centenas de alunos do pré escolar, do 1º e 2º ciclo das escolas de Fafe tiveram ainda oportunidade de visitar os museus do concelho, ficando assim a conhecer a história, cultura e tradições de Fafe. Com os alunos do secundário e dos ensinos profissional e superior, foi realizada uma atividade de reflexão sobre Fafe, enquanto território educador. As atividades incluíram também uma aula de ginástica para os seniores e um espetáculo pela Escola Bailado de Fafe.

NATACHA CUNHA

PUB
PETRO BASTO
Distribuição de combustiveis, pellets e gás ao domicílio
Cabeceiras de Basto - 253 66 1898 | Fafe 960 326 044 | petrobasto@gmail.com
Combustíveis CEPSA Lubrificantes bp Castrol CEPSA Gás Rubis Pellets
ATENDIMENTO PERMANENTE 24H