CASA DECOR
TUDO PARA A SUA CASA
- Cutelarias
- Louças
- Peças de decoração
- Utilidades
- Prendinhas
- Preços especiais para empresas e instituições
253 088 688
casa-decor@sapo.pt
Rua Dr. José Sampaio e Silva, nº22, 4820-253 Fafe

Expresso de FAFE

IMOASES®
IMOBILIÁRIA
WWW.IMOASES.PT
RUA DOS ALIADOS Nº420,
4820-248 FAFE
Tel. 253 504 594
email: geral@imoases.pt

22 de dezembro 2016

Ano 1 // Nº 12 €0,70 Mensal // Diretor Armindo Mendes // Tlf. 253 774 139 Tlm. 912 187 262 // e-mail: geral@expressodefafe.pt

ACOMPANHE A ATUALIDADE EM:
www.expressodefafe.pt

COMISSÃO POLÍTICA DO PS FAFE INDICA ANTERO BARBOSA COMO CANDIDATO À CÂMARA MUNICIPAL

PAG. 3

D. JORGE ORTIGA DEIXOU MENSAGEM DE ESPERANÇA E SERENIDADE

PAG. 7

POLÍTICA

REFORÇADO SOCORRO E TRANSPORTE DE ACIDENTADOS E DOENTES

PAG.4

ATUALIDADE

MERCADO DE NATAL PROMOVEU O QUE DE MELHOR SE FAZ EM FAFE

PAG.11

DESPORTO

AD FAFE QUEBRA MALAPATA E VENCE GIL VICENTE NA DESPEDIDA DE FELGUEIRAS

PAG.17

PUB

SAPATARIA
SHOES ROOM
R. Monsenhor Vieira de Castro 550
Fafe
926024775
253495354
www.shoesroom.pt

RAÚL CUNHA
O Presidente da
Câmara Municipal de Fafe

Caros (as) fafenses,

Quase sem nos apercebermos, chegámos a mais uma quadra festiva e este é o momento de desejar a todos um Feliz Natal.

Para além da dimensão festiva desta data, faço votos para que este período, proporcione a todos, um espaço de paz e de reflexão.

Esta é a altura ideal para avaliarmos o ano que ficou para trás e traçar metas para o que aí vem.

Os tempos não são fáceis, mas, no que à Câmara Municipal diz respeito, temos a convicção de que fizemos o nosso melhor para minimizar as dificuldades junto de algumas famílias e proporcionar-lhes um dia a dia com dignidade e conforto, tornando-as parte de um projecto de desenvolvimento solidário e sustentável que definimos para o concelho.

A nossa missão visa contribuir, diariamente, para melhorar o quotidiano de cada um. Este é um objectivo traçado desde que assumi os destinos da Autarquia e que não abandonarei.

Temos trabalhado, dia após dia, para que esta nossa visão se concretize. Quando cheguei à presidência da Câmara, em 2013, o país estava a braços com enormes problemas sociais, financeiros e económicos. Fafe não estava a salvo. Mas ano após ano, os fafenses souberam contrariar as adversidades e, juntos, conseguimos alcançar os objectivos que traçamos e que contribuem para um concelho mais coeso e desenvolvido.

Não posso também, nesta data, esquecer os nossos emigrantes. A eles, que dignificam o espírito de sacrifício e trabalho e lutam por uma vida melhor, quero dizer-lhes que, apesar de distantes fisicamente, estão nos corações dos seus familiares, mas também de todos os seus conterrâneos.

A pensar no melhor para Fafe, vamos continuar a trabalhar com coragem e determinação e, acima de tudo, com a responsabilidade, de construir bem o nosso futuro, de uma boa sociedade em que todos contam e fazem parte.

A todos um Feliz Natal e que 2017 seja, para cada um de nós, um ano de saúde e felicidade.

EDITORIAL

É NATAL, ESQUEÇAMOS AS MINUDÊNCIAS

ARMINDO PEREIRA MENDES

Não estamos em período de quezílias, mas observamos que, por estes dias, alguns - os de sempre -, impregnados de mesquinhez e, quiçá, de um certo provincianismo, enveredam por abordagens menos próprias, distorcidas e injustas, que visaram o Expresso de Fafe, num contexto que, como manda a "tradição", devia ser de respeito recíproco entre "camaradas de armas". Percebe-se mal que, apesar de sermos tão pequenos e de nos limitarmos a fazer o melhor que sabemos, causemos, pelo que se observa à vista desarmada, tanto desaconchego em determinados autores.

Mas deixemo-nos destas minudências que nada importam à comunidade que servimos e falemos de outras mais agradáveis à alma e ao palato.

É tempo de Natal, é tempo de nos juntarmos à nossa família e vivermos este momento tão especial, por entre presentes, cores, sabores e aromas que todos apreciamos.

A pequena, mas enorme equipa do Expresso de Fafe - perdoem-me esta inusitada imodéstia - deseja a todos os nossos leitores e anunciantes uma quadra natalícia muito feliz e que 2017 seja um ano recheado de sucessos e, acima de tudo, com muita saúde.

Temos nesta página a mensagem de Natal do senhor presidente da Câmara, ao qual agradecemos desde já. Note-se que foi feito idêntico convite ao líder da oposição, Parcídio Sumavielle, que não correspondeu, de forma educada, e ao vereador do PSD, Eugénio Marinho, que não quis enviar mensagem.

Depois de um ano intenso de trabalho e dificuldades no Expresso de Fafe, desbravando caminhos na implantação deste novo projeto editorial, vai com certeza seguir-se outro período exigente, que abordaremos com serenidade.

Cá estaremos, com o apoio de muitos fafenses, que nos animam, para darmos seguimento àquilo em que acreditamos e que nos fez "nascer" há pouco mais de um ano, num contexto de pluralismo e de serviço público, dando voz a todos os quadrantes da nossa sociedade, independentemente das convicções políticas, religiosas ou clubísticas de cada cidadão ou instituição.

FICHA TÉCNICA

Propriedade e Edição **Palavras Paralelas, Unip. Lda.** | Capital Social 5000 € - Detentor de mais de 10% do capital social - Samuel Pinto | *Endereço postal* **Expresso de Fafe - Avenida das Forças Armadas, N31 Loja V, 4820-119 Fafe** | *Sede* **Rua dr. José Summavielle Soares, N22, 4820-253 Fafe** *Telemóvel* **912 862 981** | *Fax* **253 088 688** | *E-mail* **geral@expressodefafe.pt** | *Contribuinte nº* **513 794824** | *Registo no ICS nº* **126786** | *Periodicidade* **Mensal** | *Diretor* **Armindo Mendes** (CP 3041) | *Redação* **Rua dr. José Summavielle Soares, N22, 4820-253 Fafe** | *Telemóvel* **912 187 262** | *E-mail* **geral@expressodefafe.pt** | *Jornalista* **Natacha Cunha** | *Paginação* **Impulso-Marketing e Serviços, Unipessoal Lda** | *Impressão* **Gráfica Diário do Minho, Braga** | *Tiragem desta edição* **5000 exemplares**

COMISSÃO POLÍTICA DO PS FAFE INDICA ANTERO BARBOSA COMO CANDIDATO À CÂMARA MUNICIPAL

NATACHA CUNHA

A Comissão Política do Partido Socialista de Fafe aprovou, por maioria, indicar Antero Barbosa como candidato do PS à Câmara Municipal de Fafe.

Dos 57 elementos que compõem a comissão política, 52 marcaram presença na reunião, mas apenas 42 votaram a proposta apresentada pelo secretariado do partido. O nome de Antero Barbosa teve 39 votos favoráveis, dois votos contra e um voto em branco.

Dez elementos da comissão política abandonaram a sala e não participaram na votação por entenderem que o candidato deveria ser o atual presidente da Câmara, Raul Cunha.

Em comunicado, Pompeu Martins, Manuel Nobre, Artur Neves, Albino Costa, Manuel Salgado Santos, Armindo Fernandes, Vítor Castro, Natália Veloso, Paulo Fernandes e Manuela Jordão explicam que a recusa na participação na votação se deveu a entenderem que esta "visa sobretudo a divisão no partido e que o permanente divisionismo não serve os interesses do PS e da população fafense".

O atual presidente da Câmara, Raul Cunha, que, recorde-se, aquando das eleições para a concelhia do PS afirmou que só seria um possível recandidato caso Pompeu Martins vencesse a disputa com José Ribeiro, anunciou nesta Comissão Política a sua disponibilidade para uma recandidatura ao cargo em nome do PS.

No comunicado, o grupo lembra que o Congresso Nacional e a Comissão Política Nacional do PS deliberaram no sentido de que os atuais presidentes da Câmara que entendessem recandidatar-se deveriam fazê-lo e que a secretária-geral adjunta do partido, Ana Catarina Mendes, manifestou "o seu entendimento no sentido da concelhia fafense apoiar esta solução, indo de encontro à regra nacional em matéria de eleições para as autarquias locais".

"A comissão política concelhia e a direção local do partido não demonstraram qualquer sensibilidade no sentido de conduzir de outra forma os trabalhos, persistindo na eleição de um outro candidato, optando por uma via de confronto entre o que é de decisão local e nacional, retomando um ciclo de disputas internas desnecessárias", acusam.

Os dez membros entendem ainda que "a marcação em 48 horas desta comissão política, como se de uma emergência se tratasse, revela a falta de vontade de dialogar, colocando os militantes perante o facto consumado de uma votação e das suas consequências".

Em conferência de imprensa, o líder da concelhia,

José Ribeiro, vincou que "a decisão da comissão política é inequívoca e não deixa margens para dúvidas de que o PS de Fafe quer para candidato o camarada Antero Barbosa".

"Esperamos que o presidente da Câmara e a direção nacional do PS saibam respeitar a democracia interna da secção e percebam que a direção eleita há quatro meses tem ambição de voltar a ganhar a Câmara com maioria absoluta e achamos que este nosso candidato reúne condições" para atingir esse objetivo, firmou.

A aprovação do nome de Antero Barbosa como candidato do PS à Câmara Municipal de Fafe carece de ratificação dos órgãos distritais e nacionais do partido.

PUB

UNIDADE DE SAÚDE FAMILIAR MONTELONGO ASCENDE A MODELO B

NATACHA CUNHA

O secretário de Estado Adjunto e da Saúde, Fernando Araújo, homologou, a 2 de dezembro, cinco novas Unidades de Saúde Familiar (USF) a modelo B, entre as quais se encontra a USF Montelongo, de Fafe.

Em comunicado, o Ministério da Saúde explica que "o modelo B é aquele em que equipas com amadurecimento e exigências de contratualização está apto a garantir maior disponibilidade e flexibilidade para atingir níveis avançados de acesso para os utentes, elevado desempenho e eficiência económica".

Esta homologação, com efeitos a 16 de dezembro, surge no âmbito da "expansão, reforço e requalificação da rede de cuidados primários", esclarece a mesma fonte.

Segundo a agência Lusa, a par da USF Montelongo, de Fafe, transitam do modelo A para o modelo B as USF de Penela e Fernando Namora, em Condeixa-a-Nova (ARS Centro), Lusitânia, em Évora (ARS Alentejo), e S. João de Braga (ARS Norte).

Com estas cinco homologações, a tutela cumpre o objetivo de transição de 25 USF para o modelo B traçado para este ano, o que, concluem, permite "um ganho de cobertura a mais cerca de 10 mil cidadãos, com atribuição de uma equipa de saúde familiar e ganhos assistenciais em saúde".

REFORÇADO SOCORRO E TRANSPORTE DE ACIDENTADOS E DOENTES EM FAFE

NATACHA CUNHA

Fafe vai contar com mais uma equipa no socorro e transporte de acidentados e doentes, fruto de um protocolo estabelecido entre a Câmara Municipal de Fafe e a Associação Humanitária dos Bombeiros Voluntários de Fafe.

Esta parceria, para a criação de uma equipa, constituída por cinco elementos, com a exclusiva missão de assegurar, em permanência, serviços de socorro e transporte de acidentados e doentes, incluindo a urgência pré-hospitalar no âmbito do sistema integrado de emergência médica à população, foi aprovada na reunião de Câmara de 15 de dezembro.

Assinalando que os Bombeiros Voluntários de Fafe prestam um serviço inigualável aos fafenses, o executivo municipal considerou que o seu trabalho deve ser valorizado, sendo a criação desta nova equipa um reforço da segurança do concelho e da população.

Em comunicado, o presidente da Câmara Municipal de Fafe, Raul Cunha, destaca o "trabalho notável, em diversas áreas", que os Bombeiros Voluntários de Fafe têm levado a cabo, "fazendo jus à sua missão de garantir o bem estar e segurança das populações".

"O socorro e o transporte de doentes é uma das valências mais solicitadas e, como tal, faz todo o sentido que seja criada uma outra equipa que auxilie a que já existe", defende.

Até aqui, apenas uma equipa, financiada em 50% pelo município, assegurava este serviço à população.

Com este protocolo, que entra em vigor em janeiro de 2017, por o período de um ano, o município garante todos os custos decorrentes da remuneração dos elementos desta nova equipa, que assegurará o socorro de forma ativa todos os dias, correspondendo a um apoio total de cerca de 58 mil euros.

"A Câmara Municipal reconhece o esforço e empenho exemplares dos Bombeiros Voluntários e, por isso, é justo e meritório a atribuição deste apoio", conclui o edil fafense.

PUB

SECRETÁRIO DE ESTADO ADJUNTO E DO COMÉRCIO REUNIU-SE COM ASSOCIAÇÃO EMPRESARIAL DE FAFE

NATACHA CUNHA

O secretário de Estado Adjunto e do Comércio, Paulo Ferreira, esteve a 9 de dezembro em Fafe, onde se reuniu com os responsáveis pela Associação Empresarial de Fafe, Celorico de Basto e Cabeceiras de Basto, numa iniciativa promovida pela Federação de Braga do Partido Socialista.

Paulo Ferreira defendeu que "este tipo de iniciativas são sempre importantes para haver troca de informações, de opiniões, de ideias e sobretudo de identificação de potencialidades, no caso concreto sobre o comércio local".

"Saio daqui com mais informação que me permitirá, e ao governo, com certeza, tomar melhores políticas públicas, que é isso que importa no final", frisou.

Ao longo da reunião, o diretor geral da associação, Laurentino Ferreira, deu conta do trabalho que tem vindo a ser desenvolvido pela associação empresarial, nomeadamente na ajuda à internacionalização das empresas e na formação profissional.

Apontando a imprevisibilidade do financiamento como um dos principais problemas da associação, Laurentino Ferreira revelou ainda que gostaria de ver um projeto específico que ajudasse a revitalizar comércios e serviços nas aldeias, uma vez que se regista uma desertificação dos estabelecimentos comerciais em contexto rural.

Hernâni Costa, presidente da associação, manifestou a necessidade da tomada de medidas ao nível da Administração Central com vista à criação de condições para assegurar a manutenção e a revitalização do comércio tradicional, preocupação que foi corroborada por Raúl Cunha, presidente da Câmara Municipal de Fafe.

No final da reunião, depois de dar conta de algumas medidas que o governo tem preconizadas para o setor, o secretário de Estado afirmou que "estas ideias vão de encontro a algumas preocupações que algumas associações têm demonstrado", não só ao longo deste dia, em que esteve também em Braga e em Vizela, mas também àquilo que lhe tem sido reportado pela comissão para a revitalização do comércio local de proximidade que, diz, tem nos últimos seis meses contactado no terreno com associações representativas do comércio e do setor.

O presidente da Federação de Braga do Partido Socialista, Joaquim Barreto, sublinha que esta é uma iniciativa que busca "promover o diálogo e a aproximação entre as entidades que estão no terreno, as autarquias locais, associações e eleitores, com o governo".

"A avaliação que fazemos desta visita é que apesar de haver meios, nomeadamente fundos comunitários, muitas vezes há uma falta de articulação e de coordenação, e quando quem está no dia-a-dia é confrontado com essa realidade, obstáculos e constrangimentos, que não consegue superar, nada melhor que colocá-los a um membro do governo que os vai avaliar, ponderar e ver a melhor forma de os executar", concluiu.

FAFE ACOLHE 44.ª EXPOSIÇÃO NACIONAL E PRÉ-OLÍMPICA DE COLUMBOFILIA

José Luís Barros, presidente da Associação Columbófila de Braga.

NATACHA CUNHA

De 6 a 8 de janeiro de 2017, o Pavilhão Multiusos de Fafe vai receber a 44ª Exposição Nacional e Pré-Olímpica de Columbofilia, organizada pela Associação Columbófila de Braga, presidida por José Luís Barros.

Este é o ponto alto dos eventos columbófilos, que consiste numa exposição, de cerca de 400 pombos, composta pelas várias seleções dos distritos de todo o país. "As associações distritais têm estado, até ao momento, a promover as suas exposições distritais, saindo daí as seleções que vão dar corpo na exposição nacional. Daí, por sua vez, é obtida a seleção que vai representar Portugal nas olimpíadas que se realizam este ano em Bruxelas, na Bélgica, no último fim-de-semana de janeiro", explicou José Luís Barros, ao Expresso de Fafe.

Este é um evento que acontece pela primeira vez em Fafe e que só aconteceu uma única vez em Braga, enquanto distrito, há 30 anos. A organização aponta para seis mil o número expectável de visitantes.

Como fafense, José Luís Barros viu aqui uma oportunidade para promover a sua terra, cultura e gastronomia. "Estamos a tentar que toda a comunidade se envolva e que o melhor que temos aqui em Fafe seja posto à vista de toda a gente", frisa.

Com a colaboração de várias associações do concelho, vão ser promovidos vários momentos lúdicos, como uma atuação do Grupo de Cavaquinhos da ARCO de Santo Ovídio, uma demonstração do jogo do pau pela Associação Recreativa de Cepães, uma representação teatral do "Fafe dos brasileiros" pelo Grupo Nun'Álvares, a atuação de ranchos folclóricos, entre outros.

No campo da gastronomia, não faltará a Confraria da Vitela Assada à Moda de Fafe para promover o ex-líbris gastronómico fafense. As escolas foram desafiadas a participar num concurso de fotografia, desenho e escrita, ligado à descoberta do pombo-correio.

Segundo José Luís Barros, os visitantes vão poder perceber em que consiste esta modalidade que, diz, é a terceira com mais praticantes a nível nacional, nomeadamente com uma exposição com a evolução tecnológica dos aparelhos utilizados para registar a chegada dos pombos. O momento será também de entrega dos prémios do campeonato nacional.

"Queremos que venham a falar desta 44ª Exposição Nacional como aquela que deu o salto e que vai ficar marcada pela inovação, pela preparação e pelo envolvimento de toda uma comunidade. Estão aqui reunidos uma série de condimentos para que quem nos visita fique com vontade de regressar a Fafe", conclui.

ALMOÇO CONVÍVIO APROXIMA COMISSÕES POLÍTICAS DO PSD E DA JSD DE FAFE PARA OS DESAFIOS DE 2017

NATACHA CUNHA

A Comissão Política do Partido Social Democrata e a recente eleita Comissão Política da Juventude Social Democrata de Fafe juntaram-se num almoço convívio, a 18 de dezembro, com o objetivo de aproximar as duas comissões para aquilo que serão os desafios de 2017.

Em comunicado, a Comissão Política Concelhia do PSD sublinha que, "por parte da JSD, Honorato Silva quis disponibilizar toda a irreverência própria da sua estrutura, mas também afirmar que a mesma já dispõe de elementos que se poderão constituir como uma mais-valia para as próximas eleições" autárquicas.

Jorge Adélio Costa, enquanto presidente da Comissão Política Concelhia do PSD, agradeceu esta "disponibilização e o sinal de aproximação que o evento", por iniciativa da JSD, "pretendeu transmitir, deixando claro que continua a contar com uma JSD inquieta e dinâmica".

Segundo o comunicado, Jorge Adélio Costa pediu ainda "a união de todo o grupo, que neste evento se encontrava reunido com espírito de família alargada", e o apoio, no próximo ano, "em torno do projeto autárquico agregador que o partido está a implementar". "2017 é claramente um ano que se quer de sucesso para Fafe", firmou.

A Comissão Política Concelhia do PSD deseja "votos de boas festas a todos os fafenses e que o ano de 2017 traga para os mesmos a esperança de um futuro melhor".

JANTAR DE NATAL PROMOVEU CONVÍVIO ENTRE PRESIDENTES DAS JUNTAS DE FREGUESIA

NATACHA CUNHA

Os presidentes das juntas de freguesia do concelho de Fafe reuniram-se para celebrar o Natal, num jantar que serviu para promover o convívio entre todos e também, num momento prévio, para a partilha de informações, conhecimentos e experiências.

"Estas reuniões e jantares são completamente apartidários. Estamos ali só como presidentes de junta, tanto que aparecem colegas de vários quadrantes políticos e movimentos, não há essa divisão entre nós", explicou Manuel Nobre, presidente da Junta de Freguesia de Arões Sta. Cristina, em nome do grupo, acrescentando que estes encontros se têm vindo a tornar habituais desde 2013.

Dezanove presidentes marcaram presença no jantar e na reunião, em que foram abordados assuntos comuns de interesse para as freguesias, como os transportes e os centros de convívio.

"Os problemas de uns são os problemas de todos, e as coisas boas que fazem uns servem de exemplos para outros", sublinha Manuel Nobre, enaltecendo a importância deste espírito de partilha e troca de ideias.

D. JORGE ORTIGA DEIXOU MENSAGEM DE ESPERANÇA E SERENIDADE NAS VISITAS PASTORAIS A FAFE

NATACHA CUNHA

O arcebispo primaz de Braga, D. Jorge Ortiga, esteve durante dez dias em visita pastoral à freguesia de Fafe, onde tomou contacto com crianças, idosos, doentes e as mais representativas instituições da cidade, deixando a todos uma mensagem de esperança e serenidade.

"Foi para mim uma alegria muito grande ver uma paróquia e uma comunidade unida. Uma unidade que considero indispensável para o bem-estar social das pessoas, e que é o principal fruto que levo desta visita", revelou D. Jorge Ortiga.

Ao longo destes dias, o arcebispo diz ter semeado a palavra de Deus, em termos de unidade e de família, pedindo ainda à comunidade da paróquia de Santa Eulália para estar mais atenta "aos carenciados, às pessoas com fragilidade e com limitações, sempre e de um modo muito particular este Natal".

"É importante estarmos com olhos abertos para vermos as carências e, com vontade, respondermos com as nossas atitudes e comportamentos", frisou, lembrando o problema da solidão e da pobreza envergonhada que persiste.

A visita começou pelo Centro Educativo de Montelongo, onde foi recebido pelas crianças em clima de alegria e com um momento musical. Para o arcebispo, esta foi a melhor forma de iniciar, mostrando "ao jeito das crianças, que é possível construirmos um mundo de maior confiança e amizade entre as pessoas e um maior espírito de entreajuda".

Recebido nos Paços do Concelho, D. Jorge Ortiga percorreu, juntamente com o executivo municipal, todos os serviços da autarquia, contactando com os vários funcionários. "É uma visita que chamamos de pastoral, mas podemos dizer de amigos", começou por destacar.

Sublinhando uma vez mais a importância do "espírito de harmonia e de amizade", o arcebispo quis dizer a quem ali trabalha: "que estamos com eles, e que procurem fazer o melhor pelo povo, porque uma casa como esta tem valor e significado se olhar para o povo que representa, não apenas no momento dos votos, mas no dia-a-dia".

Apesar de defender que a visita pastoral significa um contacto com quase todas as instituições da paróquia, e atribuir a todas a devida importância, D. Jorge Ortiga confessou que a corporação de bombeiros assume "um significado muito particular". "Como eles cantam e dizem, são os soldados da paz e estão dispostos a arriscar a vida para salvar a vida de outras pessoas, assim como os haveres", lembrou, frisando que muitas vezes não olham para os sacrifícios e para o risco.

Em jeito de balanço, após o jantar com vários responsáveis de associações da cidade de Fafe, D. Jorge Ortiga considerou que foi "otimamente bem recebido, como não seria de esperar outra coisa". "Conheço a generosidade do povo de Fafe, são pessoas de um coração aberto e transparente", afirmou, dizendo ter sido acolhido com extrema simpatia.

Também para o arcipreste de Fafe, Daniel Marques, "foram dez dias muito bons em que o senhor arcebispo pôde sentir a proximidade do povo da paróquia de Santa Eulália de Fafe". Salientando como principais desafios deixados por D. Jorge Ortiga a união da comunidade e o seu rejuvenescimento, o arcipreste espera que esta visita dê frutos, com a paróquia a abraçar e a concretizar estes desejos como seus.

"Não vou dizer que parto, porque continuo a pensar em Fafe, a rezar por Fafe e a querer que Fafe sinta o meu amor, admiração e estima", concluiu D. Jorge Ortiga.

As visitas pastorais, agora presididas pelo bispo auxiliar D. Nuno Almeida, prosseguem até início de março pelas freguesias de Fafe.

Farmácia de Quinchães

A FARMÁCIA DE QUINCHÃES DESEJA-LHE UMAS BOAS FESTAS!

ACOMPANHE AS NOSSAS NOVIDADES E PROMOÇÕES
NA NOSSA PAGINA DO FACEBOOK

HORÁRIO DE FUNCIONAMENTO:
SEGUNDA A SEXTA - 8H30 ÀS 20H
SÁBADO - 9H ÀS 13H E 15H ÀS 19H

RUA DAS CAVADAS, 48
QUINCHÃES, PONTE DO RANHA
253 498 063

AS MULHERES DO PODER AUTÁRQUICO DE FAFE

Presidentes das juntas de freguesia: Isaura Nogueira, Cláudia Castro, Conceição Ferreira, Celeste Antunes e Laura Alves.

NATACHA CUNHA

Das 25 freguesias e uniões de freguesia do concelho de Fafe, seis são lideradas por mulheres. O Expresso de Fafe conseguiu falar com cinco representantes deste poder feminino nas autarquias – as presidentes das Juntas de Freguesia de Antime e S. Clemente, Arões S. Romão, Medelo, Quinchães e Regadas – e foi perceber de que forma ser mulher se tem refletido no desempenho do cargo.

Isaura Nogueira, da freguesia de Antime e S. Clemente, considera que, atualmente, já é encarado da mesma forma ser um homem ou uma mulher neste cargo, mas lembra que nem sempre foi assim. "No início, uma mulher, em plena assembleia de freguesia disse-me: 'vá para casa fazer croché e dê a vez aos homens'. Acho que isso ainda me deu mais força e coragem para continuar", confessou.

Cláudia Castro, de Arões S. Romão, também diz sentir que, sobretudo no início, quando assumiu o lugar anteriormente ocupado por um homem, "algumas pessoas achavam que por ter muitos filhos deveria estar a cuidar da casa em vez de andar nestas andanças". "Às vezes ainda dizem que nós não temos pulso", acrescenta, assegurando que "nunca os filhos interferiram no trabalho sério e rigoroso que foi feito".

Por outro lado, Laura Alves, de Regadas, afirma que nunca ouviu nenhum comentário desagradável, muito pelo contrário: "Acho que o sexo feminino da freguesia ficou todo satisfeito. Dizem que foi preciso vir uma mulher para isto andar para a frente".

Conceição Fernandes, de Medelo, garante que é tratada da mesma forma ou até mais carinhosamente por ser mulher. "Fui a primeira presidente de Junta mulher elegida na nossa freguesia e noto que há uma forma de acolhimento especial", refere.

Em circunstâncias especiais, após o falecimento de Carlos Fernandes, Celeste Antunes assumiu, em julho, a Junta de Freguesia de Quinchães para garantir que o projeto seria levado até ao final do mandato, e concorda que a haver diferença no tratamento é por uma "maior sensibilidade para com as mulheres por parte dos camaradas masculinos". "Em Fafe já somos um número considerável de mulheres. Salta à vista as mulheres presidentes de Junta do concelho, porque ficamos sempre juntas em reuniões", descreve.

Todas são unânimes em afirmar que o apoio por parte da família tem sido essencial para o exercício do cargo, que obrigou a mudanças e a uma melhor gestão do tempo. "Temos de conciliar o trabalho de mãe e esposa com o lado profissional, mais o cargo de presidente de Junta e não é fácil", lembra Celeste Antunes.

"O dia continuou a ter 24 horas, por isso algo teve obrigatoriamente de mudar. A família sempre apoiou e sabíamos que para o bem e para o mal era para todos", afirma Conceição Ferreira, opinião que é corroborada por Cláudia Castro que não tem dúvidas de que "às vezes, a família perde".

Quanto à forma como lidam com os problemas que vão surgindo na freguesia, apesar de referirem que tudo está relacionado com o temperamento de cada um, concordam que a mulher tem em si características que ajudam no contacto com as pessoas.

"Acho que a mulher é mais sensível às circunstâncias que os homens. Tratamos determinados assuntos de uma forma mais envolvida pelo carinho, pela sensibilidade e aconchego. Sem menosprezar os homens, a mulher tem um toque especial", defende Celeste Antunes.

Para Isabel Nogueira, o presidente de Junta é muitas vezes visto como um conselheiro e um amigo pela população e nesse sentido "ajuda ser mulher, por sermos mais acessíveis e vermos as coisas de outra maneira". Laura Alves acresce a isto a capacidade da mulher "saber ouvir".

Cláudia Castro garante que a "mulher tem outra sensibilidade, uma parte mais atenciosa, o sentido de levar as coisas com mais calma" e, acrescenta, "consegue fazer várias coisas ao mesmo tempo, mas não é um super-herói".

"Às mulheres que gostam de servir na justiça, na verdade e pelos cidadãos, lanço o desafio de que não tenham medo, mas iniciativa e entrem neste mundo para colaborar com os homens. Uma união de trabalho entre homens e mulheres é o ideal", conclui.

Mensagens de Natal

Isaura Nogueira
Antime e Silvares S. Clemente
Gostava que tivessem todos um Natal muito feliz, junto das suas famílias. Que o Ano Novo traga aquilo que mais desejam, principalmente paz e saúde que são os bens mais essenciais na nossa vida.

Cláudia Castro
Arões S. Romão
Gostaria que todos tivessem um Natal cheio de paz, que houvesse mais serenidade e que a saúde impere em cada um. Que a esperança também seja o ponto forte, porque um Deus menino nasceu para nos dar luz. Um bom Natal a todos.

Conceição Ferreira
Medelo
Natal é, por excelência, a época da família e dos afetos, em que relembramos as pessoas e os valores que nos animam a seguir em frente. Desejo a todos um santo Natal recheado de esperança, amizade, alegria, paz e acima de tudo muita saúde.

Celeste Antunes
Quinchães
Apesar de 2016 ter sido um ano trágico para a freguesia de Quinchães, deixo um voto de um santo e feliz Natal para todas as famílias. Que o ano de 2017 seja um ano próspero e repleto de realizações. Boas festas e bom ano!

Laura Alves
Regadas
Desejo umas boas festas a toda a gente, com saúde, amor e principalmente paz. Que o mundo recupere do stress e da correria do dia-a-dia em que vivemos e as pessoas sejam mais amigas e solidárias.

DESFILE DE PAIS NATAL COLORIU AS RUAS DA CIDADE

NATACHA CUNHA

Pelo segundo ano consecutivo, um desfile de Pais Natal coloriu as ruas de Fafe, envolvendo a cidade no espírito festivo desta quadra natalícia.

Aos Restauradores da Granja, organizadores da iniciativa, juntaram-se a Associação Recreativa e Cultural de Santo Ovídio (ARCO), a Cercifaf, a Aro 27, os Amigos da Roda de Quinchães e os Asfalto Friends.

Em clima de alegria e com os bombos da ARCO a marcarem o ritmo, os Pais Natal percorreram as principais artérias da cidade, com a típica saudação natalícia do "ho, ho, ho" a fazer as delícias dos mais pequenos.

O desfile terminou com um convívio no Lar Cónego Leite de Araújo da Santa Casa da Misericórdia, que animou os idosos com um momento musical proporcionado pela Academia de Música José Atalaya.

Em simultâneo, os Asfalto Friends realizaram o 3.º passeio solidário de Natal, que este ano procurou ajudar a Associação de Defesa dos Direitos dos Animais e Floresta, responsável pela gestão do canil de Fafe.

A pé, de carro, de mota, ou de bicicleta, foram, segundo a organização, cerca de 130 os Pais Natal que neste dia saíram à rua para mostrar que a magia do Natal se mantém viva.

MERCADO DE NATAL PROMOVEU O QUE DE MELHOR SE FAZ EM FAFE

NATACHA CUNHA

Durante sete dias, foram muitos os visitantes que passaram pelo Mercado de Natal, instalado no centro da cidade de Fafe, onde dezasseis expositores, em representação de diferentes áreas de atividade, procuraram promover o que de melhor se produz em Fafe.

Na inauguração do Mercado de Natal, o presidente da Câmara Municipal de Fafe, Raul Cunha, sublinhou que este ano o espaço contou com várias melhorias e com a procura, por parte do Município, de criar alguma inovação, nomeadamente com a exposição de presépios feitos pelas várias freguesias, que embelezaram o espaço com a sua criatividade.

"Esta ideia da Fafe Cidade Natal vai já na terceira edição e está a dar passos muito positivos, atraindo visitantes a Fafe, dinamizando o comércio local e criando uma dinâmica interessante na cidade. Sempre com animação diferente e com a participação das coletividades e dos grupos de Fafe, o que também nos orgulha", frisou.

Os visitantes puderam encontrar produtos tradicionais, desde artesanato, a doçaria, compotas, guloseimas, vinhos, fumeiro, broa, entre outros. O ex-líbris da gastronomia fafense foi promovido pela Confraria da Vitela Assada, que apostou uma vez mais na sandes de vitela. A marca de cerveja artesanal Fanfe aproveitou o momento para lançar uma edição limitada de 300 garrafas de um novo estilo de cerveja: a Fanfe Melchior, uma "Belgian Strong Dark Ale com aveia e mel, que carrega uns intensos 11% de volume de álcool, pronta para aquecer corações nos dias mais frios", referem.

Na primeira noite, coube à Orquestra e Coro da Academia de Música José Atalaya proporcionar um espetáculo que celebrou o Natal e o final do 1.º período dos alunos da academia. Pelo palco passaram ainda os FourArmil, a Orquestra de Fafe, várias coletividades locais e os grupos participantes do XXIV Encontro de Coros, que ali teve lugar.

ALUNOS DA ESCOLA PROFISSIONAL RECEBERAM DIPLOMA DE FINAL DE CURSO

NATACHA CUNHA

A Escola Profissional de Fafe (EPFafe) entregou, a 12 de dezembro, os diplomas de curso aos alunos que concluíram, no ano letivo de 2015/2016, os cursos profissionais de Multimédia, Vendas e Eletrónica (nível IV), e os cursos vocacionais de Vendas, Secretariado e Informática, Multimédia, Fotografia e Informática e Frio e Climatização.

A sessão, que é já tradição da EPFafe, teve lugar no salão nobre da Associação Empresarial de Fafe, Cabeceiras de Basto e Celorico de Basto.

Para a instituição, este foi um momento "de reconhecimento, de reencontros, de redobrado saudosismo, de abraços e até da mistura de sentimentos de emoção e comoção entre alunos, docentes e membros da direção presentes", revelam em nota enviada à imprensa.

José Hernâni Costa, presidente da associação empresarial, iniciou a sessão felicitando os alunos diplomados e desejando-lhes sucesso no futuro. "Façam com que os vossos pais tenham orgulho em vós, pois será também para nós motivo de grande orgulho e satisfação", afirmou.

Para Natália Magalhães, diretora pedagógica da EPFafe, a entrega de diplomas foi o reconhecimento da dedicação e do trabalho desenvolvido pelos alunos ao longo da sua formação. "A escola continua a ser a vossa casa. Podem contar sempre connosco no vosso processo de crescimento e percurso profissional", assegurou.

A sessão serviu também para premiar Daniel Teixeira, do Curso de Multimédia, com o diploma de mérito de melhor aluno da EPFafe no último ano letivo.

PROGRAMA DE INTERVENÇÃO SOCIAL REDUZ ABSENTISMO E ABANDONO ESCOLAR EM FAFE

NATACHA CUNHA

O serviço social do Município de Fafe, em parceria com a Comissão de Proteção de Crianças e Jovens (CPCJ), tem há sete anos um programa de intervenção social, denominado PISEF, que procura reduzir o absentismo e o abandono escolar no concelho.

Segundo Esmeralda Dantas, presidente da CPCJ de Fafe, este é um programa inovador, uma vez que atua numa lógica de prevenção, num trabalho conjunto e muito próximo com diretores de turma, psicólogos dos agrupamentos de escola, encarregados de educação e os próprios alunos.

"Recebíamos muitas sinalizações de alunos, por parte das escolas, que podiam ser resolvidos sem entrar no domínio da intervenção da CPCJ, com as questões legais que isso acarreta", explicou ao Expresso de Fafe.

Esmeralda Dantas garante que é a proximidade e a estreita colaboração com as escolas que tem permitido a este programa registar, anualmente, uma diminuição das sinalizações de crianças e jovens em risco.

No ano letivo de 2015/2016, dos doze alunos sinalizados por abandono escolar somente dois mantiveram esta situação, depois sinalizada à CPCJ, revela o relatório do programa. "Passamos a receber só mesmo os casos em que já houve um trabalho prévio, mas o risco de abandono escolar continua. No fundo, há uma triagem dos casos mais problemáticos antes de serem sinalizados à CPCJ", esclarece Esmeralda Dantas.

Nos primeiros anos de intervenção, o projeto registou mais sinalizações de abandono escolar na Escola Montelongo, passando esta tendência para a Escola Secundária desde que a intervenção começou ali a ser feita.

Ainda segundo o relatório do projeto, no último ano letivo, dos 38 alunos assinalados por absentismo escolar, maioritariamente na Escola Montelongo, doze alteraram o seu comportamento, passando a ser assíduos, e nove melhoraram a assiduidade.

CORTA MATO ESCOLAR JUNTOU MAIS DE 2000 ALUNOS

NATACHA CUNHA

O Parque da Cidade acolheu, a 16 de dezembro, de mais uma edição do Corta Mato Escolar Concelhio de Fafe, que assinalou o fim do primeiro período deste ano letivo.

Com o mote "Eu sou ativo, eu sou saudável, eu gosto de mim", a corrida juntou mais de 2.000 alunos de todos os agrupamentos de escolas do concelho.

Para Pompeu Martins, vereador da educação, esta é uma atividade importante não só por juntar todos na prática desportiva, mas também como forma de promover o convívio entre as escolas.

"A Câmara apoia esta iniciativa, mas todo o trabalho que aqui está deve-se muito aos agrupamentos, naquilo que deve ser um trabalho em rede, com a autarquia e as escolas. É sempre bom quando todos colaboram", frisou.

No final da corrida foram atribuídos prémios por escalão – 4.º ano, Infantil A, Infantil B, Iniciado, Juvenil e Júnior – e por escola.

Os melhores de cada escalão irão representar Fafe no Corta Mato Regional, que se irá realizar em 2017.

INAUGURADO EDIFÍCIO DAS ASSOCIAÇÕES EM FORNELOS

NATACHA CUNHA

Fornelos viu requalificada a antiga escola primária da freguesia, que se transformou no Edifício das Associações, um espaço que passa a albergar o Movimento Amigos de Santa Comba de Fornelos e a mais recente associação da freguesia, Sereno Remate.

A inauguração, a 17 de dezembro, foi presidida pelo bispo auxiliar de Braga, D. Nuno Almeida, que fez a bênção das instalações, transmitindo aos fornelenses a vontade de que este seja um espaço de promoção do encontro e convívio entre todos.

Para além das salas que serão sede das duas associações, o espaço conta com uma sala polivalente no piso superior e com um recinto exterior adaptado para a prática da petanca, principal atividade da Sereno Remate.

"Este era um legado morto, que sonhamos fazer reviver, colocando aqui pessoas. Este edifício é para todas as associações da freguesia. Todas podem usufruir deste espaço para as suas atividades", salientou o presidente da Junta de Freguesia de Fornelos, David Fernandes.

Agradecendo à Câmara Municipal de Fafe por ter cedido, por um valor simbólico, o edifício, tornando assim esta obra possível, David Fernandes sublinhou uma vez mais que "qualquer pessoa pode entrar e usar o espaço como quiser". "Retiramos as grades e os portões como simbologia de que isto é uma casa aberta a todos", frisou.

Pompeu Martins, vice-presidente da Câmara Municipal de Fafe, saudou "a segunda vida que este tipo de edifícios vai tendo no concelho". "Naturalmente que o melhor destino é trazer de novo as pessoas para aqui, pessoas de todas as idades", referiu, desejando sucesso nas atividades das associações.

Decormóveis
tudo para sua casa
Rua dos Combatentes da Grande Guerra
4820 - 250 Fafe
253 599 875 / 918 308 512
decormoveis@live.com.pt
MOBILIÁRIO (POR MEDIDA)
ILUMINAÇÃO
DECORAÇÃO INTERIOR/EXTERIOR
TÊXTEIS LAR
UTILIDADES DOMÉSTICAS
ELETRODOMÉSTICOS
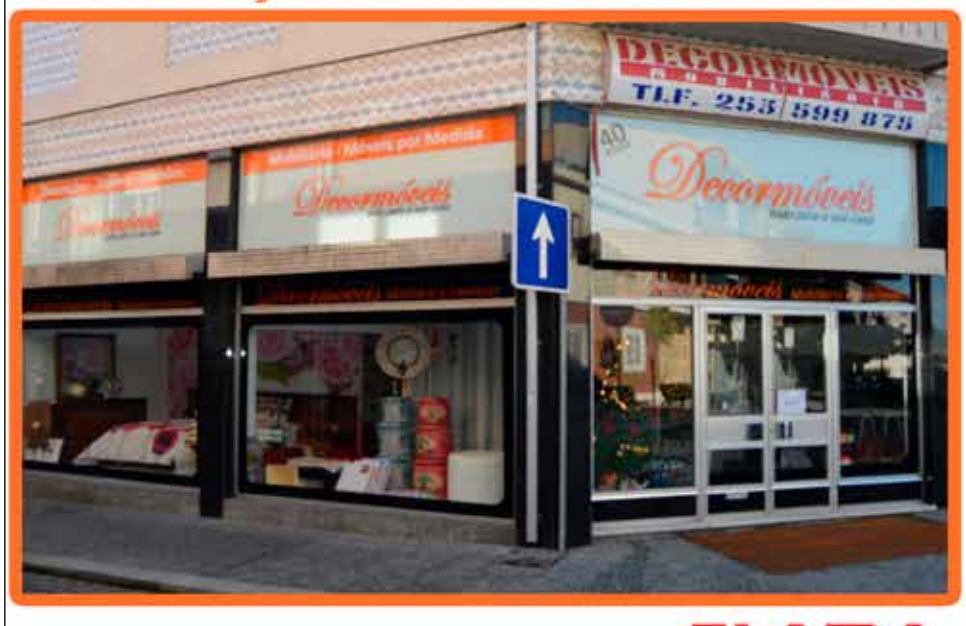

Representante das marcas:
PARFUM BERGER
FLAMA
EGLO
tescoma
LAMEIRINHO
home textiles since 1948

"CONCERTO ÀS CEGAS" ASSINALOU DIA INTERNACIONAL DA PESSOA COM DEFICIÊNCIA

NATACHA CUNHA

O Dia Internacional da Pessoa com Deficiência foi assinalado em Fafe, a 3 de dezembro, com um "concerto às cegas", na Sala Manoel de Oliveira, que convidou o público a vendar os olhos e experienciar a sensação de ouvir o concerto sem poder ver.

Vários alunos da Academia de Música José Atalaya proporcionaram o momento musical, inclusive uma jovem com deficiência visual que executou uma peça ao piano.

"É um concerto que mexe com as pessoas. Nenhum de nós deu pela diferença da mudança de pianistas. Avaliamos a execução por aquilo que ela era e não por quem a estava a executar. Isso é um motivo para reflexão", destacou o presidente da Câmara Municipal de Fafe, Raul Cunha, no final do concerto.

O Grupo de Expressão Dramático-Corporal da Cercifaf completou esta iniciativa, denominada "Sem Barreiras", com a apresentação de uma peça de teatro, seguida de um momento de partilha de testemunhos por parte de portadores de deficiência. "A pessoa deficiente não é limitada, o que limita é o meio" foi a principal mensagem deixada pelo grupo.

Reforçando que "a Cercifaf é um orgulho para Fafe", Raul Cunha considerou que este foi "um momento muito importante para mudar comportamentos e atitudes", sendo a sensibilização para esta temática "fundamental numa sociedade que se preocupa com os outros, que se quer solidária e mais inclusiva".

José Luís Ribeiro, da Cercifaf, vincou que "as mudanças de atitude não se fazem por decreto, mas pela vivência das pessoas". "Só quem participa e experimenta está em condições de emitir uma opinião e compreender as dificuldades que estes cidadãos têm de enfrentar no dia-a-dia", frisou, lembrando que é preciso dar voz às pessoas com deficiência, numa ação inclusiva e agregadora.

GALA SOLIDÁRIA DO CENTRO SOCIAL DE ARÕES APOIOU INOVAÇÃO TECNOLÓGICA DE MONITORIZAÇÃO DE UTENTES

NATACHA CUNHA

"A Magia do Natal" deu o mote para a 3.ª Gala Solidária do Centro Social de Arões, que este ano teve como objetivo apoiar a implementação do sistema Vivago no apoio aos utentes da instituição.

Patrícia Fernandes, diretora técnica do Centro Social de Arões, explicou ao Expresso de Fafe que este é um sistema de monitorização contínua de parâmetros de saúde e de bem-estar, através da utilização de um relógio de pulso que gera um alarme diretamente para uma série de pontos na instituição sempre que exista alguma alteração do padrão normal de atividade do utente.

O sistema começou a ser implementado junto dos utentes no mês de dezembro, após a criação da infraestrutura na instituição. Nesta fase inicial, em que está a ser definido o que deve ser alarme para cada utente, num acompanhamento individualizado e personalizado, o sistema abrange 14 utentes residentes na instituição. Segundo Patrícia Fernandes, o próximo passo vai ser disponibilizar o serviço para quem está no domicílio.

"O que diferencia este sistema, e que consideramos essencial, é o facto de despoletar o alarme automaticamente. O que existe muito em termos de sistemas de monitorização e de teleassistência está sempre dependente da pessoa pedir ajuda e carregar no botão, mas na maior parte das situações quando a pessoa tem um problema grave não tem tempo nem capacidade para fazê-lo", frisa, explicando a mais-valia deste sistema finlandês.

O Vivago permite ainda definir um alarme caso o utente saia do perímetro da instituição e analisar a qualidade do sono, uma das principais queixas dos utentes, auxiliando no ajustamento de medicações.

Segundo Patrícia Fernandes, esta gala solidária angariou 1800€, ficando aquém das expectativas, apesar do "bom cartaz composto por coletividades e bandas do concelho" a quem agradecem a colaboração. Com este valor, vão ser adquiridos mais 9 relógios, ficando a faltar 23 para que todos os utentes residentes tenham esta solução ao seu dispor.

TRAVASSÓS CELEBRA FESTA EM HONRA DE S. SEBASTIÃO

NATACHA CUNHA

No penúltimo fim-de-semana de janeiro, Travassós vai estar em festa, em honra de S. Sebastião, padroeiro dos jovens. As festividades são organizadas, como é tradição, por um grupo de jovens da freguesia.

No dia 20, pelas 19h00, tem lugar uma missa em honra de S. Sebastião, na Igreja de S. Tomé. No sábado, 21 de janeiro, o dia começa com o grupo de bombos "Os Peles" a percorrer a freguesia. Às 21h30, atua o grupo Face B e, depois de uma sessão de fogo, a noite fica a cargo da dj Lena Silva.

As festividades terminam no domingo, 22, com uma missa, às 19h00, em honra de S. Sebastião, cantada pelo Grupo Coral Nossa Senhora das Graças, e uma procissão, às 15h00, acompanhada pelos escuteiros e guias de Travassós. Uma sessão de fogo de artifício encerra as comemorações.

OBRA POÉTICA DO CÓNEGO VALDEMAR GONÇALVES APLAUDIDA EM SESSÃO DE APRESENTAÇÃO

NATACHA CUNHA

"Assim o faço" é o título da obra poética completa do cónego Valdemar Gonçalves, apresentada a 11 de dezembro, no Teatro Cinema de Fafe. A obra reúne os quatro livros já publicados pelo autor, bem como dezenas de textos poéticos inéditos.

A apresentação da obra ficou a cargo de César Freitas, diretor da Escola Superior de Educação de Fafe, que deu conta que "a poesia deste autor, por via de meditações, preces ou de súplicas comovidas, difunde o seu profundo amor divino".

O presidente do Núcleo de Artes e Letras de Fafe (NALF), Artur Coimbra, congratulou-se pelo núcleo ter Valdemar Gonçalves entre os seus associados, considerando que "é um poeta maior das letras fafenses, mas igualmente da literatura regional e nacional". Ribeiro Cardoso, enquanto presidente da assembleia geral da NALF, foi perentório ao afirmar que Valdemar Gonçalves é "o maior poeta de Fafe".

Depois de D. Francisco Coelho, em representação do arcebispo primaz de Braga, D. Jorge Ortiga, ter louvado

a vida e obra do autor, o presidente da Câmara Municipal de Fafe considerou que Valdemar Gonçalves é "um expoente maior da nossa cultura fafense". "O município está em dívida para com o senhor cónego, porque ainda não lhe fez um reconhecimento formal. Espero que até ao final do mandato essa injustiça seja reparada à figura ilustre e figura maior que é", expressou.

Valdemar Gonçalves também tomou da palavra para agradecer a presença de todos, mostrando-se emocionado pelo carinho e elogios que recebeu, terminando com a leitura de alguns poemas, sendo um deles dedicado a Fafe.

A sessão de apresentação de "Assim o Faço", dirigida pelo cónego João Aguiar, contou ainda com a atuação do Coral Santo Condestável e marcou o fim das visitas pastorais à cidade de Fafe.

NÚCLEO DE ARTES E LETRAS PROMOVEU CURSO SOBRE OS 40 ANOS DO PODER LOCAL DEMOCRÁTICO EM FAFE

NATACHA CUNHA

O Núcleo de Artes e Letras de Fafe organizou, durante o mês de dezembro, o III Curso Livre de História Local, dedicado à temática do Poder Local Democrático em Fafe, a propósito da comemoração dos 40 anos das primeiras eleições livres para as autarquias locais.

"Nestes 40 anos houve uma evolução muito grande a diferentes níveis. Achei que o tema mais importante para este ano seria este. Há já congressos e colóquios por todo o país e nós não queríamos ficar de fora", frisou Artur Coimbra, presidente do núcleo.

Coube ao investigador Daniel Bastos dar início ao módulo, analisando a transição política para o novo regime, o surgimento dos novos partidos políticos em Fafe, os primeiros comícios realizados, sobretudo no Teatro Cinema, nos anos de 1974 e 1976, e as primeiras eleições autárquicas democráticas em Fafe, que deram vitória ao PPD/PSD, ficando António Antunes Guimarães, que marcou presença nesta sessão, na história como o primeiro presidente eleito da Câmara de Fafe.

O segundo orador desta primeira sessão do curso, Artur Leite, refletiu sobre a evolução do ensino em Fafe no pós 25 de Abril, traçando as diferenças que marcam o presente do tempo de então, no que diz respeito aos edifícios, modelos e organização escolares, refletindo ainda sobre o alargamento da escolaridade obrigatória, a evolução do abandono escolar e da disciplina e indisciplina na sala de aula.

Na segunda sessão, a Biblioteca Municipal recebeu António Cândido de Oliveira, professor catedrático jubilado da Escola de Direito da Universidade do Minho, que falou sobre o poder local em Portugal, apresentando noções básicas de cidadania local, com base no "Manual Breve da Cidadania Local" que acaba de publicar.

"É com muito agrado que vejo que há municípios que não deixam passar esta data em branco. A democracia não é um dado adquirido, é um processo em evolução, é exigente e implica que as pessoas estejam atentas e ativas. Todos nós somos aprendizes da democracia", defendeu, considerando que "há um trabalho enorme a fazer na educação para a cidadania".

O curso encerrou a 21 de dezembro, com um "Breve balanço do Poder Local Democrático em Fafe", pelo historiador Artur Coimbra, contando ainda com um espaço de "Testemunhos e Experiências dos Protagonistas" desta temática.

PÚBLICO DO TEATRO CINEMA VIBROU AO SOM DOS "AMOR ELECTRO"

NATACHA CUNHA

O Teatro Cinema de Fafe encheu para receber os Amor Electro, na noite de 17 de dezembro, num concerto intimista que marcou a estreia da banda em Fafe.

Durante mais de duas horas, o público vibrou ao som dos grandes sucessos da banda e dos temas que marcaram os seus primeiros passos no mundo da música.

A interação com a plateia foi uma constante, bem como os momentos em que todos cantaram em uníssono, com a boa disposição e a energia contagiante do grupo a passar para o público.

Marisa Liz, vocalista dos Amor Electro, saudou Fafe por apoiar a música portuguesa, mostrando-se feliz por pisar pela primeira vez o palco por onde, disse, "tantos músicos portugueses já passaram, os melhores do país".

"Este é um teatro lindo. O que é emocionante para nós é ver aqui famílias todas juntas, pais, filhos, avós e amigos. Como dizia Rui Veloso, criam-se relações quando se ouvem as mesmas músicas. Obrigada por esta energia", expressou.

Uma noite memorável para o público do Teatro Cinema de Fafe, que aplaudiu de pé o espetáculo.

ENCONTRO DE COROS ANIMOU MERCADO DE NATAL

O tradicional encontro de Coros de Música de Natal, organizado pelo pelouro da cultura da Câmara Municipal de Fafe, animou o Mercado de Natal de 19 a 21 de dezembro.

Dezassete grupos corais ligados a coletividades, instituições e paróquias de todo o concelho participaram no encontro, que vai já na 24.ª edição.

Para celebrar o início de 2017, Fafe vai receber, a 8 de janeiro, a Banda Sinfónica Portuguesa, para um concerto de Ano Novo, no Teatro Cinema.

As comemorações terminam com o tradicional Encontro de Reis, no Pavilhão Multiusos. A 13 de janeiro atuam as crianças, seguindo-se os adultos, dia 22, no mesmo local, depois dos cantares em vários pontos da cidade.

XVI FESTIVAL DE PATINAGEM ARTÍSTICA ENCERROU CELEBRAÇÕES DO GRUPO NUN'ÁLVARES

NATACHA CUNHA

A 3 de dezembro, o Pavilhão Multiusos de Fafe encheu para assistir ao XVI Festival de Patinagem Artística do Grupo Nun'Álvares, que este ano levou os patinadores "À Conquista do Universo".

Para o presidente da direção do grupo, Orlando Alves, que se vestiu de astronauta para apresentar o festival, este foi "o momento dos atletas mostrarem o que aprenderam, os técnicos mostrarem o que ensinaram e os responsáveis fazerem a montra para que tudo aconteça".

Com vários grupos convidados, de Barcelos, Baguim, Amarante, Viana do Castelo, Guimarães, Fão, Taipas, Cucujães, Felgueiras, Famalicão, Celorico de Basto, Valongo, Riba d'Ave e Alfena, e ainda convidados especiais com provas dadas na patinagem, esta foi uma noite de espetáculo, que serviu também para assinalar o mérito dos atletas que têm triunfados em competições.

O festival marcou o encerramento das celebrações dos 84 anos do Grupo Nun'Álvares.

AD FAFE QUEBRA MALAPATA E VENCE GIL VICENTE NA DESPEDIDA DE FELGUEIRAS

A Associação Desportiva de Fafe venceu, domingo, o Gil Vicente (2-1), em partida a contar para a 19.ª jornada da Ledman LigaPro, na estreia do novo técnico da equipa, Tonau, e despedida da casa emprestada Estádio Dr. Machado de Matos, em Felgueiras, onde ainda não tinha vencido.

A formação do Fafe na primeira parte foi mais eficaz a atacar e a defender, com o primeiro golo a surgir aos 15 segundos, por intermédio de Allan Júnior.

A perder, o Gil Vicente foi-se abeirando do último reduto da baliza defendida por Ricardo Fernandes, o guarda-redes do Fafe, que se opôs a um remate de um adversário aos 18 minutos.

O Fafe não baixou o ímpeto ofensivo e Evandro primeiro e Pedro Pereira depois tiveram a oportunidade para ampliar o resultado.

A formação do Fafe, consequência do maior domínio de jogo, chegou ao segundo por intermédio de Landinho, com este a rematar o esférico que bateu no poste da baliza e entrou.

Na segunda metade, a vencer por 2-0, a Justiceira baixou o ímpeto ofensivo, com a formação de Barcelos a assumir mais as despesas do jogo e a criar mais situações junto da grande área do Fafe. Aos 72 minutos, Allan de cabeça quase fazia o terceiro do encontro.

Como quem não marca arrisca-se a sofrer, o Gil Vicente reduziu o marcador para 2-1. Já perto do final do encontro, Ricardo Fernandes, que esteve assertivo entre os postes, evitou o golo do empate, defendendo uma bola difícil que levava o selo de golo.

Em conferência de imprensa, no final do jogo, Tonau dedicou a vitória ao seu pai, a Agostinho Bento e à massa adepta, que, diz, já merecia esta vitória há muito tempo. "Do Tonau esta vitória não tem nada", sublinhou, frisando que este é um resultado importante para o grupo, que precisava da primeira vitória em casa.

"Espero que seja a primeira de muitas. Os jogadores foram fantásticos, criaram uma união muito forte.

Foto de: www.adfafe.pt

Disse logo no início que íamos ganhar e eles merecem, foram gigantes neste jogo", sustentou, vincando que "o Fafe foi um justo vencedor".

Na última jornada de 2016, os Justiceiros dirigiram-se à Póvoa de Varzim, onde saíram derrotados, por 2-1, frente ao Varzim SC.

TONAU LIDERA NOVA EQUIPA TÉCNICA DA AD FAFE

NATACHA CUNHA

A Associação Desportiva de Fafe apresentou a nova equipa técnica a quem caberá a orientação da equipa sénior do clube na Ledman LigaPro. António Silva, mais conhecido no mundo do futebol como Tonau, sucede a Agostinho Bento como treinador principal da equipa.

Em conferência de imprensa, Jorge Fernandes, presidente da AD Fafe, afirmou que este é "um novo ciclo, nunca esquecendo o passado de Agostinho", a quem agradeceu tudo o que fez pelo clube, referindo que esta foi uma "decisão difícil que a direção teve de tomar".

O novo treinador, Tonau, começou por dizer que "é um grande privilégio representar este clube", deixando desde logo uma palavra à massa adepta, para que se una ainda mais em torno do clube.

Sobre o trabalho feito até agora nesta época, Tonau referiu-se a Agostinho Bento dizendo que "fez um excelente trabalho e deixou marca neste clube". "Eu espero ter a mesma sorte de deixar uma marca aqui", expressou, desejando votos de sucesso ao antigo técnico do clube.

Depois de orientar o primeiro treino, Tonau enalteceu a equipa: "Estes jogadores são os melhores do mundo. Encontrei um grupo fantástico, alegre e com motivação". Defendendo que tem de primeiro conhecer melhor o plantel, o treinador não descartou a chegada de reforços no mercado de inverno.

Quanto a objetivos, o técnico avançou que lhe foi pedido o que já tem em si incutido, isto é, muito trabalho e dedicação, com seriedade e humildade, prometendo "dar o máximo". "As pessoas que trabalham comigo sabem que em todos os projetos dou o máximo e entrego-me de corpo e alma. É assim que vou estar em Fafe", assegurou.

Paulo Martinho, treinador adjunto que partilha história com a AD Fafe, por já ter sido aqui atleta, tal como o seu pai, Ivo Castro também como treinador adjunto, Jorge Costa como treinador de guarda-redes e António Oliveira como responsável pela análise de jogo, completam o nova equipa técnica.

Os primeiros jogos caseiros de 2017 vão ser realizados em Amarante, no Estádio Municipal da cidade, que

está garantido para todo o mês de janeiro.

Em comunicado, o clube avançou que as obras no Municipal dos Desportos estão atrasadas relativamente aos prazos originalmente previstos. A AD Fafe espera em janeiro dar o estádio como pronto, acrescentando ainda assim que "ao que tudo indica, a equipa sénior jogará na nova casa emprestada durante todo o mês".

A empreitada para a instalação das torres de iluminação do estádio foi adjudicada a 19 de dezembro, por cerca de 150.000 euros, e a colocação do relvado já foi iniciada.

PUB

CASA DECOR
TUDO PARA A SUA CASA
253 088 688 @ CASA -DECOR@SAPO.PT
RUA DR. JOSÉ SUMMAVIELLE SOARES , Nº 22
4820- 253 FAFE

·CUTELARIAS
·LOIÇAS
·PEÇAS DE DECORAÇÃO
(INTERIOR E EXTERIOR)
·UTILIDADES
·PRENDINHAS
·PREÇOS ESPECIAS PARA EMPRESAS E INTITUIÇÕES

Forma de Pão de Ló desde
4,00 €

SUBIDA AO ALTO DE MORGAÍR ASSINALOU DIA INTERNACIONAL DAS MONTANHAS

NATACHA CUNHA

A 11 de dezembro comemorou-se o Dia Internacional das Montanhas e a União de Freguesias de Monte e Queimadela e a associação Bolota Campestre organizaram uma caminhada para festejar "um monumento natural, a sua montanha".

Com uma extensão de 10 quilómetros, a caminhada começou junto à igreja de S. Miguel e junto à igreja de Queimadela, passando por Luílhas e chegando ao Alto de Morgaír, o ponto mais alto do concelho com 893 metros de altura, onde um churrasco de montanha esperava os caminheiros.

"Um dia repleto de natureza que juntou várias gerações da freguesia, promovendo assim a relação intergeracional e que terminou com um convívio animado, jogo da malha e muita diversão", conta Hélder Mendonça, da Bolota Campestre.

ATLETA SARA CATARINA RIBEIRO FOI MADRINHA DA II CORRIDA DE SÃO SILVESTRE

NATACHA CUNHA

Pelo segundo ano consecutivo, a Junta de Freguesia de Fafe organizou a Corrida de São Silvestre, a 10 de dezembro, que teve a vertente de corrida de 10 quilómetros e de caminhada de cinco quilómetros, com partida e chegada da Praça 25 de Abril.

Sara Catarina Ribeiro, que em novembro se classificou para a Maratona do Campeonato do Mundo de Atletismo, que se realizará em Londres em agosto de 2017, foi a madrinha desta edição.

Paulo Mendes, do Centro de Atletismo de Seia, foi o primeiro a percorrer os 10 quilómetros da prova, em masculinos, surgindo isolado na meta, com cerca de um minuto de diferença para o segundo classificado, Hélder Oliveira do FC Vizela, a que se seguiu, no terceiro lugar do pódio, Carlos Monteiro, também do FC Vizela. A primeira participante feminina a terminar a prova foi Cátia Mendes, seguida por Cláudia Carvalho, da Sociedade de Recreio Cepanense, e por Mónica Jusinska, que tal como a primeira classificada concorreu individualmente.

No final da corrida, o presidente da Junta de Freguesia de Fafe, Paulo Soares, considerou que o balanço do evento foi positivo, apesar de assumir que houve falhas de segurança.

"Fechamos as estradas muito tarde. Foi propositado, junto com as entidades responsáveis, fechar o mais tarde possível para não prejudicar o trânsito, mas os primeiros concorrentes foram mais rápidos do que estávamos à espera e falhamos", confessou ao Expresso de Fafe.

Sublinhando que a segurança é fundamental, Paulo Soares garantiu que esta situação deverá ser corrigida no futuro. "Começamos este evento e achamos que este deve ser repetido. Estejamos nós na junta de freguesia, ou não, deve continuar", defendeu.

PUB

PUB

ATLETAS FAFENSES CONQUISTAM TRÊS PÓDIOS NO I OPEN DE LISBOA DE KARATÉ

Lucas Fernandes e Diogo Leite, do Centro Budo de Fafe.

Gabriela Durães, da AK Fafe.

NATACHA CUNHA

O Centro Budo de Fafe (CBF) conquistou dois primeiros lugares e a Associação de Karaté de Fafe (AK Fafe) um terceiro lugar, no I Open de Lisboa, uma competição de karaté de dimensão internacional, organizada pelo Núcleo de Karaté Shotokan de Lisboa, sob a égide da Federação Nacional de Karaté – Portugal (FNK-P), que decorreu a 3 de novembro, no Pavilhão Municipal Casal Vistoso, em Lisboa.

Pelo CBF, Lucas Fernandes competiu na disciplina de kumité (combate) e venceu o seu escalão e categoria, sénior -67 kg, "de forma categórica", sublinha o CBF, estando "imperial ao longo de todos os combates que disputou, não sofrendo qualquer ponto".

Diogo Leite também esteve em grande destaque, na disciplina de kumité, juvenil -50 kg. "Realizou combates de elevado nível e dificuldade, levando de vencida os seus adversários, finalizando no lugar mais alto do pódio tal como Lucas Fernandes", completa o CBF em nota enviada à nossa redação.

Para além da respetiva medalha de primeiro lugar, os dois atletas tiveram direito a um prémio monetário fruto da classificação conseguida.

Pela AK Fafe, Gabriela Durães conquistou o 3.º lugar em kata, escalão de 10 a 11 anos.

O CBF e a AK Fafe congratulam-se por estes resultados, lembrando que este evento contou com a presença de cerca de 800 atletas, estando presentes competidores oriundos de Inglaterra, Espanha, França, Itália, Escócia, Nepal, Luxemburgo, Suíça, Alemanha e Camarões.

ANDEBOL CLUBE DE FAFE DEFRONTA AVANCA NOS OITAVOS DE FINAL DA TAÇA DE PORTUGAL

O Andebol Clube de Fafe vai defrontar a formação do Avanca nos oitavos de final da Taça de Portugal, conforme o sorteio que decorreu em Lisboa, em jogo agendado para o dia 8 de janeiro.

O presidente do Andebol Clube de Fafe, Artur Magalhães, na reação ao sorteio, afirmou que a formação da AA Avanca é uma equipa que está a fazer um bom campeonato, mas o Andebol Clube de Fafe, a jogar em casa, tem de assumir a condição de favorito.

"Sabemos da qualidade do plantel da formação do Avanca, mas queremos garantir a presença nos quartos de final", afirmou, salientando que se esse objetivo for atingido a formação do Andebol Clube de Fafe, orientada por José António, fica a um jogo de entrar para a Final Four que irá decorrer em Fafe. "Seria um feito para a cidade e para o clube", sustentou.

No Campeonato Andebol 1, o Andebol Clube de Fafe venceu o AA São Mamede (21 x 29), em jogo a contar para a 17.ª jornada. Em partida disputada no Pavilhão Eduardo Nunes, os primeiros dez minutos do encontro foram marcados pelo equilíbrio, mas, depois, o AC Fafe adiantou-se no marcador, foi sempre superior ao adversário e terminou a primeira parte a vencer 14-8. No segundo tempo, a formação da casa tentou encurtar a distância para a formação do Fafe, mas o São Mamede não conseguiu recuperar e perdeu por 29-21.

O presidente do Andebol Clube de Fafe, no rescaldo ao jogo, assumiu que a sua equipa foi superior ao adversário e que isso justificou a vitória, estando confiante, face ao bom período que a equipa está a atravessar, quanto a uma nova vitória no próximo jogo, frente ao Arsenal/LXS Group.

DIANA DURÃES ENTRE OS MELHORES RESULTADOS PORTUGUESES NOS MUNDIAIS DE PISCINA CURTA

Foto de: www.slbenfica.pt

NATACHA CUNHA

A atleta fafense Diana Durães esteve em destaque nos mundiais de piscina curta, que se disputaram entre 6 e 11 de dezembro, em Windsor, Canadá.

Diana Durães foi mesmo a melhor nadadora portuguesa no segundo dia de prova, conquistando o 17.º tempo no apuramento dos 800 livres, com 8.36,08 minutos, ficando à frente da olímpica Tamila Holub, que foi 20.ª, entre 32 participantes, anunciou a Federação Portuguesa de Natação.

A atleta competiu ainda nos 200 livres, terminando em 37.º, com 2.01,97, e nos 400 livres, em que ficou com a 20.ª posição, percorrendo a distância em 4.10,18. Em declarações à BTV, ainda antes da prova, Diana Durães revelou estar "feliz por estar a competir entre os melhores".

No fim-de-semana de 16 e 17 de dezembro, Diana Durães esteve também em destaque, ao conquistar o primeiro lugar nos 400 metros estilos no Campeonato Nacional de Clubes, disputado na Póvoa de Varzim. A atleta contribuiu assim para que a equipa feminina do SL Benfica garantisse o título da 2.ª divisão, subindo ao escalão máximo da modalidade, ao somar um total de 252 pontos, mais 17 que o Belenenses.

Materiais de Construção

IBEROREBOCO, LDA.

Adega Restaurante

MISTURA NOVA - CONSTRUÇÕES, Lda.

FILIAL 1: AVENIDA DE S. JORGE, 58
4820-120 FAFE

FILIAL 2: RUA DA CUMIEIRA N. 20
4820-179 FAFE

FILIAL 3: AVENIDA DA REPÚBLICA
4615-676 VILA COVA LIXA

FILIAL 4 RUA CALOUSTE GULBENKIAN. BL 4
4810-257 GUIMARÃES

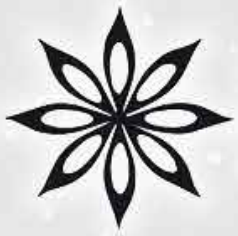

Pó de Canela

PASTELARIA - SNACK BAR - PETISQUEIRA - PIZZARIA

solar do arco

restaurante

Desejamos aos nossos clientes um Feliz Natal
e um próspero Ano Novo!