JORGE PINHEIRO AUTOMÓVEIS
Zona Industrial Arões - FAFE | Espaço E-Leclerc FAFE

Expresso de FAFE

ERA IMOBILIÁRIA

15 de abril 2022 | Ano 7 • Nº 61 €0,70 Mensal • Diretor Natacha Cunha • Tlf. 253 774 139 - Tlm. 912 862 981 • e-mail: geral@expressodefafe.pt

Acompanhe a atualidade em: www.expressodefafe.pt

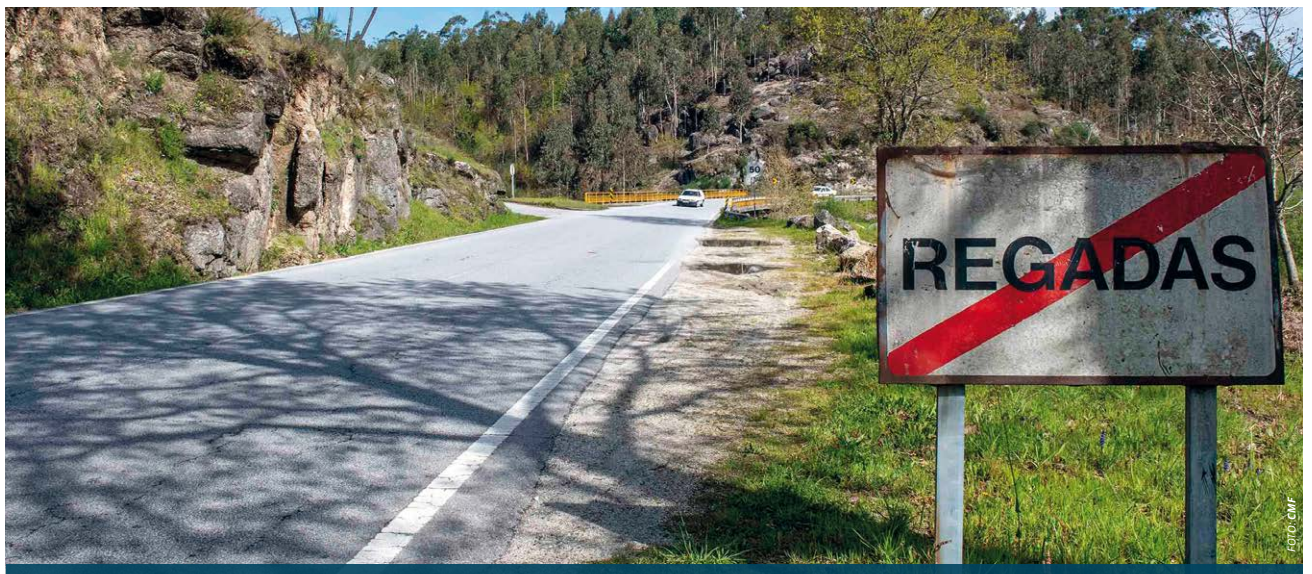

FOTO: CMF

NOVO IMPULSO À ZONA INDUSTRIAL DE REGADAS

IP ESTUDA NOVA LIGAÇÃO AO NÓ DE ACESSO À A7

PAG. 3

FOTO: PARÓQUIA DE FAFE

SEMANA SANTA:

COMPASSOS PAROQUIAIS RETOMAM TRADIÇÃO PASCAL

PAG. 5

FAFE CELEBRA 48 ANOS DA REVOLUÇÃO DOS CRAVOS

PAG. 4

ENTREVISTA
PRESIDENTE DA JUNTA DE TRAVASSÓS

"ESTÁ NA ALTURA DE VALORIZAR O NOSSO PATRIMÓNIO, QUE MERECE SER VISITADO"

PAG. 10

POLÍTICA

CÂMARA APROVA CONTAS DE 2021 POR MAIORIA COM ABSTENÇÃO DO PSD

PAG. 4

CULTURA

PROJETO CAFÉ CULTURAL REGRESSA COM NOVOS GRAFFITIS NA CIDADE

PAG. 13

DESPORTO

ADN CONQUISTA PRÉMIOS E APURA ALUNOS PARA CAMPEONATO MUNDIAL

PAG. 14

PUB

farmácia moura

Tel. 253 599 473 Rua Montenegro 191 . 4820-280 FAFE

COVID-19:

DGS DESCARTA PARA BREVE FIM DA MÁSCARA EM ESPAÇOS FECHADOS

A Direção-geral de Saúde (DGS) fez esta quarta-feira um balanço da situação epidemiológica em Portugal, alertando que se mantém "uma transmissibilidade muito elevada" no país, ainda que "com uma tendência geral decrescente".

"**A pandemia não acabou** a nível global e em Portugal também não. Não sabemos como vão ser os próximos meses e, portanto, toda a proteção que conseguirmos construir será boa proteção para o futuro", afirmou Graça Freitas, em conferência de imprensa.

A diretora-geral da Saúde deixou algumas recomendações para a Páscoa, uma época festiva de realização de convívios, o que, admitiu, pode vir a aumentar o número de casos de covid-19. Por isso, apelou à população que reforce os cuidados, como o uso da máscara em espaços fechados, a lavagem das mãos, etiqueta respiratória, distanciamento físico e o recurso aos testes à covid-19 antes dos convívios. Os doentes com covid-19 devem manter-se isolados.

Graça Freitas frisou que o indicador da mortalidade no país continua a ser preocupante e as medidas em vigor apenas poderão ser aliviadas quando este número chegar ao limiar dos "20 óbitos em 14 dias por milhão de habitantes", uma "barreira de segurança" que ainda não foi atingida.

FOTO: DR

DGS alerta que pandemia não desapareceu e pede cuidados redobrados para a Páscoa.

Atualmente, registam-se aproximadamente 28,5 óbitos em 14 dias por cada milhão de habitantes. A DGS irá observar o comportamento da doença nos próximos dias, sendo aquele limiar o definido pelos especialistas para um maior alívio das medidas, nomeadamente o uso de máscara nos espaços interiores públicos, que se irá manter pelo menos até 22 de abril.

Recorde-se que o Governo aprovou o prolongamento da situação de alerta até esse dia, mantendo-se as medidas atualmente em vigor no âmbito da pandemia, que deverão ser então reavaliadas. Atualmente é ainda exigida a apresentação de teste negativo para visitas a lares e a pacientes internados em hospitais, com exceção dos visitantes portadores de certificado de recuperação ou de vacinação completa com dose de reforço.

NATACHA CUNHA

CORTE DE TRÂNSITO DEVIDO A OBRAS DE REQUALIFICAÇÃO

No âmbito da empreitada em curso de requalificação urbana das Ruas Soares Veloso, António Cândido, João Crisóstomo, Professor Oliveira Frade e Guerra Junqueiro, terá início na próxima terça-feira, 19 de abril, o corte total de trânsito no cruzamento entre as Ruas Montenegro, António Cândido, Retiro e Soares Veloso.

Segundo o Município de Fafe, o corte do trânsito terá uma duração aproximada de 13 dias e obrigará a vários condicionalismos na circulação automóvel, nomeadamente:

Rua Montenegro: Trânsito proibido a veículos pesados, com desvio pelas Ruas General Humberto Delgado, João Crisóstomo, Raul Brandão e Retiro. Será permitido o acesso de veículos ligeiros, até ao cruzamento com a Urbanização Montenegro, onde obrigatoriamente terão de desviar. Apenas moradores, comerciantes e veículos prioritários poderão aceder até ao fim desta rua, com permissões de circulação adicionais (em ambos os sentidos).

FOTO: CMF

Rua António Cândido: Uma vez que a rua não terá saída, o trânsito será cortado e desviado pela Rua Raul Brandão, mantendo-se o acesso apenas a moradores, comerciantes e veículos prioritários, com permissões de circulação adicionais.

Rua do Retiro (entre o cruzamento com a Rua Montenegro e a Rua Raul Brandão): Será provisoriamente permitido o acesso em sentido contrário ao estabelecido, a moradores e veículos prioritários.

Rua e Tv. Soares Veloso: Trânsito proibido, exceto moradores, comerciantes e veículos prioritários, com desvio de trânsito pelas Ruas Raul Brandão, Retiro e Amália Rodrigues.

O município informou ainda que, nas ruas com trânsito proibido, irão proibir-se também os estacionamentos, de modo a possibilitar aos moradores a inversão do sentido de marcha, nos acessos às habitações.

Recorde-se que a obra corresponde à 1ª fase de uma empreitada que pretende requalificar a envolvente urbana da Igreja Matriz. A intervenção total, em três fases, representa um investimento de cerca de um milhão de euros, envolvendo a requalificação de passeios, pavimentos e a colocação de equipamento urbano.

FICHA TÉCNICA
Propriedade e Edição **Samuel Agostinho Castro Pinto** | *Endereço postal* **Expresso de Fafe - Rua Dr. José Summavielle Soares, N22 4820-253 Fafe**
Sede **Rua Dr. José Summavielle Soares, N22, 4820-253 Fafe** | *Telemóvel* **912 862 981** | *Tlf* **253 774 139** | *E-mail* **geral@expressodefafe.pt** | *Contribuinte nº* **223052647**
Registo no ICS nº **126786** | *Periodicidade* **Mensal** | *Diretor* **Natacha Cunha** (CP nº 7082 A) | *Redação* **Rua Dr. José Summavielle Soares, N22, 4820-253 Fafe** | *E-mail* **geral@expressodefafe.pt**
Jornalista **Natacha Cunha** (CP nº 7082 A) | Colaboradores **Ana Filipa Dias, Frederico Nogueira, Ivo Borges** (CO-435A) | *Paginação* **Palavras Paralelas** |
Impressão **Publicaciones Tameiga SL - Av. Peinador, 36416 - MOS Vigo** | *Tiragem desta edição* **2000 exemplares** | Estatuto editorial disponível em **www.expressodefafe.pt/estatuto-editorial**

AUTARQUIA DÁ IMPULSO À ZONA INDUSTRIAL DE REGADAS
IP ESTUDA NOVA LIGAÇÃO AO NÓ DE ACESSO À A7

O Município de Fafe celebrou um protocolo com as Infraestruturas de Portugal (IP), para o estudo prévio de uma futura ligação da nova Zona Industrial de Regadas ao nó de acesso à A7, em Fafe.

"É o ponto de partida para o incremento que queremos dar ao desenvolvimento da Zona Industrial de Regadas, na área sul do nosso concelho", começou por explicar o presidente da autarquia, na última reunião de câmara.

Antero Barbosa sublinhou que estarão acauteladas todas as infraestruturas necessárias para que um investidor possa escolher aquela futura área empresarial para se instalar, nomeadamente ao nível do saneamento e de telecomunicações, mas faltava garantir a vertente da acessibilidade, que esperam concretizar com esta ligação à A7.

A Zona Industrial de Regadas é atualmente servida pela Estrada Nacional 207, que o autarca considera já não dar resposta às atuais necessidades, o que deverá agravar-se com a área de acolhimento empresarial.

"Precisamos de dotar aquela infraestrutura de uma via rápida. As Infraestruturas de Portugal dão-nos a garantia de podermos vir a ter o melhor corredor para servir os interesses do nosso concelho. Este estudo prévio é o primeiro passo, depois vamos ver o orçamento que o projeto implica para montarmos a engenharia financeira e contamos nisto com o apoio do Governo para concretizar esta obra", afirmou.

FOTO: IVO BORGES

Via de 7,5 quilómetros irá garantir acessibilidade à nova ZI de Regadas, que terá uma área de 40 hectares.

Recorde-se que a ZI de Regadas ficará no limite de Fafe com o município vizinho de Felgueiras, onde está já instalada a Zona Industrial de Cabeça de Porca, que já garantiu, a breve prazo, no âmbito do Plano de Recuperação e Resiliência (PRR), a criação de uma ligação à A42.

A nova variante, a ligar Regadas ao nó da A7, numa distância de cerca de 7,5 quilómetros, que poderá aproveitar parte do traçado da EN207 ou ser uma via totalmente nova, permitirá reforçar a atratividade deste pólo empresarial. A perspetiva é que o estudo prévio da nova ligação fique concluído no prazo de dois anos, avançou o edil.

Dando prioridade à criação desta zona industrial, a autarquia definiu um plano de ação, que passa agora pela expropriação de terrenos para aquela infraestrutura, que terá cerca de 40 hectares.

De acordo com a avaliação efetuada, a aquisição total das parcelas está estimada na ordem dos 2,26 milhões de euros.

Antero Barbosa diz esperar que a autarquia esteja na posse de todos os terrenos da futura área empresarial no próximo mês de outubro. A par deste processo, irá avançar a elaboração do projeto para a execução das infraestruturas do espaço, que o município pretende candidatar a fundos comunitários.

O protocolo do Município de Fafe com o IP foi aprovado por unanimidade, na última reunião de câmara. O vereador do PSD, Rui Novais da Silva, saudou a iniciativa e apelou à máxima celeridade na sua concretização com o objetivo de atrair investimento para esta área empresarial.

NATACHA CUNHA

PUB

CÂMARA DE FAFE APROVA CONTAS DE 2021 POR MAIORIA COM ABSTENÇÃO DO PSD

A Câmara de Fafe aprovou, em reunião do executivo municipal, as contas relativas ao ano de 2021, com o voto favorável da maioria socialista e a abstenção dos dois vereadores do PSD.

Recorde-se que este relatório de prestação de contas coincide com o final do mandato autárquico de 2017-2021 e o início de um novo ciclo político de quatro anos.

Numa breve apresentação dos números, foi dada nota de que o orçamento inicial da receita tinha previstos 43,1 milhões de euros, que com as sucessivas alterações orçamentais assumiu o valor final de 46,4 milhões. Do lado da despesa, registou-se um aumento na ordem dos 6,8%, sendo de 35,1 milhões de euros, mais 2,2 milhões que em 2020.

O presidente da autarquia, Antero Barbosa, falou de um documento muito técnico, que é uma "radiografia daquilo que foi a execução orçamental do ano 2021". "As contas estão certas, têm equilíbrio orçamental e vão de encontro àquilo que a legislação exige. A taxa de execução da despesa está na ordem dos 90% e no global na ordem dos 85%, o que é positivo", considerou.

Guilherme Moniz Rebelo, vereador do PSD, sustentou a abstenção, revelando algumas questões que são motivo de preocupação para os sociais-democratas. "Pela imensidão de dados não dá para analisar número a número, mas há situações que temos de ter o cuidado de reparar. Temos de nos manter coerentes com as posições do PSD ao longo destes anos e uma coisa que temos vindo a avisar é a diferença entre aquilo que é orçado e o que é efetivamente executado", afirmou.

O social-democrata defendeu mais exigência e rigor na realização dos orçamentos, com capacidade de previsão a curto prazo que reduza as alterações orçamentais, enquanto "sinal de competência". "Percebemos que 2020 foi um ano atípico, mas em 2021 já devíamos estar preparados e saber o que é prioritário em termos de investimento, que deve ser realizado ao máximo", defendeu, apelando ainda a que a câmara seja pró-ativa na busca por financiamentos.

Outra questão levantada pelo PSD prende-se com a crescente despesa corrente, em particular a despesa com pessoal, sem que isso se traduza numa "melhoria exponencial dos serviços da câmara". "Apesar de ser impressionante termos 526 pessoas ao serviço da câmara, o quadro de pessoal pode não ser excessivo, mas estarem mal alocadas. É importante termos uma estrutura eficiente. Esperamos que isso seja trabalhado para agilização dos serviços da câmara", referiu.

O presidente da autarquia partilhou que desejava que esta "despesa estruturante com pessoal tivesse um peso menor no volume global financeiro da câmara, mas é a situação que temos". "Este número de colaboradores tem é de permitir realizar um bom trabalho e prestar um bom serviço à população", frisou, dando nota de que fruto do envelhecimento da população e da transferência de competências poderá haver mais à frente necessidade de abrir algum concurso, mas não este ano. "Os novos ingressos na câmara poderão vir a ser apresentados numa reflexão mais maturada do orçamento que virei a propor para 2023", concluiu.

O documento das contas de 2021 será agora remetido à assembleia municipal, que reunirá a 26 de abril, pelas 21h00, no auditório do município.

NATACHA CUNHA

AUTARQUIA DESCENTRALIZA COMPETÊNCIAS PARA AS FREGUESIAS

No âmbito da descentralização, a Câmara de Fafe vai atribuir novas competências às juntas de freguesia do concelho, até aqui da sua responsabilidade.

As juntas de freguesia passam a ser responsáveis pela gestão e manutenção dos espaços verdes; limpeza das vias e espaços públicos, sarjetas e sumidouros; manutenção, reparação e substituição do mobiliário urbano instalado no espaço público; pequenas reparações e manutenção dos espaços envolventes nos estabelecimentos de educação pré-escolar e do primeiro ciclo do ensino básico; autorização de espetáculos desportivos e divertimentos na via pública, jardins e outros lugares públicos ao ar livre, bem como autorização de realização de acampamentos ocasionais.

Para esta descentralização de competências, a câmara irá transferir para as juntas de freguesia cerca de 900 mil euros. O presidente da autarquia explicou que a freguesia de Fafe será uma exceção e sendo a Junta da cidade não irá assumir estas competências, uma vez que a limpeza e os espaços verdes estão concessionados e as escolas entregues às sedes de agrupamento. Por seu turno, a Junta de Fafe irá em breve assumir a competência de gestão do cemitério municipal e de todo o espaço da Cumieira.

FAFE CELEBRA 48º ANIVERSÁRIO DA REVOLUÇÃO DOS CRAVOS

O **Município de Fafe vai assinalar o 48º aniversário da Revolução dos Cravos, que terá como ponto alto do programa a tradicional sessão solene evocativa da efeméride**, a 25 de Abril, no Teatro Cinema de Fafe. Com início pelas 11h00, contará com a intervenção de várias personalidades da política local, como os presidentes da assembleia e câmara municipal, e representantes dos partidos políticos com assento na assembleia. Estão previstas distinções a funcionários municipais e a **entrega de Medalha de Ouro de Mérito Concelhio** a dois ilustres fafenses: Luís Marques Mendes, conhecido advogado, político e comentador, e Parcídio Summavielle, ex-presidente da Câmara Municipal com uma extensa vida política dedicada ao concelho.

A manhã de 25 de Abril começa com alvorada de morteiros (9h00) e o hastear da bandeira (10h00) no edifício dos Paços do Concelho e com o desfile da Fanfarra do Agrupamento de Medelo do CNE. Às 10h30, presta-se homenagem aos combatentes da Guerra Colonial, junto ao monumento evocativo, na Avenida do Brasil. A tarde reserva, às 15h00, a "XX Marcha da Liberdade", caminhada promovida pelos Restauradores da Granja, com inauguração do "Trilho de Ribeiros". O programa do dia encerra com o **"Concerto da Liberdade",** no Teatro Cinema, pelas 16h00, de entrada livre. O espetáculo arranca com o projeto musical "Nudus", composto pelos irmãos Luciana Sousa (piano e voz) e João Sousa (clarinete e voz) que apresentarão "Abril em Flor". Na segunda parte, Pedro Caldas Costa apresenta "Tons de Abril", uma performance com duas vertentes artísticas: música e pintura digital.

A agenda comemorativa começa no sábado, dia 23, com o IX Torneio Cidade de Fafe em Veteranos. Nesse dia, é inaugurada no Salão Nobre do Teatro Cinema, às 17h00, a **exposição fotográfica e multimédia** de "Dias de Liberdade em Portugal" que apresentará uma coleção inédita de Gérald Bloncourt. À noite (21h30), **Carlão sobe ao palco do Multiusos de Fafe** e a Sala Manoel de Oliveira apresenta, à mesma hora, o **filme "Salgueiro Maia – O Implicado",** de Sérgio Gracindo. Com sessões também no dia 24 de abril, o filme apresenta o retrato daquele que é considerado o herói e símbolo do 25 de Abril de 1974.

No domingo, dia 24, às 17h00, a Arcada será palco para a **apresentação oficial do Grupo Feminino de Jogo do Pau** do Centro Cultural e Recreativo da Juventude de Cepães. À noite realiza-se o concerto com Guitarra e Contrabanda, promovido pela Associação Arco Santo Ovídio, com canções de Zeca Afonso.

A 30 de abril, o programa termina com o **concerto "Como a Música, LIVRES!"**, pela Academia de Música José Atalaya, envolvendo pais e alunos para cantar Abril. O concerto, com orquestra, coros e ensembles, tem lugar no Teatro Cinema, às 21h30.

SEMANA SANTA:

COMPASSOS RETOMAM TRADIÇÃO PASCAL, MAS SEM BEIJAR A CRUZ

FOTOS: PARÓQUIA DE FAFE

Passados dois anos, os compassos pascais vão retomar a tradição e voltar às ruas, ainda que com algumas regras que a situação pandémica ainda exige.

De acordo com o estabelecido pela Conferência Episcopal Poruguesa, "pode-se retomar a visita pascal, omitindo-se o beijo à cruz". Em Fafe, serão 43 os compassos paroquiais que na manhã de Páscoa anunciarão de casa em casa a ressurreição de Jesus Cristo aos fiéis.

Cada compasso pascal poderá entrar nas casas das famílias e ali realizar a oração proposta, convidando os presentes a participar, sendo conveniente que todos utilizem máscara, evitando retirá-la em qualquer momento da visita ou oração.

A veneração à cruz será feita não pelo tradicional beijo, mas "através de um gesto simples do olhar, de uma vénia, de uma inclinação mais profunda", sugere a paróquia.

Via Sacra levou paroquianos a percorrer "caminho interior"

A Semana Santa celebra-se este ano de 11 a 17 de abril. A Igreja Nova de S. José acolheu, na noite de segunda-feira, a Via Sacra, que contou com dezenas de paroquianos de todas as idades, de Fafe e Fornelos, para meditarem nos passos de Jesus a caminho do Calvário. A dinamização deste momento coube ao grupo Sayes e as reflexões foram apresentadas pelos grupos de ambas as paróquias, diante da Cruz e do ícone das JMJ.

As reflexões incidiram sobre "os crucificados do nosso tempo", meditando concretamente sobre as periferias da "guerra, violência doméstica, gravidez na adolescência, crianças retiradas às famílias, refugiados, mulheres, jovens toxicodependentes, pessoas invisuais, prostituição, sem abrigo, ajuda humanitária, povos indígenas, deficiência mental, doentes terminais e pobres".

Recorde-se que estava prevista uma Via Sacra interparoquial, entre Fornelos e Fafe, mas as condições atmosféricas adversas não possibilitaram a sua realização.

A programação prosseguiu na terça-feira, na Igreja Nova de S. José, com o concerto da soprano Carla Caramujo, acompanhada pelo Ensemble La Nave de Va, promovido pela Câmara de Fafe, em parceria com a Paróquia de Santa Eulália.

Seguem-se os dias do Tríduo Pascal: a Missa da Ceia do Senhor, com o Lava Pés, na Quinta-Feira Santa, às 21h30; a Celebração da Paixão do Senhor, na Sexta-Feira Santa, às 15h, em Fafe, e às 18h30, em Fornelos; e a Vigília Pascal, no Sábado Santo, às 21h30. De destacar ainda a Procissão Comemorativa do Enterro do Senhor, nas ruas da cidade de Fafe, na Sexta-Feira Santa, a partir das 21h15.

No domingo de Páscoa, em ambas as paróquias, o enceramento da Visita Pascal será marcado com a solene Eucaristia, às 19h, precedida das Procissões da Ressurreição.

NATACHA CUNHA

PUB

FAFE RECEBE 1,3 MILHÕES DE EUROS PARA REABILITAR OS RIOS VIZELA, BUGIO E FERRO

A Agência Portuguesa do Ambiente (APA) aprovou um investimento de 1,3 milhões de euros com vista à reabilitação e valorização dos rios Vizela, Bugio e Ferro, no concelho de Fafe, anunciou o município.

Segundo a autarquia fafense, "os ecossistemas ribeirinhos a intervencionar ocupam uma extensão total de aproximadamente 31 quilómetros, atravessando espaços urbanos e zonas agrícolas e florestais".

"Recuperação da qualidade da água, requalificação das margens, proteção dos ecossistemas e promoção da biodiversidade são os principais propósitos desta intervenção", explica o município, em comunicado.

A intervenção tem início previsto para setembro de 2022 e conclusão em final de 2023.

As áreas de intervenção correspondem ao troço do rio Bugio, ao troço do rio Vizela entre a montante da Barragem da Queimadela e o limite do concelho e ainda ao troço do rio Ferro entre o Parque de Lazer de Pardelhas e o limite do concelho de Fafe, abrangendo a parte urbana da cidade.

"Tendo como propósito potenciar a fruição das zonas ribeirinhas por parte dos munícipes e visitantes, a principal aposta recai na recuperação da galeria ribeirinha e consequente funcionalidade dos sistemas naturais ribeirinhos, promovendo a conetividade com as áreas envolventes", acrescenta o município.

Considerando as especificidades das linhas de água em estudo, o projeto contemplará medidas como corte, limpeza e conservação da vegetação e contenção de espécies exóticas/invasoras; reposição da galeria ribeirinha arborescente de acordo com o sector biogeográfico, assim como instalação de soluções técnicas de engenharia natural, de forma a melhorar a estabilidade das margens, condições hidrogeomorfológicas do meio fluvial e outras disfunções do rio. Prevê ainda propostas de valorização de habitats e soluções baseadas na natureza, assim como monitorização, formação e acompanhamento técnico especializado.

INAUGURAÇÃO DO "TRILHO DE RIBEIROS":

RESTAURADORES DA GRANJA PROMOVEM XX MARCHA DA LIBERDADE

FOTO: ARQUIVO

A Secção de Pedestrianismo dos Restauradores da Granja e a Junta de Freguesia de Fafe propõem, para o próximo dia 25 de Abril, a participação na "XX Marcha da Liberdade".

A iniciativa contará com a inauguração de uma pequena rota pedestre — "Trilho de Ribeiros" (PR13FAF)—, onde se divulga a história e o património.

Movido pelo imaginário da Lenda da Bicha das Sete Cabeças, o percurso propõe a visita de diversos locais e edifícios emblemáticos da freguesia: Monumento de Real, Capela de São Basílio, Casa da Felgueira, Casa de Passos, Igreja Paroquial, Engenho de Recovelas, Casa de Berão, Canoiro de Dornas, Castelos, Rio de Ribeiros (Rio Ferro), Lajes de São João, Capela de São Pedro e Senhora do Leite, Parque de Merendas de Crasto, Espigueiro da Torre e Parque de Lazer de Ribeiros.

"Ribeiros, muito próxima da malha urbana de Fafe, exibe ainda o encanto natural e rural das aldeias do Baixo Minho. Muito bela e sossegada, convida a visitar, seduz a amar e incentiva a ficar. Tudo isto merece ser contemplado ao ritmo de cada um. Entre montanhas, linhas de água e ruralidade, há um mundo que espera por nós porque 'somos irmãos das rochas e primos das nuvens'", partilham os Restauradores da Granja, em jeito de convite, citando o refrão da canção do Zeca Afonso: "traz outro amigo também.

A caminhada tem início marcado para as 15h15 e uma duração prevista de cerca de duas horas e meia, para percorrer sete quilómetros, num grau de dificuldade médio.

A inscrição é gratuita, mas obrigatória até 21 de abril, junto da organização. A iniciativa integra as comemorações do 48º aniversário do 25 de Abril.

Guitarra e Contrabanda apresentam "A Palavra Encantada"

Também para celebrar Abril, a banda fafense Guitarra e Contrabanda vai apresentar, na noite de dia 24, "A Palavra Encantada", no Parque de Merendas de Santo Ovídio. O trabalho é composto por canções de Zeca Afonso, o cantor e compositor português símbolo da revolução de Abril.

A atuação tem início marcado para as 21h30, com entrada livre.

NATACHA CUNHA

FOTO: ARQUIVO

DISTRIBUÍDAS ARMADILHAS PARA COMBATE À VESPA ASIÁTICA

FOTO: CMF

O Município de Fafe iniciou, em abril, a distribuição de armadilhas para combater a proliferação da vespa velutina, vulgarmente designada de vespa asiática.

O objetivo passa por implementar uma rede de armadilhas em todo o concelho e com a colocação destes dispositivos "limitar o impacto desta espécie invasora, permitindo a captura de vespas, nomeadamente, e numa fase inicial, a captura de vespas fundadoras".

A ação decorre no âmbito da candidatura "Deteção e Combate à espécie exótica invasora vespa velutina na Comunidade Intermunicipal do Ave" do Programa Operacional Sustentabilidade e Eficiência no Uso de Recursos (POSEUR).

A implementação das armadilhas será efetuada em três fases, sendo que se pretende envolver os apicultores (1ª fase), juntas de freguesia e Serviço de Vigilância Ambiental do Município (2ª fase) e associações, coletividades e grupos de voluntários (3ª fase).

"O objetivo é proceder à sua colocação nas proximidades de apiários, em zonas com um registo histórico de maior aparecimento de ninhos e noutros locais em que se justifique a sua instalação", explica o município, em comunicado.

A primeira fase contempla os apicultores com apiários ativos, sendo entregue um dispositivo por apiário. Na primeira semana do mês, foram entregues cerca de 50 armadilhas a apicultores.

Na segunda semana de abril inicia-se a colocação de armadilhas pela Vigilância Ambiental nos locais previamente identificados pelo Serviço Municipal de Proteção Civil, bem como juntas de freguesia. Por fim, a partir de 19 de abril são entregues a associações, coletividades ou grupos de voluntários que demonstraram interesse em participar no projeto.

CRUZ VERMELHA DE FAFE PROMOVEU ENCONTRO INTERCULTURAL

A delegação de Fafe da Cruz Vermelha Portuguesa promoveu um encontro intercultural, na sexta-feira, 8 de abril, para assinalar a Semana da Interculturalidade.

A iniciativa, da EAPN Portugal — Rede Europeia Anti-Pobreza — pretende "estimular o diálogo e a relação entre culturas, mostrando que a interculturalidade é, também, uma excelente forma de combater a exclusão social, prezando valores como o respeito, a solidariedade, a igualdade e não discriminação pela aparência, género, etnia ou nacionalidade".

O Serviço de Atendimento e Acompanhamento Social/Protocolo de Rendimento Social de Inserção da Delegação de Fafe da Cruz Vermelha aceitou o convite para participar nesta Semana da Interculturalidade, com uma atividade dinamizada nas suas instalações.

Para o Encontro Intercultural, a delegação de Fafe selecionou um grupo de beneficiários do RSI de nacionalidades/culturas distintas, com o intuito de promover um momento de reflexão e partilha de costumes típicos de cada uma (culinária, dança, música, usos e costumes…).

"Este grupo de diferentes culturas/etnias foi constituído por 9 intervenientes, num total de 29 participantes, de etnia cigana, de nacionalidade Cabo Verdiana e de nacionalidade Brasileira", contam, em comunicado.

Segundo a Cruz Vermelha, nesta atividade partilharam-se características de cada cultura/etnia e receitas tradicionais, como torrijas, bolo fubá, doce de leite e bolo de milho feito com cuscuz.

A iniciativa contou ainda com um momento musical apresentado pelo grupo de louvor, constituído por elementos de etnia cigana que integram a prática religiosa da Igreja Evangélica e Filadélfia Cigana, assim como a apresentação de trabalhos tradicionais de Fafe, os cestos de palha.

IESF CELEBRA FESTA UNIVERSITÁRIA

A comunidade académica do Instituto de Estudos Superiores de Fafe (IESF) vai estar em festa, no final deste mês.

O tradicional cortejo académico vai sair à rua, trazendo animação à cidade, a 29 de abril, com o desfile dos carros decorados dos respetivos cursos. O encontro está marcado para as 13h30 no IESF. O percurso terá início na Praça 1º de Dezembro, de onde seguirá pela Avenida 5 de Outubro, terminando no lago da Arcada.

A Serenata, a realizar no dia 29 de abril, decorrerá na escadaria da Igreja Nova de S. José, com início às 22h00, uma vez que se trata de uma atividade académica com missa de celebração.

A 1 de maio, terá lugar no Multiusos de Fafe a missa de finalistas, pelas 15h30. Neste que é um dos pontos altos do percurso académico, a Associação Académica do IESF diz esperar um pavilhão repleto de alunos e familiares.

PUB

FAFE ACOLHE JORNADAS DE PRESTADORES DE CUIDADOS CONTINUADOS DO ALTO AVE

Após um tempo de interregno devido à pandemia, os Prestadores de Cuidados Continuados do Alto Ave voltam a reunir-se para a realização das III Jornadas.

O evento decorre a 31 de maio, no Teatro Cinema de Fafe, tendo como tema principal "O hoje e o amanhã" na Rede de Cuidados Continuados e na prestação de cuidados aos utentes.

Segundo a organização, "através destas Jornadas procura-se a partilha de experiências e discussão sobre metodologias para melhor prestação de cuidados aos utentes, assim como, as necessidades e dificuldades verificadas pelos profissionais, aquando os cuidado, na admissão e alta".

"Com o passar do tempo, as necessidades de apoio e ajuda a quem mais precisa de nós, vão-se alterando, verificando-se uma necessidade de adaptação às novas realidades e desafios das UCCIs, análise sobre os apoios da Rede Social e o pós-alta na promoção de competências ao cuidador, e os Serviços que se pode recorrer", referem, em comunicado.

As Jornadas são destinadas a profissionais de saúde e assistentes sociais. As inscrições podem ser feitas online.

Assinalado Dia Mundial da Saúde

A 7 de abril, Fafe assinalou o Dia Mundial da Saúde, com a iniciativa "Nosso Planeta, Nossa Saúde", com o objetivo de promover hábitos saudáveis. Saúde mental, saúde oral, alimentação, exercício físico e prevenção de infeção foram as áreas abordadas.

A iniciativa foi da divisão da Ação Social do Município de Fafe, em parceria com a Unidade de Cuidados na Comunidade do Centro de Saúde de Fafe e a delegação de Fafe da Cruz Vermelha Portuguesa.

NATACHA CUNHA

ESTORÃOS INAUGUROU CENTRO DE CONVÍVIO E ATL

FOTO: JF ESTORÃOS.

A freguesia de Estorãos inaugurou, a 4 de abril, o Centro de Convívio e ATL, instalados no antigo edifício do ensino pré-escolar.

O espaço sofreu obras de melhoramento e adaptação, por iniciativa da Junta de Freguesia de Estorãos, acolhendo agora o centro de convívio destinado aos seniores, a par com o ATL.

Beneficiando de protocolo estabelecido com o Núcleo de Fafe da Cruz Vermelha, a nova valência de centro de convívio, com capacidade para acolher 20 utentes, já se encontra ao serviço da população de Estorãos.

Na ocasião, o presidente da junta de freguesia, Ernesto Soares, lembrou que a obra ficou concluída em 2020, mas devido à pandemia a inauguração foi adiada.

Felicitando a junta de freguesia, o presidente da Câmara de Fafe, Antero Barbosa, que inaugurou o espaço, sublinhou a importância deste tipo de projetos de apoio e intervenção social.

"São iniciativas louváveis destinadas a uma população que se sacrificou muito e que agora merece ter uma vida tranquila, com convívio e alegria", afirmou, citado pela autarquia.

FOTO: CMF

PUB

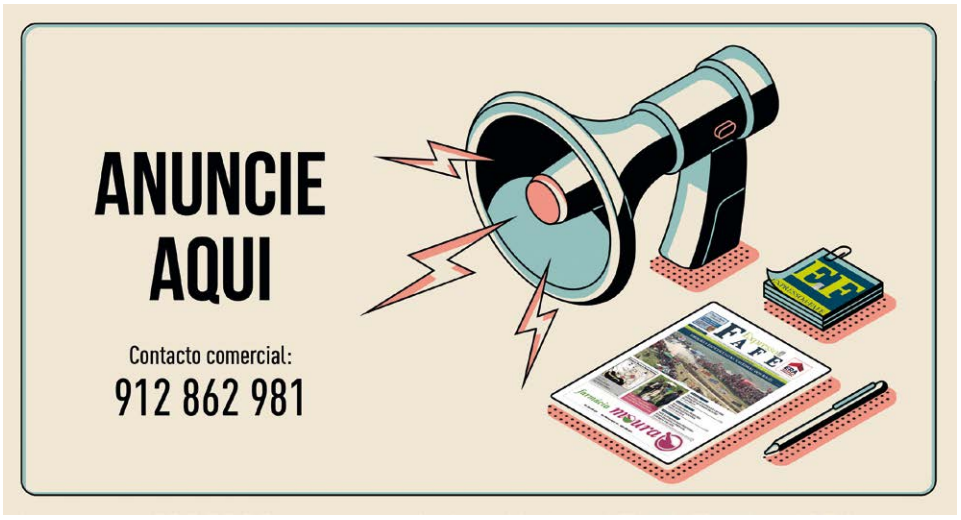

PELA PREVENÇÃO DOS MAUS TRATOS NA INFÂNCIA:

CPCJ DE FAFE CONVIDA COMUNIDADE A FORMAR 'LAÇO AZUL HUMANO'

FOTO: ARQUIVO

A Comissão de Proteção de Crianças e Jovens (CPCJ) de Fafe vai promover uma caminhada, no dia 28 de abril, no parque da cidade, para celebrar o 'Mês da Prevenção dos Maus-Tratos na Infância'.

A iniciativa, com início marcado para as 9h30, culminará com a formação de um 'Laço Azul Humano', na Praça das Comunidades.

Segundo a CPCJ de Fafe, o objetivo da iniciativa é dar visibilidade à campanha do Laço Azul, que pretende consciencializar e "alertar a sociedade para este problema que atinge tantas crianças e jovens".

O 'Mês da Prevenção dos Maus-Tratos na Infância' é todos os anos assinalado pela CPCJ de Fafe, em parceria com outras instituições com intervenção em matéria de infância e juventude do concelho.

Recorde-se que o espírito do "Laço Azul" tem origem nos Estados Unidos, em 1989, quando Bonnie Finney amarrou uma fita azul na antena do carro que conduzia para homenagear o seu neto que fora vítima mortal de maus tratos por parte da mãe e do padastro. A repercussão deste ato simbólico foi expressiva e expandiu-se por todo o mundo. A cor azul simboliza, assim, a cor das lesões que as crianças vítimas de agressão e maus tratos geralmente apresentam.

Durante este mês, também o Município de Fafe se associa à iniciativa, iluminando de azul os Paços do Concelho.

NATACHA CUNHA

ALUNOS DA SECUNDÁRIA DE FAFE APURADOS PARA FINAL NACIONAL DO CONCURSO ECO-COZINHEIROS

FOTOS: AE FAFE

Uma equipa de alunos da Escola Secundária de Fafe apurou-se para a fase nacional do concurso Eco-Cozinheiros, depois de ter sido uma das vencedoras nas provas regionais, que decorreram a 30 de março, na Escola Profissional Infante D. Henrique, no Porto.

O Agrupamento de Escolas de Fafe fez-se representar nesta fase regional com duas equipas (Secundária de Fafe e Escola Básica de Arões Santa Cristina), cujas eco-ementas tinham sido selecionadas pela Associação da Bandeira Azul da Europa.

"As equipas confecionaram ao vivo os seus menus completos, constituídos pela entrada, prato principal e sobremesa. Destacaram-se a dedicação e espírito colaborativo das equipas, que representaram todos aqueles que estão envolvidos na implementação do Projeto do AEF "Escola Sustentável - Agrupamento Ativo", designadamente no seu programa de Alimentação Saudável e Sustentável", partilhou o agrupamento.

Uma das equipas foi apurada para a fase nacional, que se realizará no próximo dia 29 de abril, na Escola de Hotelaria e Turismo de Coimbra, onde irão cozinhar de novo a sua Eco-Ementa, mediterrânica, onde o pescado terá destaque no prato principal.

Recorde-se que esta iniciativa decorre no âmbito do programa eco-escolas e pretende incentivar a confeção de alimentos por parte dos jovens, tendo por base uma alimentação saudável e sustentável.

NATACHA CUNHA

PUB

PRESIDENTE DA JUNTA DE FREGUESIA DE TRAVASSÓS:

"ESTÁ NA ALTURA DE VALORIZARMOS O NOSSO PATRIMÓNIO, QUE MERECE SER VISITADO"

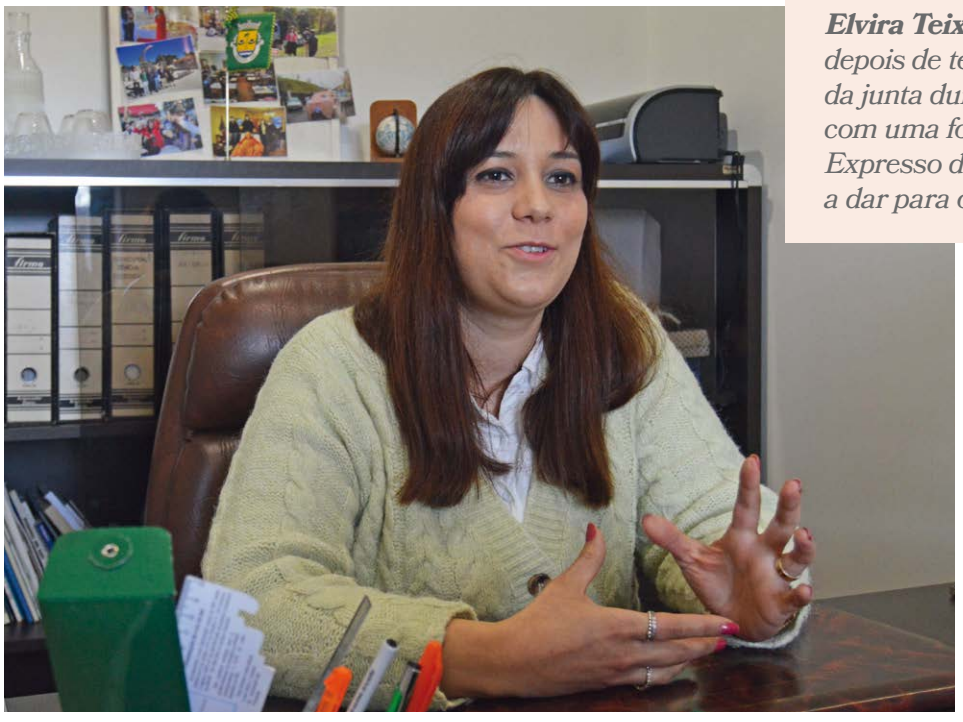

***Elvira Teixeira assumiu a presidência da Junta de Travassós**, eleita pelo PSD, depois de ter sido presidente da assembleia de freguesia há doze anos e secretária da junta durante os últimos oito. A "casa" não é nova, mas há novas ideias a implementar, com uma forte marca cultural que pretende valorizar o património. Em entrevista ao Expresso de Fafe, falou de como sente vivo o associativismo e dos "passos consistentes" a dar para o reconhecimento de Travassós como terra de cultura e identidade próprias.*

Expresso de Fafe (EF): Foi eleita presidente da Junta de Freguesia de Travassós, depois de oito anos como secretária. Como foi esta transição?

Elvira Teixeira: A casa não é nova. A transição tem sido gradual. É mais exigente, mas aos poucos estou a tomar conta dos cantos da casa, a colocar algumas alterações e implementar o nosso projeto. Tem sido bastante positivo até agora.

EF: Como é que sente a freguesia?

ET: Gosto do momento que estamos a viver em termos humanos. Temos pessoas que já nos procuram para participar nas atividades. Tem havido uma movimentação bastante positiva. Nem sempre foi assim. Faço parte do executivo há oito anos e nessa altura era um trabalho bastante difícil juntar grupos de pessoas, mas temos aos poucos conseguido concretizar atividades bastante interessantes e com repercussões na freguesia. Estamos sempre disponíveis para colaborar com as instituições e sentimos vivo o associativismo.

> "Tem havido uma movimentação bastante positiva. (...) Temos dado passos consistentes".

EF: Que balanço faz destes primeiros meses de mandato?

ET: Tem sido positivo, temos dado passos consistentes, tendo por base o programa eleitoral com que nos propusemos aos travassolenses. Foi um programa muito objetivo, com pormenores bastante descritivos, por isso agora é mais fácil planear as ações. Tem sido muito gradual. A minha equipa tem-me ajudado. Felizmente estamos em maioria na junta e na assembleia, portanto dividimos as diferentes áreas entre nós e conseguimos desta forma, cada um com a sua responsabilidade, facilitar o trabalho e ter mais pessoas envolvidas a trabalhar nas diferentes áreas.

EF: Qual a prioridade desse programa com que se apresentaram ao eleitorado?

ET: Acho que estamos numa altura em que parece que não se valorizam muito as estradas. Mas partindo do princípio de que há pessoas que ainda não têm condições condignas à porta de casa, na via pública, acho que esse é sempre o objetivo primordial de uma junta de freguesia. A nossa não é exceção, uma boa parte do orçamento é para o investimento nas infraestruturas. Já temos uma grande cobertura, foi feito um grande investimento nos últimos oito anos, com perto de 20 e tal estradas feitas. Ainda faltam algumas, já tivemos reuniões com o executivo nesse sentido e parece-me que vamos conseguir executar. A grande fatia do orçamento vai para o investimento em vias públicas.

EF: Que marca pretende imprimir na freguesia de Travassós?

ET: O que me move mais é a valorização do património cultural e humano que temos aqui. Acho que as aldeias têm de ser valorizadas. Fafe é bonito e genuíno pelas aldeias que tem. Está na altura de mostrarmos isso para fora: temos beleza natural, o rio à porta, um património que merece ser visitado. No fundo, criar um roteiro da freguesia para que as pessoas venham cá e saibam onde se deslocar, onde comer, onde procurar determinado artigo. E aqui falo da minha luta, no artesanato da palha. Em termos culturais, será um objetivo criar um cartaz fixo na freguesia, em que se incluam atividades como o Carnaval, o Dia da Criança, que vamos comemorando com as escolas, que dão vida à freguesia. Queremos criar um programa que vá de acordo ao que as pessoas necessitam. Temos instituições que abarcam diferentes áreas, desde o desporto à cultura, e fico feliz pelas reuniões que tenho tido com as associações, numa parceria positiva para a freguesia. Uma instituição não deve trabalhar por si só, unicamente. Está inserida numa sociedade, deve trabalhar para a comunidade e é isso que tem acontecido. Ainda este ano, queremos fazer uma feira medieval, que vá de encontro à história de Travassós. Está a ser construído um livro, que não sei se será lançado ainda este ano, mas traz factos, como a entrada de Travassós para o Município de Fafe, que queremos recriar. Há atividades a manter e outras a serem criadas.

> "Queremos fazer uma feira medieval que vá de encontro à história de Travassós".

EF: Têm também a festa da Senhora das Graças, uma das maiores do concelho.

ET: Temos todos muito orgulho da nossa festa. Inclusive, a comissão de festas de 2019 fez uma intervenção benemérita, arranjaram dinheiro e também eles trabalharam muito ali durante um ano. O recinto da capela agora está muito bonito e faz honra à freguesia. Estão de parabéns. Fizeram um trabalho que transcendeu.

EF: O projeto das oficinas criativas da arte da palha está a ajudar na vertente cultural que pretende revigorar na freguesia?

ET: É um projeto muito interessante, que se compromete a ensinar quem queira aprender. Reavivar memória é um dos primeiros passos, mas o que é preciso aqui é algo superior: é uma câmara ou entidade superior que coordene esta arte. Nenhuma senhora que aqui trabalhe pode ter uma carta de artesã, porque não há certificação. Fico perplexa como ainda não houve esse trabalho de reconhecimento da arte da palha. É uma questão de preservação de identidade. Já fiz chegar isso em reunião com o presidente da câmara, porque acho urgente tornar o produto certificado e não deixar a tradição morrer. É marca de Travassós. Tenho orgulho quando oiço que Travassós é terra da palha, porque aqui sempre se fez o ciclo todo, mas é preciso a parte do turismo, da economia... Uma Junta está limitada, mas podemos ser facilitadores e parceiros. É urgente tratar disso este mandato.

EF: O projeto 80+ é já uma marca vossa?

ET: Era uma ideia antiga, que foi lançada no tempo certo. Temos alguém da junta de freguesia, e voluntários que se juntam a nós, e no dia de aniversário surpreendemos o idoso: estamos com ele, conversamos, cantamos-lhe os parabéns. Tem sido muito positivo, ficam surpreendidos por sabermos o dia do aniversário. É uma forma de estarmos próximos da população e, por outro lado, permite-nos saber como estão os nossos idosos. Temos cerca de 10 aniversários por mês, no fim do ano são 120 casas por onde passamos. O fator primordial é o contacto com as pessoas.

EF: Que aspetos menos positivos encontra na freguesia? Que dificuldades?

ET: O saneamento em Travassós tem taxa zero, e nos próximos anos será muito reduzido, não vale a pena florear o assunto. É uma necessidade pelos problemas que daí advêm. Toda a gente tem fossas sépticas e isso traz problemas, mesmo ambientais, que já não são muito típicos para uma freguesia em 2022. Outra ferida é a água. Ainda há zonas de aglomerados populacionais que não têm água da companhia. Estão identificadas e vamos ver se nestes 4 anos se resolve.

EF: Que mensagem final gostaria de deixar à população?

ET: Que continuem a colaborar connosco, fazendo-nos chegar os seus anseios, dúvidas e sugestões. Estamos aqui disponíveis para acolher os seus contributos para desenvolver a freguesia. A minha marca será humana, social e cultural. Seria positivo que daqui a quatro anos houvesse um 'upgrade' em termos culturais e de reconhecimento de Travassós como uma terra com uma cultura e identidade próprias.

NATACHA CUNHA

PUB

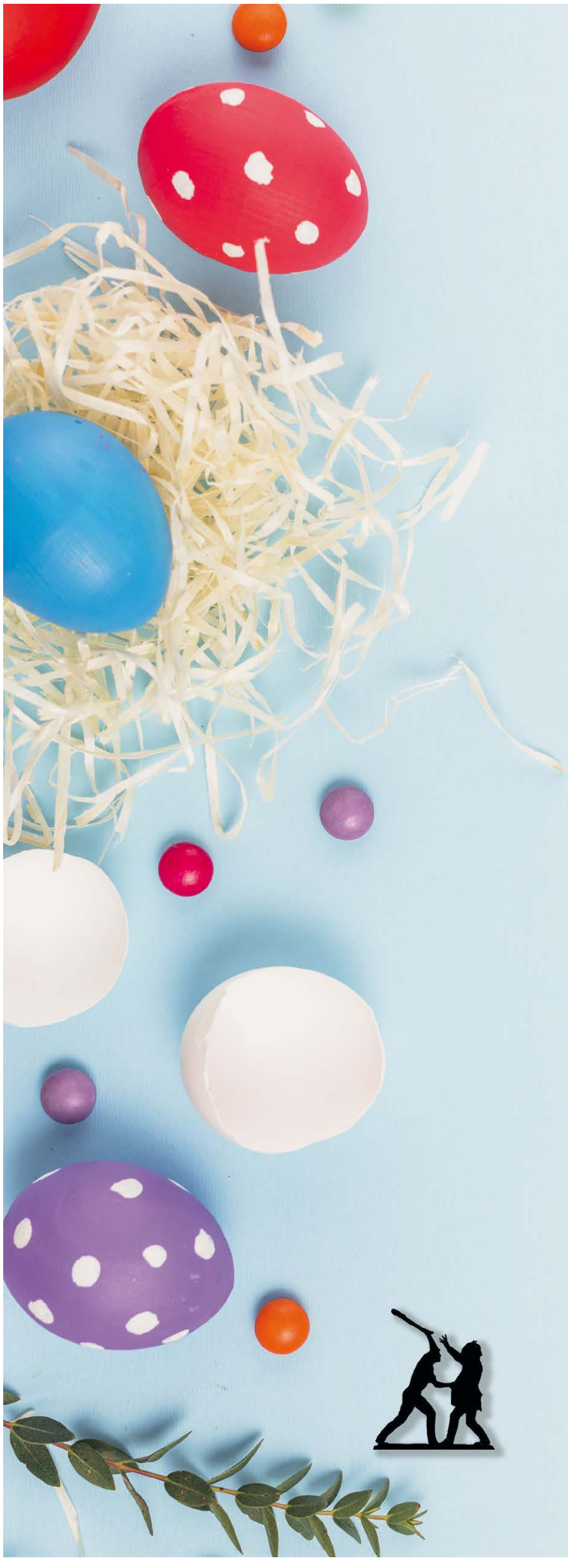

Uma Páscoa de esperança renovada!

Depois de dois anos de pandemia, que mudou as nossas vidas, vivemos um tempo de recomeços.

Que esta época tão especial da Páscoa seja de esperança renovada para todos os fafenses. Que a paz, o amor, a saúde e a felicidade prevaleçam e reine a união e celebração em família.

É com muita amizade por todos os cidadãos desta nossa amada cidade, que enalteço nesta quadra o valor da partilha e espírito de solidariedade, com desejos para todos de uma Santa Páscoa!

Paulo Soares
Presidente da Junta de Freguesia de Fafe

Secretário
Marco Freitas

Tesoureira
Tânia Von Doellinger

Presidente
Paulo Soares

Vogal
Cíntia Alves

Vogal
Gonçalo Vieira de Castro

RICARDO OLIVEIRA ARRANCOU EM "VOLTA AO MUNDO COM PARKINSON"

FOTO: PKS CAUSE

O Dia Mundial do Parkinson, 11 de abril, foi o "dia D" para o fafense Ricardo Oliveira, que partiu numa "volta ao mundo", para apoiar pessoas que, como ele, padecem de Parkinson.

Depois de vários adiamentos, o projeto "PKS Cause – Volta ao Mundo com Parkinson" arrancou assim num dia simbólico e importante para os doentes de Parkinson.

"Este projeto tem sofrido vários contratempos. Antes de mais, o contratempo invertido, que é o facto de eu ter contraído Parkinson. Depois foi a pandemia do COVID-19 e os problemas burocráticos com a homologação da carrinha. Depois de tantas contrariedades, não seria uma guerra que me ia parar. Bem pelo contrário, a guerra que infelizmente grassa na Ucrânia, é para mim um incentivo para partir e para ir dar apoio aos que, como eu, sofrem de Parkinson e necessitam de apoio especial", refere, citado em comunicado.

Recorde-se que Ricardo Oliveira lançou o projeto 'PKS Cause – Volta ao Mundo com Parkinson' com o objetivo de ajudar outros que como ele, pelo mundo fora, combatem o Parkinson. Assim decidiu preparar uma carrinha Mercedes Sprinter 317 e uma Moto KTM 390 ADV, veículos

FOTO: PKS CAUSE

que o vão levar numa aventura pelo mundo, numa viagem que espera percorrer cerca de 100 países em quatro anos, com o objetivo de consciencializar para a doença, promover diagnósticos precoces e angariar fundos para estudos e novos tratamentos.

"Quero estar perto das comunidades portuguesas espalhadas pelo mundo e disponível para levar a minha mensagem a todo o lado", realça.

O périplo pelo mundo será documentado através de um diário de bordo, com a intenção de lançar um livro, com testemunhos reais de um portador da doença.

O projeto 'PKS Cause – Volta ao Mundo com Parkinson' parte com uma frase especial de Ricardo Oliveira: "Se a vida te dá limões não faças limonada, faz uma torta bem suculenta e vai partilhá-la com quem precisa".

NATACHA CUNHA

DANIEL BASTOS LANÇA LIVRO DE CRÓNICAS 'COMUNIDADES, EMIGRAÇÃO E LUSOFONIA'

FOTO: DIVULGAÇÃO

O escritor e historiador fafense Daniel Bastos vai apresentar, a 22 de abril, em Lisboa, o seu mais recente livro, intitulado "Comunidades, Emigração e Lusofonia".

A obra, que reúne as crónicas que o historiador tem escrito nos últimos anos em diversos meios de comunicação dirigidos para as comunidades portuguesas espalhadas pelo mundo, é apresentada na Sociedade de Geografia de Lisboa, no decurso de uma cerimónia pública de homenagem a Gérald Bloncourt, fotógrafo que imortalizou a emigração portuguesa e os primeiros dias da Revolução de Abril, e com quem Daniel Bastos realizou os livros "O olhar de compromisso com os filhos dos Grandes Descobridores" e "Dias de Liberdade em Portugal".

A apresentação da obra, que é prefaciada por Luís Marques Mendes, e conta com posfácios de Maria Beatriz Rocha-Trindade, Presidente da Comissão de Migrações da Sociedade de Geografia de Lisboa, e de Isabelle Oliveira, presidente do Instituto do Mundo Lusófono, estará a cargo do conhecido advogado e comentador.

Neste novo livro, composto por cerca de centena e meia de crónicas e realizado com o apoio da Sociedade de Geografia de Lisboa – Comissão de Migrações, uma das mais relevantes instituições culturais do país, Daniel Bastos pretende dignificar, reconhecer e valorizar as sucessivas gerações de compatriotas que, por razões muito diversas, saíram de Portugal.

Luís Marques Mendes descreve o livro como "o espelho da homenagem que Daniel Bastos quer prestar aos milhões de portugueses que, fora do nosso país, honram, servem e prestigiam Portugal". "E fá-lo como deve ser: com simplicidade e com verdade, com entusiasmo e com realismo, com autenticidade e com pragmatismo, com respeito pelo passado mas sem descurar a ambição do futuro", elogia o fafense.

Em comunicado, o autor avança ainda que a edição da obra, cuja capa é assinada pelo mestre-pintor fafense Orlando Pompeu, um dos mais consagrados artistas plásticos nacionais da atualidade, deveu-se "em grande parte ao mecenato de empresas e instituições da diáspora que partilham uma visão de responsabilidade social e um papel de apoio à cultura, e que ao longo do ano estão previstas várias sessões de apresentação do livro junto das comunidades portuguesas".

NATACHA CUNHA

FAFE TEM 14 FREGUESIAS PRIORITÁRIAS NA LIMPEZA DE TERRENOS

FOTO: IVO BORGES

O concelho de Fafe tem, este ano, catorze freguesias consideradas prioritárias para a fiscalização da gestão de combustível, no âmbito da defesa da floresta contra incêndios. Segundo o mapa divulgado, foram identificadas como prioritárias as freguesias de Armil; Paços; Quinchães; Regadas; Ribeiros; Silvares (São Martinho); Travassós; União de Freguesias de Aboim, Felgueiras, Gontim e Pedraído; União de Freguesias de Agrela e Serafão; União de Freguesias de Ardegão, Arnozela e Seidões; União de Freguesias de Freitas e Vila Cova; União de Freguesias de Monte e Queimadela; União de Freguesias de Moreira do Rei e Várzea Cova; e Vinhós.

A fiscalização será realizada entre 1 e 31 de maio nos terrenos confinantes a edifícios, em espaços rurais (numa faixa de 50 metros) e os aglomerados populacionais, bem como parques de campismo, parques industriais, plataformas de logística e aterros sanitários em espaços florestais (numa faixa de 100 metros).

PUB

FAFE

SÍLVIO JOSÉ SOUSA OLIVEIRA

(PASTELARIA MIL DOCES)

FALECEU

AOS 66 ANOS DE IDADE

Sua Família participa a todas as pessoas de suas relações e amizade o falecimento do seu ente querido.

O Corpo encontrar-se-á em câmara ardente, a partir das 16:30 horas, de hoje Quinta-feira, dia 14, nas Capelas Mortuárias de Fafe.

O **FUNERAL** realiza-se **amanhã SEXTA-FEIRA,** dia 15, às **11 horas,** com **Celebração da Palavra,** seguindo depois a sepultar no Cemitério Municipal, em Jazigo de Família.

Fafe, 14 de Abril de 2022. **A FAMÍLIA**

Serviços Fúnebres a cargo da Agência **FREITAS & NOGUEIRA, Lda** - Telem. 919915068 Ribeiros-Fafe-Telem. 962877655-Arões S.ta Cristina

FAFENSE HÉLDER BARROS CONDECORADO COM MEDALHA DE PRATA DE SERVIÇOS DISTINTOS

O fafense Hélder Barros foi condecorado pelo Ministro da Administração Interna, José Luís Carneiro, com a medalha de prata de serviços distintos, durante a cerimónia militar comemorativa dos 100 anos de história da Unidade de Segurança e Honras de Estado da Guarda Nacional Republicana, que decorreu na sexta-feira.

A medalha de serviços distintos é "destinada a premiar atos extraordinários individuais ou colectivos ligados à atividade das forças de segurança, nos quais se tenham revelado qualidades de bravura, coragem, provado esforço, energia ou grande dedicação em serviço de segurança pública".

Hélder Barros disse "partilhar este reconhecimento com toda a equipa que me acompanhou, ao longo de mais de dois anos, na Divisão de Comunicação e Relações Públicas da GNR".

FOTO: FB HÉLDER BARROS

PROJETO CAFÉ CULTURAL REGRESSA COM NOVOS GRAFFITIS

FOTO: CAFÉ CULTURAL

O Projeto Café Cultural Residências Artísticas está de regresso a Fafe, depois de dois anos suspenso devido à pandemia.

A primeira intervenção do projeto de arte urbana está a ser feita no mural da Praça das Comunidades que até aqui tinha representada a lenda da 'Bicha das Sete Cabeças', do imaginário popular fafense.

Segundo o curador do projeto, Vicente Coda, aquele painel, que marcou o início do projeto há cinco anos, estava já "muito desgastado" e ganhará uma nova vida com a arte do português Nek, que já assinou um graffiti no parque de estacionamento do parque da cidade.

A nova pintura terá como temática a natureza. Os próximos trabalhos, a desenvolver na Praça das Comunidades e no Parque da Cidade, irão debruçar-se sobre a cultura fafense, avançou Vicente Coda, ao Expresso de Fafe.

Ao todo, serão este ano oito os artistas — vindos desde a Bélgica, México, África, Brasil e Portugal — a deixar a sua marca em Fafe, "cidade percussora na região do minho enquanto galeria a céu aberto", sublinha o curador.

NATACHA CUNHA

PUB

- CUTELARIAS
- LOIÇAS
- PEÇAS DE DECORAÇÃO (INTERIOR E EXTERIOR)
- UTILIDADES
- PRENDINHAS
- PREÇOS ESPECIAIS PARA EMPRESAS E INSTITUIÇÕES

CASA-DECOR@SAPO.PT

RUA DR. JOSÉ SUMMAVIELLE SOARES, Nº22, 4820-253 FAFE

ACADEMIA DE DANÇA NUN'ÁLVARES APURA ALUNOS PARA COMPETIÇÃO MUNDIAL EM ORLANDO, NOS EUA

A Academia de Dança Nun'Álvares participou, no fim de semana, no All Dance Portugal, uma competição a nível nacional que valeu apuramento para a competição a nível mundial em Orlando, nos Estados Unidos da América.

A ADN fez-se representar por 51 alunos nas modalidades de ballet, contemporâneo, jazz, hip-hop, all dance show, all dance open e comercial, tendo alcançado uma taxa de apuramento de 100% dos alunos propostos e 47 prémios, dos quais 24 primeiros lugares, 15 segundos lugares e oito terceiros lugares.

"De salientar que os quartos e quintos lugares que reúnam a pontuação exigida, também se qualificam para o campeonato mundial e a ADN conseguiu apurar seis coreografias em quarto lugar e cinco coreografias em quinto lugar", contam, em comunicado.

IMAGEM: ADN

Na gala final da competição, a ADN foi ainda prestigiada com a atribuição de melhor bailarina júnior a Leonor Mota, e melhor bailarino masculino adulto a André Magalhães, distinções alcançadas entre os 2000 participantes.

"Foi um orgulho para nós presenciar o talento incrível que existe em Portugal e deixamos por isso os nossos sinceros parabéns a todas as escolas presentes", anota a ADN, felicitando os seus alunos pelo "trabalho árduo e pelo comportamento impecável durante todo o evento".

> Conquistados 47 prémios no All Dance Portugal: 24 primeiros lugares, 15 segundos e 8 terceiros.

No All Dance Portugal estiveram representadas 83 escolas portuguesas, 2000 bailarinos e cerca de 1000 coreografias em diferentes modalidades de dança e faixas etárias.

A ADN congratulou a organização pelo "sucesso do evento", agradecendo ainda o apoio dos encarregados de educação, familiares e amigos, bem como às Juntas de Freguesia de Fafe e Antime, Grupo Nun'Álvares e Município de Fafe pelo apoio logístico prestado.

"ADN rumo a Orlando", concluem.

NATACHA CUNHA

RALI NORTE CLASSIC TROUXE AUTOMÓVEIS ANTIGOS A FAFE

Fafe acolheu, no domingo, a última etapa da 3ª edição do Rali Norte Classic, rali de regularidade histórico, inserido no calendário da Federação Portuguesa de Automobilismo e Karting.

O evento, que pretende promover a cultura dos automóveis antigos e a região Norte como destino turístico, enquanto região com grande tradição do desporto automóvel, decorreu durante o fim de semana de 8, 9 e 10 de abril. Nesta edição de 2022, que acontece após um interregno de dois anos devido à pandemia da covid-19, os participantes percorreram os concelhos de Braga, Ponte de Lima, Póvoa de Lanhoso, Fafe e Vila Verde.

A caravana de automóveis antigos e clássicos foi recebida no final na Praça 25 de Abril, onde decorreu um convívio e foram anunciados os vencedores de cada categoria, num momento para apreciar as 'máquinas'.

Recorde-se que o evento é organizado pelo Portugal Classic em conjunto com o Clube Português de Automóveis Antigos, com o apoio do Turismo Porto e Norte, e das Câmaras Municipais onde passa a prova.

NATACHA CUNHA

KARATECAS FAFENSES CONQUISTAM TÍTULOS NO CAMPEONATO NACIONAL

FOTO: CBF

FOTO: AKFAFE

Os karatecas fafenses estiveram em destaque no Campeonato Nacional de Cadetes, Júniores e Sub-21 da Federação Nacional de Karate – Portugal, que decorreu em Santo Tirso, com a conquista de vários pódios e títulos.

O Centro Budo de Fafe consagrou dois campeões nacionais. Leonardo Pereira após três combates de elevada intensidade conseguiu alcançar o lugar mais alto do pódio, em Kumite Sub-21 +84Kg, sagrando-se campeão nacional da sua categoria. Diogo Leite em Kumite Sub-21 -60Kg chegou igualmente ao combate final da sua prova, acabando por sair derrotado desse confronto, sagrando-se vice-campeão nacional. João Neiva, em Kumite Júnior +76Kg, demonstrou uma excelente forma ao confirmar o seu favoritismo na prova, sagrando-se campeão nacional. Fábio Vieira, em Kumite Júnior -76Kg, teve uma excelente prestação ao ceder apenas no combate final, obtendo a 2ª classificação da prova. Apesar de não terem alcançado um lugar de pódio, destaque ainda para a participação de João Rodrigues (Kumite Sub-21 -75Kg) e Diogo Vieira (Kumite Júnior -76Kg). "Com estas 4 medalhas, o CBF alcança uma prestação histórica de uma escola de karate fafense num campeonato nacional, consolidando a sua posição como uma potência em ascensão no panorama nacional da modalidade", assinalam, em comunicado.

A Associação de Karaté de Fafe também marcou posição na prova, arrecadando um título de vice-campeão e uma medalha de bronze. Francisco Carvalho sagrou-se vice-campeão nacional em Kumite cadete -63 kg. Gabriela Durães conquistou a medalha de bronze em Kumite junior -59 kg. Diogo Araújo, em kumite sub 21 -60kg, foi disputar o bronze, contudo o adversário levou a melhor. Os três 'akfafenses' fizeram-se acompanhar pelos treinadores Sónia Marinho e Jorge Gomes. "Os atletas colocaram em prática todo o bom trabalho que temos desenvolvido", anotou a AKFafe, felicitando-os pelos resultados obtidos.

LUTA PELA PERMANÊNCIA NA LIGA 3:

JUSTICEIROS PROCURAM QUEBRAR MALAPATA DOS JOGOS EM CASA

FOTO: AD FAFE

FOTO: AD FAFE

FOTO: AD FAFE

A Associação Desportiva de Fafe empatou em casa, na receção ao Anadia FC, em jogo da terceira jornada da fase de manutenção da Liga 3.

A equipa fafense começou melhor a partida e chegou ao intervalo a vencer por 1-0, com um golo de Nuno Silva (32'). No segundo tempo, o adversário reestabeleceu a igualdade, sentenciando o resultado final num empate a um golo.

Com este resultado, o AD Fafe ocupa o segundo posto da tabela, em igualdade pontual com o Canelas 2010, e a apenas um ponto do líder Lusitânia Lourosa. Recorde-se que o último classificado desta série de quatro equipas é despromovido, descendo ao Campeonato de Portugal. Com duas vitórias e este empate em casa nas contas, os Justiceiros procuram garantir a manutenção na Liga 3.

No final da partida, o treinador Emanuel Simões considerou que "o resultado do jogo acaba por ser justo", considerando que a equipa não foi tão coesa defensivamente como noutros jogos, o que deu espaço ao adversário para criar perigo.

"Não deixa de ser um bom jogo da nossa equipa. Continua a crescer, a equipa continua a mostrar que tem qualidade. Os jogadores deram tudo e isso é o mais importante", assinalou.

"Era importante manter uma posição em que dependemos só de nós", anotou ainda o treinador.

Com o objetivo de quebrar a malapata dos jogos em casa, onde os Justiceiros não vencem desde outubro, o treinador deixou um apelo para o próximo jogo: "um estádio cheio a apoiar a AD Fafe".

"Uma vitória em casa deixa-nos uma posição confortável para o que falta neste campeonato", rematou.

A AD Fafe recebe o Lusitânia de Lourosa este sábado, dia 16, pelas 15h00. Segue-se a receção ao Canelas 2010, a 24 de abril. Termina com a deslocação ao reduto do Anadia FC, a 1 de maio.

NATACHA CUNHA

AD FAFE RECONHECE MÉRITO ESCOLAR AOS ATLETAS DA FORMAÇÃO

FOTO: CMF

O Departamento de Formação de Futebol Juvenil da AD Fafe entregou diplomas de mérito aos atletas de cada escalão com o melhor desempenho escolar.

Este reconhecimento decorreu no intervalo do jogo entre a AD Fafe e o Anadia FC, e contemplou 30 jovens com idades entre os 5 e os 19 anos. Segundo o clube fafense, o "objetivo desta iniciativa baseia-se em alertar os jovens atletas para a importância do sucesso escolar e de como é possível conciliar o desporto com a educação, sem que nenhuma das duas vertentes seja esquecida".

Na entrega de diplomas estiveram presentes o presidente da AD Fafe, Jorge Fernandes, os coordenadores da formação, prof. Luís Barros e Rogério Rodrigues, o presidente do Município de Fafe, Antero Barbosa, a vereadora da Educação e do Desporto, Paula Nogueira, e o presidente da Junta de Freguesia de Fafe, Paulo Soares.

ANDEBOL CLUBE DE FAFE INICIA FASE DE MANUTENÇÃO

FOTO: ACF

O Andebol Clube de Fafe vai iniciar, este fim de semana, a fase de manutenção no Campeonato Nacional da 2ª Divisão, com a receção, no pavilhão municipal, ao São Paio de Oleiros.

Recorde-se que a formação fafense terminou a 1ª fase do campeonato no 3º lugar da tabela classificativa, a apenas um ponto dos lugares que garantiam acesso à fase de luta pela subida de divisão, numa época em que o objetivo assumido pela formação fafense foi a manutenção.

Inserida no grupo B, o sorteio ditou as nove jornadas que vão fechar o campeonato. Depois de receber o São Paio de Oleiros, o Andebol Clube de Fafe desloca-se ao FC Porto B, a 22 de abril, e joga em casa frente à AD Modicus, dia 30.

Seguem-se as deslocações ao CS Marítimo Madeira, a 1 de maio, e à AA São Mamede, no dia 7. Durante o mês de maio, a formação fafense recebe ainda o CDC Santana, dia 14, e vai a casa do Arsenal da Devesa, dia 21, e do Boavista FC, no dia 28. A fase de manutenção do Campeonato Nacional da 2ª divisão termina a 4 de junho, com a receção ao Póvoa AC B, no Pavilhão Municipal de Fafe.

NATACHA CUNHA

PATINAGEM ARTÍSTICA DO NUN'ALVARES CAMPEÃ DO TORNEIO ASSUNÇÃO ALVES

FOTO: CMF

A patinagem artística do Grupo Nun'Álvares foi a vencedora do Torneio Assunção Alves, prova organizada pela Associação de Patinagem do Minho, que se realizou nos últimos dois fins de semana, nas Taipas e em Fafe.

Depois de ter vencido na primeira parte do torneio, na disciplina de Patinagem Livre, o Nun'Álvares garantiu o triunfo coletivo na segunda parte, que teve lugar no Multiusos de Fafe, subindo ao primeiro lugar do pódio.

Na classificação geral, o GNA venceu destacado com 812,16 pontos, deixando na segunda posição o HC Braga (593,04) e na terceira o CP Areias Academy (565.52).

Destaque também para os resultados individuais alcançados, com a conquista de vários pódios, nos diferentes escalões e especialidades em prova.

Em Solo Dance, em Fafe, alcançaram o 1º lugar do pódio Maria João Ferreira, Luísa Castro, Leonor Magalhães, Gonçalo Cunha e Maria Rita Gonçalves. Francisco Andrade e Susana Moniz subiram ao 2º lugar, e Vitória Rodrigues, Leonor Ferreira e Beatriz Oliveira ao terceiro posto.

NATACHA CUNHA

FAFENSE DÁRIO 'LENDÁRIO' CONQUISTA ENVELOPE DOURADO NO PROGRAMA 'ÍDOLOS'

Dário 'Lendário', natural da freguesia de Silvares São Clemente, em Fafe, conquistou os jurados do concurso de talentos "Ídolos". Uma audição marcada pela boa disposição valeu-lhe o 'envelope dourado', que garante passagem à próxima fase do programa da SIC.

No vídeo de apresentação, gravado em Silvares São Clemente, o fafense mostrou desde logo "gosto em querer ser diferente".

Para as suas performances revelou ter um trunfo: a 'falecida', uma carrinha funerária que adaptou às suas "necessidades" e que usa para atuações em bares e festas de aldeia, o que o tornou "uma lenda por estas bandas".

"Com as minhas performances, os meus amigos começaram a chamar-me Lendário. Dário Lendário. Por onde quer que vá, por onde quer que passe, consigo fazer a festa", disse.

Mas não foi só o vídeo de apresentação a animar o júri do programa. Na audição, Dário escolheu interpretar temas como "Vira-Vira", dos Mamonas Assassinas, e "Los Mariachis", de Los Lobos, o que cativou os jurados.

FOTOS: SIC

"Não és o melhor cantor do mundo, mas surpreendes com a tua atitude. É daquelas audições que ninguém se vai esquecer", comentou Tatanka, da banda Black Mamba, que representou Portugal na Eurovisão.

Também Ana Bacalhau, vocalista dos Deolinda, e o maestro Martim Sousa Tavares se deixaram contagiar pela alegria do fafense, dando os três voto positivo à sua passagem à próxima fase.

Opinião contrária teve Joana Marques, conhecida pela rubrica "Extremamente Desagradável", na Rádio Renascença: "Como gosto muito de desafiar a autoridade vou dizer que não", atirou.

É que, a par de todas as curiosidades partilhadas pelo concorrente fafense, Dário é militar da Guarda Nacional Republicana e confessa "ser disciplinado e sério nos momentos exatos", mas saber divertir-se "como manda a lei".

NATACHA CUNHA

> "É daquelas audições que ninguém vai esquecer", comentou o jurado Tatanka.

UCRANIANA A VIVER EM FAFE:

NATALIYA STEPANSKA É FINALISTA DO 'GOT TALENT PORTUGAL'

FOTO: RTP1

Nataliya Stepanska, uma soprano ucraniana de 33 anos, atualmente a residir em Fafe, que tinha cantado e encantado os jurados do 'Got Talent Portugal', na fase das audições, já garantiu presença na final do programa de talentos da RTP 1.

Na primeira gala da semi-final do programa, Nataliya Stepanska subiu ao palco e voltou a merecer os elogios dos jurados. Recorde-se que, na primeira atuação, tinha deixado o júri a aplaudir de pé, depois de mostrar o seu talento na voz e no violino, que toca desde os sete anos.

A interpretar uma ária da opereta "Giuditta" do compositor austríaco Franz Léhar, Nataliya Stepanska repetiu esse feito na semi-final e mereceu o voto do público.

"Mais um momento absolutamente arrepiante", comentou Sofia Escobar, elogiando a entrega e musicalidade da artista.

"Os deuses do Got Talent abençoaram-nos, porque o que tu fazes é divinal", brincou Pedro Tochas, salientando o trabalho e dedicação da concorrente. Elogios reiterados por Manuel Moura dos Santos, quanto à sua capacidade lírica e interpretativa, mas também enquanto instrumentista.

"Transbordas talento, foi tudo perfeito", sintetizou por sua vez Cuca Roseta.

NATACHA CUNHA

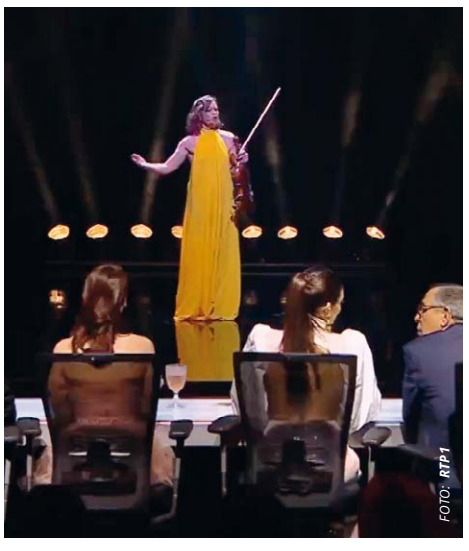
FOTO: RTP1

PUB
PETRO BASTO
Distribuição de combustiveis, pellets e gás ao domicílio
Cabeceiras de Basto - 253 66 1898 | Fafe 960 326 044 | petrobasto@gmail.com
Combustíveis CEPSA Lubrificantes bp Castrol CEPSA Gás Rubis Pellets
ATENDIMENTO PERMANENTE 24H