

JP JORGE PINHEIRO

CITROËN OPEL Free2move

WWW.JORGEPINHEIRO.PT +351 253 592 470

Zona Industrial
Arões - FAFE

Expresso de FAFE

ERA
IMOBILIÁRIA

15 de maio 2026

Ano 11 • Nº 81 • €1 • Mensal • *Director* Natacha Cunha • Tlf. 253 774 139 - Tlm. 912 021 723 • e-mail: geral@expressodefafe.pt

Acompanhe a atualidade em: www.expressodefafe.pt



FAFE CONSAGRA THIERRY NEUVILLE VENCEDOR DO RALLY DE PORTUGAL

- *MUNICÍPIO DESTACA COMPORTAMENTO 'EXCECIONAL' DO PÚBLICO EM FAFE.*

- *KATSUTA 'VOOU' 29 METROS NO SALTO.*

- *MUSEU DO RALI RECEBEU VISITA DA FILHA DE COLIN MCRAE.*

PAG.12 E 13



DE 14 A 17 DE MAIO:

PAG.8 E 9

FEIRAS FRANCAS ANIMAM A CIDADE

- *CONCERTOS, TRADIÇÃO E RURALIDADE.*



FAFE RENOVA GALARDÕES:

ALBUFEIRA DE QUEIMADELA RECEBE BANDEIRA AZUL E DISTINÇÃO QUALIDADE DE OURO

PAG.3

SOCIEDADE

DUAS COLETIVIDADES AGRACIADAS COM MEDALHA DE MÉRITO CONCELHIO

PAG.5

SOCIEDADE

INVESTIGADOR DISTINGUIDO COM BOLSA PARA ESTUDO SOBRE ALZHEIMER

PAG.6

DESPORTO

FAFE É PALCO DE DUAS RONDAS DO MUNDIAL DE ENDURO EM JUNHO

PAG.14

farmácia

moura



Tel. 253 599 473

Rua Montenegro 191 . 4820-280 FAFE

PUB



PROCISSÃO DE VELAS UNIU FIÉIS EM FAFE NA VÉSPERA DO 13 DE MAIO



Noite de 12 de maio, realizou-se em Fafe a tradicional procissão de velas, num "caminho de oração, fé e luz", percorrido entre a Igreja Matriz e a Capela de Nossa Senhora de Fátima, na Granja.

O momento uniu os fiéis, que seguiram a imagem da Mãe de Deus, transportada pelos Bombeiros Voluntários de Fafe.

"Rezamos pela Paz no mundo, pela Vida Humana frágil, pelo Papa e pela Igreja, pelos nossos Bispos e pela nossa Arquidiocese e pela nossa Paróquia e todos os seus membros. Que Nossa Senhora a todos abençoe e proteja", partilhou a Paróquia de Santa Eulália de Fafe.

NATACHA CUNHA



CAMPANHA PIRILAMPO MÁGICO 2026 APELA À SOLIDARIEDADE COM "RAÍZES FIRMES"



A Campanha Pirilampo Mágico 2026 já está lançada e surge este ano sob o lema "A solidariedade tem raízes firmes", reforçando a ideia de que "a solidariedade não é apenas um gesto passageiro, mas antes um valor profundo, enraizado na sociedade portuguesa e que sustenta o crescimento de uma comunidade mais inclusiva".

Promovida desde 1987, a iniciativa continua a mobilizar apoio para as instituições ligadas à deficiência intelectual e multideficiência, assumindo-se como um dos maiores símbolos de solidariedade social, sensibilizando para a causa.



Segundo a FENACERCI, o conceito da campanha deste ano inspira-se na natureza e na importância de cuidar, nutrir e fazer crescer. "A Campanha Pirilampo Mágico faz isso mesmo — nutre projetos, apoia pessoas e faz florescer oportunidades. Tal como uma árvore que só se mantém de pé com raízes fortes, também a inclusão depende da força coletiva de cada contributo", referem.

O conceito deste ano assenta em quatro elementos simbólicos: a semente, representando o gesto de solidariedade; as raízes, associadas às instituições que trabalham, cuidam e transformam vidas;

o crescimento, ligado ao impacto real na vida das pessoas; e o brilho, simbolizado pelo pirilampo enquanto "luz de uma comunidade unida".

A cor escolhida para o Pirilampo Mágico 2026 é o castanho, associado à terra, à estabilidade, segurança e enraizamento.

Pirilampo surge com nova cor castanha e a mesma causa solidária.

O Pirilampo Mágico gigante já está instalado em Fafe, na Arcada, junto à Praça de Táxis, convidando a população a apoiar a causa, através da aquisição do tradicional pirilampo e outros materiais da campanha.

A Cercifaf informou que este ano não irá realizar a habitual Marcha Noturna, mas está envolvida nesta campanha e apela ao contributo de todos. "O atual momento institucional, marcado pela concretização simultânea de vários projetos estruturantes, nomeadamente no âmbito do PRR, bem como pelo forte enfoque na campanha de angariação de fundos para a aquisição de um autocarro, obriga-nos, este ano, a concentrar esforços e recursos nestas prioridades estratégicas", sustentam.

NATACHA CUNHA

CRUZ VERMELHA DE FAFE CELEBROU 47º ANIVERSÁRIO



A delegação de Fafe da Cruz Vermelha Portuguesa celebrou o seu 47º aniversário, com um jantar comemorativo que celebrou o Dia Mundial da Cruz Vermelha e do Crescente Vermelho, assinalado a 8 de maio.

"Foi um momento de união entre voluntários, colaboradores, parceiros e amigos, onde celebrámos o compromisso, a dedicação e o espírito humanitário que diariamente nos une em prol da comunidade", referem, em comunicado.

A delegação fafense recorda que, ao longo destes 47 anos, foram "muitos os desafios superados e incontáveis as vidas tocadas pela missão da Cruz Vermelha". "Este percurso só é possível graças a todos aqueles que caminham connosco, acreditando nos valores da solidariedade, humanidade e esperança", sublinham, deixando o seu agradecimento.



ALBUFEIRA DE QUEIMADELA RECEBE BANDEIRA AZUL E DISTINÇÃO 'PRAIA COM QUALIDADE OURO' DA QUERCUS

Albufeira de Queimadela vai voltar a hastear a Bandeira Azul, um reconhecimento de excelência ambiental, segurança e qualidade das zonas balneares, atribuído pela Associação Bandeira Azul de Ambiente e Educação (ABAEE).

Recorde-se que esta é a sexta vez que Fafe integra a lista de municípios galardoados, depois de ter recebido esta distinção pela primeira vez em 2021, que renovou nos anos seguintes.

A Bandeira Azul é “um símbolo de qualidade” atribuído anualmente às praias fluviais e costeiras que se candidatem ao galardão e que cumpram um conjunto de critérios, relacionados com a informação e educação ambiental, qualidade da água, gestão ambiental e equipamentos, segurança e serviços, responsabilidade social, envolvimento comunitário e proteção dos ecossistemas.

Este ano, Portugal conta 396 praias (menos oito do que no ano passado), 21 marinas e 21 embarcações ecoturísticas galardoadas com Bandeira Azul, num total de 438 ban-



deiras a hastear na próxima época balnear.

A esta distinção juntou-se o galardão “Qualidade de Ouro”, atribuído pela associação ambientalista Quercus à Albufeira de Queimadela, que integra assim a lista das 434 praias galardoadas, 53 das quais no interior, neste ano de 2026.

Recorde-se que este galardão distingue a qualidade da água balnear das praias portuguesas. Segundo a associação ambiental, para receber a classificação “Praia com Qualidade de Ouro”, entre outros critérios, as praias têm de ter obtido qualidade “excelente” nas análises da água realizadas nas

últimas cinco épocas balneares. Além disso, não poderão ter registado na última época balnear ocorrências ou avisos de desaconselhamento e proibição da prática balnear ou interdição temporária da praia.

Este é o segundo ano consecutivo em que a Albufeira de Queimadela recebe este galardão, recuperado o ano passado.

O objetivo passa por “premiar as águas balneares que revelem consistência e estabilidade nos últimos anos quanto à sua qualidade ambiental, oferecendo uma maior nível de confiança aos banhistas”.

“Mais do que símbolos de reconhecimento, a Bandeira Azul e a Qualidade de Ouro representam confiança, responsabilidade e um olhar atento ao futuro”, anota o Município de Fafe, que “convida todos a visitar a Albufeira da Queimadela, desfrutar da sua natureza única e celebrar este reconhecimento coletivo”.

“Mais uma conquista que valoriza o nosso território e reforça o compromisso com as gerações futuras”, referem.

NATACHA CUNHA

**Estamos
ainda mais
ligados a si.**

af ÁGUAS
DE FAFE

Aceda à APP

Faça a gestão do seu contrato
24 horas por dia, todos os dias do ano.

Poderá consultar as suas faturas,
o seu histórico de consumos,
comunicar leituras, fazer a gestão dos seus
pagamentos e comunicar connosco.



Ligados a Fafe



PLANO DE COMBATE A INCÊNDIOS DO AVE REFORÇA MEIOS E APOSTA NA PREVENÇÃO



Mais equipamentos e um aumento significativo das equipas da Força Especial de Proteção Civil foram algumas das principais novidades que marcaram a apresentação do Plano de Operações Sub-Regional do Dispositivo Especial de Combate a Incêndios Rurais 2026 (DECIR) que decorreu, esta quarta-feira, no Santuário da Nossa Senhora da Penha.

“Os incêndios combatem-se sempre muito antes de haver fogos”, defendeu o Presidente da Câmara Municipal de Guimarães, Ricardo Araújo, sublinhando a importância do plano apresentado pela Comandante Sub-Regional de Emergência e Proteção Civil, Celina Oliveira.

“Queremos reforçar e investir na gestão e na limpeza das faixas de combustível, na manutenção da rede de área florestal, na sensibilização às populações, na articulação operacional permanente e no apoio logístico e técnico aos nossos

agentes de proteção civil, às nossas forças de segurança e aos nossos bombeiros”, afirmou Ricardo Araújo.

“Esta preocupação não pode ser sazonal, tem de ser permanente e efetiva”, sublinhou, apontando para uma “articulação eficaz entre a parte política, operacional, técnica e académica” com o objetivo de “prevenir, mas, sobretudo, de responder sempre que for necessário”.

A Comandante Celina Oliveira apresentou as principais metas do Programa Nacional da Ação do Plano Nacional da Gestão Integrada de Fogos Rurais 2030 e evidenciou “uma estratégia centrada na prevenção, na gestão eficiente do risco e na valorização do território rural”.

Dos grandes números do Plano Sub-Regional, destacam-se os 531 operacionais, dos quais 475 em Ataque Inicial (275 pertencentes aos Corpos de Bombeiros e cerca de 200 que integram outras

entidades, nomeadamente FEPC, UEPS, GNR, PSP, ICNE, Câmaras Municipais e Afocelca). Relativamente aos Corpos de Bombeiros, encontram-se disponíveis para Ataque Ampliado 56 operacionais organizados em dois grupos. No que diz respeito aos meios aéreos, regista-se a operação de dois helicópteros, entre 1 de junho e 15 de outubro, a partir dos Centros de Meios Aéreos (CMA) de Fafe e Famalicão. A sub-região ficará coberta, no âmbito do ATI, por um total de 8 CMA com meio aéreo.

A apresentação do Plano de Operações Sub-Regional do Dispositivo Especial de Combate a Incêndios Rurais 2026 reforçou o compromisso conjunto das entidades envolvidas na proteção das populações, do território e da floresta, através de uma estratégia assente na prevenção, coordenação e capacidade de resposta.

NATACHA CUNHA

FAFE ASSINALOU O DIA DA EUROPA



O Município de Fafe assinalou o Dia da Europa - comemorado a 9 de Maio - com um conjunto de iniciativas, procurando aproximar a comunidade local do projeto europeu. As comemorações iniciaram com o hastear da bandeira da União Europeia, ao som do “Hino da Alegria”, nos Paços do Concelho, momento simbólico que contou com a presença do presidente da câmara, Antero Barbosa.

Na Biblioteca Municipal realizou-se a iniciativa “A Europa é tão perto”, que envolveu cerca de uma centena de estudantes e seniores que integram as atividades da Universidade Sénior, e que incluiu a apresentação dos clubes da Europa existentes na Escola Secundária de Fafe, EB de Montelongo, EB Padre Joaquim Flores e EB Professor Carlos Teixeira.

As celebrações prosseguiram com novas atividades na Biblioteca Municipal, enquanto vários edifícios públicos permaneceram iluminados a azul, evocando os valores da união, solidariedade e identidade europeia.

HOMEM CONDENADO A 18 ANOS E MEIO DE PRISÃO POR HOMICÍDIO EM CAFÉ EM ARÕES S. ROMÃO



O Tribunal de Guimarães condenou a 18 anos e seis meses de prisão o homem que, a 9 de fevereiro do ano passado, matou a tiro outro homem, de 35 anos, num café na vila de Arões, em Fafe.

O tribunal considerou que o arguido agiu com intenção de matar e mostrou “absoluto desprezo pela vida humana”, não mostrando arrependimento perante a família da vítima.

O homem, de 71 anos, foi ainda condenado a pagar uma indemnização de 130 mil euros à família da vítima.

Segundo a acusação, citada pelo JN, o crime teve origem numa alegada dívida antiga relacionada com trabalhos realizados por Joaquim Carneiro ao pai da vítima, há cerca de 30 anos. Ouvido em tribunal na qualidade de assistente, o pai de Pedro Oliveira negou existir dívida, referindo que todos os serviços tinham sido pagos.

Recorde-se que os factos ocorreram a 9 de fevereiro de 2025, na esplanada de um café, situado na freguesia onde o agora condenado residia, em Arões S. Romão. “Na sequência de uma discussão verbal,

o suspeito munuiu-se de uma pistola de pequeno calibre, que trazia no bolso, e efetuou um disparo na direção da vítima, atingindo-a na zona infra clavicular direita. Da agressão resultaram ferimentos graves que culminaram com a sua morte, ainda no local”, informava na altura o comunicado da PJ.

Consumado o crime, o homicida colocou-se em fuga e viria a ser detido na manhã seguinte, no Hospital de Fafe, numa ação do Departamento de Investigação Criminal da Polícia Judiciária de Braga, em colaboração com a GNR, indiciado pela prática dos crimes de homicídio qualificado e de detenção de arma proibida.



DUAS COLETIVIDADES AGRACIADAS COM MEDALHA DE MÉRITO CONCELHIO



Sociedade de Recreio Cepanense com Medalha de Ouro e Andebol Clube de Fafe Medalha de Prata.



O executivo municipal aprovou, por unanimidade, a atribuição de Medalhas de Mérito Concelhio a duas coletividades fafenses, na sessão solene do 25 de Abril do próximo ano.

A **Sociedade de Recreio Cepanense**, que celebra este ano o seu centenário, será agraciada com a Medalha de Ouro de Mérito Concelhio. A atribuição da medalha é sustentada pela "excecional longevidade" da instituição, o seu "papel insubstituível na preservação da memória coletiva e das tradições de Cepães", "o trabalho contínuo desenvolvido em prol da cultura, do desporto e das tradições", bem como a "relevância desta instituição centenária para a

identidade e coesão do concelho de Fafe".

Recorde-se que a instituição nasceu a 26 de maio de 2026, fruto da vontade e da união de um grupo de cidadãos que procuraram criar um espaço de convívio, para fomento da cultura e do desporto, numa época em que o associativismo despertou como um dos motores das comunidades locais. "Ao longo de 100 anos de vida a SCR soube evoluir e adaptar-se, mantendo viva a chama da sua identidade, o espírito de solidariedade entre os seus sócios, e o compromisso de trabalho permanente no seio da comunidade", destaca a proposta aprovada.

Sublinham ainda que esta cumpre

atualmente a sua missão na dinamização de atividades culturais, desportivas e artes tradicionais e populares, funcionando como um "verdadeiro centro de convívio intergeracional agregador e identitário", sendo uma "instituição respeitada e acarinhada", parceira na missão de descentralização da cultura e desporto.

Ao **Andebol Clube de Fafe**, que no próximo dia 25 de julho comemora os seus 30 anos de existência, será atribuída a Medalha de Prata de Mérito Concelhio, justificada pela sua "relevância no panorama desportivo regional e nacional, papel na formação de crianças e jovens atletas ao longo de dé-

cadadas de trabalho desportivo estruturado e o prestígio que confere ao concelho", sendo "marca da identidade desportiva de Fafe".

"Atualmente, o ACF acolhe cerca de duas centenas de atletas, promovendo a inclusão e o bem-estar físico e afirmando-se como um verdadeiro centro de formação de cidadãos. O seu sucesso e a sua capacidade de superação, demonstradas ao longo dos 30 anos de autonomia formal e mais de 40 anos de prática ativa da modalidade, justificam o reconhecimento público", anotam, destacando o esforço mais recente na constituição de equipas femininas em diferentes escalões, cumprindo a responsabilidade de "desporto para todos".

NATACHA CUNHA

PROMOVA A SUA EMPRESA

Contacto comercial:
912 862 981

Expresso de FAFE

Acompanhe a atualidade com o Expresso de Fafe.

@expressodefafe

www.expressodefafe.pt

SABOR E TRADIÇÃO

RESTAURANTE O CASTIÇO

VENHA VIVER MOMENTOS ESPECIAIS À MESA CONNOSCO.

BEM-VINDO!

Avenida São Jorge n° 383 FAFE | Tlm. 911048252



APELO À RENOVAÇÃO DA VIDA CRISTÃ MARCA VISITA PASTORAL A FAFE



Bispos percorrem as 37 paróquias do arcebispo, até 21 de junho. Visitas Pastorais encerram com celebração eucarística, no Multiusos.



Na terceira semana da Visita Pastoral no arcebispo de Fafe ouviram-se apelos à renovação da vida cristã e ao compromisso na promoção da vida humana. De 29 de abril a 3 de maio, D. Delfim Gomes visitou as paróquias de Fafe e de Fornelos, confiadas ao cuidado pastoral do Pe. José António e do Pe. Vítor Araújo, e D. Nélio Pita visitou as paróquias de Quinchães, Silvares e Seidões, ao cuidado pastoral do Pe. Luís Baeta.

“Foram dias intensos no qual ambos os prelados visitaram várias escolas e puderam contactar e conversar com várias

centenas de alunos e professores. As escolas sede de agrupamento mobilizaram-se em força para acolher os prelados”, relata o arcebispo, em comunicado.

A visita a diversas instituições sociais, políticas, militares e desportivas e a um alargado conjunto de associações cívicas, recreativas e culturais resultou num estreitamento de laços e cooperação na busca do bem comum e da pessoa humana.

Para além do programa de visitas institucionais, os Bispos presidiram a momentos de oração comunitária, à Eucaristia e ao Sacramento da Santa Unção.

“Nestes dias, a proximidade dos pastores aos agentes de pastoral comprometidos nas paróquias, grupos e movimentos, Conselhos Económicos e Pastorais e fiéis em geral traduziu-se num incentivo à renovação do compromisso evangelizador”, conclui o arcebispo.

A Visita Pastoral prossegue até estarem percorridas as 37 paróquias do arcebispo, o que se irá prolongar até 21 de junho, altura que encerra com uma celebração eucarística, com o Sacramento da Confirmação, no Pavilhão Multiusos.

Até 17 de maio, D. Delfim Gomes visita

as paróquias ao cuidado pastoral do Pe. Manuel Alves (Arnozela, Ardegão, Regadas e Rego), e D. José Cordeiro as paróquias ao cuidado do Pe. Carlos Eugénio (Agrela, Serafão, Monte, Freitas, Vila Cova e Travassós). De 20 a 24 de maio, o Bispo Auxiliar D. Nélio Pita visita as paróquias ao cuidado pastoral do Pe. José Marques (Arões Sta. Cristina, Cepães e Fareja), seguindo-se, por fim, a visita de D. José Cordeiro às paróquias ao cuidado pastoral do Pe. José Carlos (Aboim, Gontim, Felgueiras, Pedraído e Revelhe).

NATACHA CUNHA

INVESTIGADOR FRANCISCO ALMEIDA DISTINGUIDO COM BOLSA DE DOUTORAMENTO PARA ESTUDO SOBRE ALZHEIMER



Francisco Almeida, investigador natural de Guimarães e residente em Fafe, foi distinguido com uma das Bolsas de Doutoramento Nuno Grande 2025, iniciativa nacional que apoia projetos de investigação em Ciências Fundamentais em Saúde.

O médico interno de Neurorradiologia da ULS Santo António integra o grupo de três jovens investigadores portugueses selecionados nesta edição, que atribuiu um total de 75 mil euros para o desenvolvimento de projetos científicos na área da saúde.

A iniciativa pretende contribuir para a formação de uma nova geração de médicos investigadores, reforçando a ligação entre prática clínica, ensino e investigação científica.

Docente no Instituto de Ciências Biomédicas Abel Salazar (ICBAS) e na Escola de Medicina da Universidade do Minho, onde é também estudante de Doutoramento, Francisco Almeida foi

distinguido pelo projeto “Locus coeruleus integrity as an early imaging marker of susceptibility to Alzheimer’s disease and Lewy body pathology”, centrado no desenvolvimento de marcadores imagiológicos precoces para doenças neurodegenerativas, em particular a doença de Alzheimer e a patologia por corpos de Lewy.

Bolsa de 25 mil euros apoia projeto do investigador, residente em Fafe, sobre deteção precoce da doença de Alzheimer.

A investigação foca-se no “locus coeruleus”, uma pequena estrutura localizada no tronco cerebral que desempenha um papel importante em vários processos cognitivos e que poderá ser uma das primeiras regiões afetadas por alterações associadas à doença de Alzheimer e a outras formas de demência.

O projeto recorre a técnicas avançadas de ressonância magnética sensíveis à neuromelanina, procurando avaliar a integridade desta estrutura em fases iniciais da doença.

Num contexto de envelhecimento da população e de aumento esperado da prevalência das demências, esta abordagem poderá contribuir para identificar sinais de suscetibilidade antes de alterações cerebrais mais tardias e menos específicas, como a atrofia, permitindo melhorar o diagnóstico precoce, a estratificação de risco e a compreensão da progressão destas patologias.

Criadas em 2022 pela família de Nuno Grande, pelo ICBAS e pela Fundação Bial, estas bolsas homenageiam o médico, investigador, professor fundador do ICBAS e administrador da Fundação Bial, distingue projetos de elevada qualidade científica desenvolvidos por médicos em formação doutoral.

NATACHA CUNHA

14 a 17
MAIO
2026

PROGRAMA COMPLETO
WWW.CM-FAFE.PT
*PROGRAMA SUJEITO A ALTERAÇÕES

PARQUE DA CIDADE

FEIRAS FRANCAS FAFE

EXPO
RURAL

af ÁGUAS
FAFE

COFAFE

FAFE
município

14 MAIO
QUINTA-FEIRA



ASES D'OURO

15 MAIO
SEXTA-FEIRA



AMIGOS DE
SOBREPOSTA



OS VIZINHOS

16 MAIO
SÁBADO



CARLOS
PIRES



TONY
CARREIRA

14 MAIO QUINTA-FEIRA

14H00 ABERTURA EXPO RURAL
[VISITAS ESCOLARES]

18H00 ABERTURA
PRAÇA DOS PETISCOS

18H30 INAUGURAÇÃO
FEIRAS FRANCAS
ABERTURA EXPO RURAL

21H00 GALA EQUESTRE
PARQUE DA CIDADE

22H30 ASES D'OURO
PALCO PRINCIPAL

15 MAIO SEXTA-FEIRA

10H00 ABERTURA EXPO RURAL
[VISITAS ESCOLARES]

18H00 ABERTURA
PRAÇA DOS PETISCOS

21H30 AMIGOS DE SOBREPOSTA
PALCO PRINCIPAL

22H30 VIZINHOS
PALCO PRINCIPAL

00H00 FOGO DE ARTIFÍCIO
TORRE DO RELÓGIO

DJ PETTE
PALCO PRINCIPAL

02H00 AMERICAN HOUSE PARTY
PALCO PRINCIPAL

16 MAIO SÁBADO

10H00 ABERTURA EXPO RURAL
10H30 ANIMAÇÃO DE BOMBOS
RUAS DA CIDADE

14H00 ABERTURA PRAÇA DOS PETISCOS
DEFILE DE FOLCLORE
DESDE A CÂMARA MUNICIPAL

14H30 FESTIVAL DE FOLCLORE
PALCO LEVANTE

15H00 BANDA DE REVELHE
PALCO ARCADA

16H30 CHEGAS DE BOIS
17H00 BANDA DE GOLÃES
PALCO ARCADA

17H30 ANIMAÇÃO DE BOMBOS
RUAS DA CIDADE À EXPO RURAL

21H00 CARLOS PIRES
PALCO PRINCIPAL

22H30 TONY CARREIRA
PALCO PRINCIPAL

00H00 FOGO DE ARTIFÍCIO
TORRE DO RELÓGIO
RAPAZES DA RAMBÓIA
PALCO PRINCIPAL

02H00 DJ CHelsea
PALCO PRINCIPAL

17 MAIO | DOMINGO

09H00 CONCURSO PECUÁRIO
PARQUE DA CIDADE

10H00 ABERTURA EXPO RURAL

11H45 ENTREGA DE PRÉMIOS
CONCURSO PECUÁRIO
EXPO RURAL

14H00 DEFILE DE FOLCLORE
DESDE O PAVILHÃO MULTIUSOS
ABERTURA PRAÇA DOS PETISCOS

14H30 FESTIVAL DE FOLCLORE
PALCO LEVANTE

15H00 CORRIDA DE CAVALOS
A PASSO TRAVADO
FRENTE PAVILHÃO MULTIUSOS

17H00 PUTO BACOCO
PALCO ARCADA

18H30 JEPARDS
PALCO ARCADA

19H00 ENTREGA DE PRÉMIOS
CORRIDA DE CAVALOS
FRENTE PAVILHÃO MULTIUSOS

19H30 ANIMAÇÃO DE BOMBOS
RUAS DA CIDADE À EXPO RURAL

22H00 ENCERRAMENTO EXPO RURAL

22H00 FOGO DE ARTIFÍCIO
TORRE DO RELÓGIO



PORTO E NORTE
FIM de SEMANA
GASTRONÔMICOS

Sabe sempre a muito

15, 16 e 17 MAI

ENTRADA LIVRE

ACOMPANHE
E PARTILHE!!
#FEIRASFRANCASFAFE



PORTO E NORTE



ECOEVENTO



DE 14 A 17 DE MAIO:

FEIRAS FRANCAS DE FAFE ANIMAM A CIDADE

Parque da Cidade volta a ser o epicentro da festa, que durante quatro dias alia tradição e modernidade.

NATACHA CUNHA

TONY CARREIRA E VIZINHOS SÃO CABEÇAS DE CARTAZ



A banda alentejana Vizinhos e Tony Carreira são os principais cantores que prometem animar as Feiras Francas de Fafe, que regressam de 15 a 17 de maio.

Ao palco das Feiras Francas vão também subir os Amigos de Sobreposta (que popularizaram com o tema 'Bota Fogo no Terreiro'), o fafense Carlos Pires, e a banda Ases D'Ouro, a abrir o palco, já na noite desta quinta-feira, dia 14, pelas 22h30.

A edição deste ano mantém o Parque da Cidade como centro das comemorações. Os Amigos de Sobreposta abrem o palco principal, na noite de sexta-feira, véspera do feriado municipal, seguindo-se a banda

Vizinhos e, mais tarde, Dj Pette e American House Party.

No feriado de 16 de maio é Carlos Pires a abrir o palco, às 21h00, numa noite que terá como ponto alto o concerto de Tony Carreira, pelas 22h30, encerrando depois com os Rapazes da Rambóia e Dj Chelsea, depois da sessão de fogo de artifício, na Torre do Relógio, que se repete nos três dias.

A animação musical estende-se também ao centro da cidade, com o Palco da Arcada a receber, na tarde de domingo, a partir das 17h00, Puto Bacoco e a banda fafense Jepards. Antes disso, no palco do Levante é a tradição que impera, com o habitual Festival de Folclore.

Amigos de Sobreposta, Carlos Pires e Ases D'Ouro também sobem a palco.

RURALIDADE E TRADIÇÕES LOCAIS MANTÊM-SE VIVAS



A ruralidade e as tradições locais continuam a marcar presença nas Feiras Francas de Fafe, com alguns momentos que são há muito parte da identidade destes dias festivos.

A Cooperativa dos Produtores Agrícolas de Fafe (CoFafe) tem a seu cargo a organização do programa relacionado com a atividade agropecuária, exposição e atividade rural.

No feriado de 16 de maio, há as habituais Chegas de Bois, a partir das 16h30, no espaço em frente aos courts de ténis, no parque da cidade.

No 17 de maio, como é tradição, há con-

curso pecuário, a partir das 9h00, ao lado do Multiusos, e à tarde, pelas 15h00, a corrida de cavalos a passo-travado, frente ao pavilhão multiusos.

As tradições também vão estar presentes nestes dias de festa com animação de bombos pelas ruas da cidade à Expo Rural, e o Festival de Folclore, no palco do Levante, a partir das 14h30, antecedido de desfile desde a câmara municipal.

As atuações da Banda de Revelhe e da Banda de Golães também marcam o programa, na tarde de sábado, dia 16, no palco da Arcada, às 15h00 e 17h00, respetivamente.

Festival de folclore, concurso pecuário, chega de bois e corrida de cavalos voltam a marcar o programa.

Acompanhe as **FEIRAS FRANCAS** nas redes sociais do Expresso de Fafe.

Expresso
FAFE

ATUALIDADE | FOTOS | DESTAQUES

Siga-nos e não perca nada!



@expressodefafe

www.expressodefafe.pt

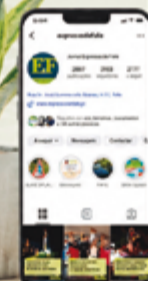

A tradição que nos une, todos os dias.



CERCA DE 90 EXPOSITORES PRESENTES NA EXPO RURAL



Cerca de 90 expositores compõem este ano a Expo Rural, uma das atrações das festividades.

A inauguração decorreu esta quinta-feira, marcando o arranque das Feiras Francas. O espaço traduz-se numa mostra e venda de produtos regionais, desde o artesanato à gastronomia, em representação de vários setores de atividade económica, com os expositores a apresentarem as suas empresas e serviços.

Aliado está um espaço dedicado à ruralidade, junto ao pavilhão multiusos, com organização a cargo da Cooperativa dos Produtores Agrícolas de Fafe (Cofafe).

No parque da cidade, para além da Expo Rural, está também instalada a Praça dos Petiscos, que conta com a presença de oito associações locais e bares distribuídos

pelo recinto dos espetáculos, onde são esperados muitos visitantes.

Segundo o município, a edição deste ano das Feiras Francas renova o compromisso com a sustentabilidade, sendo promovida como Ecoevento, e com a inclusão, garantindo condições de acessibilidade para todos os públicos, nomeadamente através da criação de uma zona dedicada a pessoas com mobilidade condicionada, junto ao palco principal.

Paralelamente, decorre o Fim de Semana Gastronómico de Fafe, afirmando a Vitela Assada à Moda de Fafe como ex-libris da gastronomia local, envolvendo 12 restaurantes aderentes, 19 unidades de alojamento com condições especiais, produtores de vinho, doçaria tradicional e momentos de degustação de produtos do território.



Feiras Francas de Fafe são “um momento maior de afirmação do nosso território, onde conseguimos conjugar tradição, cultura, economia e identidade”.

*Antero Barbosa
Presidente da Câmara de Fafe*



CAVALOS, FADO E DANÇA EM ESPETÁCULO EQUESTRE NO ARRANQUE DAS FEIRAS FRANCAS

Uma das grandes novidades das Feiras Francas de Fafe deste ano acontece no dia de abertura do certame, 14 de maio, com a realização da Gala Equestre, um espetáculo que promete unir tradição, arte e cultura equestre, e que acontecerá no recinto habitual das Chegas de Bois, pelas 21h00.

A Gala Equestre contará com a direção artística de Miguel da Fonseca, cavaleiro profissional com carreira ligada à equitação artística e desportiva. O espetáculo reunirá quatro cavalos, uma bailarina e uma fadista, numa performance que combina elegância, técnica e expressão artística.

Reconhecido pelo trabalho desenvolvido com o cavalo Lusitano e pela aposta na componente visual e cénica das suas apresentações, Miguel da Fonseca traz a Fafe um conceito inspirado na cultura tradicional portuguesa, cruzando arte equestre, dança, música, luz e movimento.

PUB

**CASA
DECOR**
TUDO PARA A SUA CASA



- CUTELARIAS
- LOIÇAS
- PEÇAS DE DECORAÇÃO (INTERIOR E EXTERIOR)
- UTILIDADES
- PRENDINHAS
- PREÇOS ESPECIAIS PARA EMPRESAS E INSTITUIÇÕES

(Tel) 912 021 723

CASA-DECOR@SAPO.PT



RUA DR. JOSÉ SUMMAVIELLE SOARES, Nº22, 4820-253 FAFE



SAIBA QUAIS OS PARQUES DE ESTACIONAMENTO GRATUITOS PROVISÓRIOS DISPONÍVEIS



Com as obras ainda a decorrer para a construção dos novos parques de estacionamento de Sá e junto à Igreja Nova, e o parque da Feira Velha encerrado para acolher os divertimentos das Feiras Francas, estacionar em Fafe pode não ser tarefa fácil.

O Município de Fafe divulgou um mapa com parques de estacionamento gratuitos provisórios, para dar resposta à procura. Estão sinalizados como parques públicos a utilizar gratuitamente (de 1 a 8 no mapa): o parque da cidade (junto ao Multiusos e

Ruival, exceto durante as Feiras Francas), a Praça das Comunidades (exceto dias de feira, durante o dia), o Campo de Treinos nº2 da AD Fafe, na Rua António Sérgio, Junto ao Grupo Nun'Álvares, no Parque da Cidade, na Rua de Cavadas (Ranha).

Apenas durante as Feiras Francas, está autorizado o estacionamento no parque junto ao cemitério e nos supermercados (de 9 a 17 no mapa): Auchan, Aldi, Pingo Doce (Av. Brasil, Parque da Cidade e Cavadas), Continente, Intermarché, Lidl e E'leclerc.

ANTIME E SILVARES S. CLEMENTE CUMPRIU TRADIÇÃO DAS 'MAIAS E MAIOS'



A União de Freguesias de Antime e Silvares S. Clemente reviveu a tradição das 'Maias e Maios', convidando uma vez mais a população a enfeitar as casas com flores e giestas amarelas, no 1º dia de maio.

Às Maias voltaram a juntar-se os Maios, bonecos criados pela população, grupos e coletividades, que surgem espalhados por vários locais da freguesia, num retrato dos usos e costumes.

Recorde-se que a iniciativa é já marca do 1 de maio desta freguesia, envolvendo a comunidade e coletividades locais.

A junta de freguesia partilhou nas redes sociais alguns dos trabalhos realizados, convidando à sua descoberta numa visita a esta união de freguesias.

NATACHA CUNHA

CENTRO DE SAÚDE MUDA TEMPORARIAMENTE DE LOCAL DEVIDO ÀS OBRAS DE REQUALIFICAÇÃO

Os serviços do Centro de Saúde de Fafe foram temporariamente deslocalizados, devido às obras de requalificação.

Para permitir a execução da obra, foi definida pela Unidade Local de Saúde uma reorganização temporária dos serviços, assegurando a continuidade dos cuidados prestados aos utentes.

“Esta intervenção é essencial para garantir melhores condições de atendimento e reforçar a qualidade dos cuidados de saúde prestados à população, promovendo maior conforto, proximidade e humanização do serviço público”, refere o município, em comunicado.

Em comunicado, o Município de Fafe, em articulação com a Unidade Local de Saúde do Alto Ave, sublinha que as equipas de saúde, as consultas agendadas e o acompanhamento clínico mantêm-se, sofrendo alteração apenas o local de atendimento (ver página ao lado).



Para minimizar os constrangimentos desta mudança temporária, o Município de Fafe está a disponibilizar transporte a partir da Central de Camionagem para utentes que habitualmente utilizam transporte público e necessitem de se deslocar para os polos de Travassós e Regadas.

“Esta reorganização temporária constitui um passo necessário para acelerar a conclusão das obras e garantir, no futuro, um Centro de Saúde de Fafe mais moderno, confortável e melhor preparado para servir a população”, reforçam o Município de Fafe e a ULS, agradecendo a compreensão e colaboração de todos.

NATACHA CUNHA

GRUPO NUN'ÁLVARES PROMOVE CONCERTO DE PRIMAVERA



O Grupo Nun'Álvares promove, no próximo domingo, 24 de maio, o tradicional Concerto de Primavera, que vai já na sua 27ª edição, no Teatro Cinema de Fafe.

Para além do anfitrião Coral Santo Condestável, o concerto conta também com o Coral de Gulpilhares, de Vila Nova de Gaia, e a apresentação de um breve momento musical pelo Ensemble Momento.

O espetáculo tem início marcado para as 17h00. Os ingressos estão disponíveis na secretaria do Grupo Nun'Álvares.

NATACHA CUNHA

ATUALIZAÇÃO HORÁRIOS E CONTACTOS

Mudança temporária do local de atendimento para, em breve, regressarmos a um Centro de Saúde melhor para tod@s.

Contamos com a sua compreensão!



NOVOS LOCAIS DE ATENDIMENTO
HORÁRIO: 08H00 – 20H00
TRANSPORTE GRATUITO DISPONÍVEL

O QUE MUDA:

- LOCAL DE ATENDIMENTO
- ORGANIZAÇÃO DOS SERVIÇOS

O QUE NÃO MUDA:

- O SEU MÉDICO E ENFERMEIRO
- AS CONSULTAS JÁ MARCADAS
- O SEU ACOMPANHAMENTO CLÍNICO

O SEU CENTRO DE SAÚDE MUDOU TEMPORARIAMENTE



SAIBA ONDE SE DEVE DIRIGIR

A PARTIR DE

CONTACTOS EMAIL | UNIDADES DE SAÚDE

TELEFONE

USF Fafe Sentinela	Travassós	24 ABRIL	usf.sentinela@ulsaave.min-saude.pt	253490864 253509510
USF Montelongo	Regadas	27 ABRIL	usf.montelongo@ulsaave.min-saude.pt	253490853 253459020
USF Novo Cuidar	Edifício atual – 2.º piso	29 ABRIL	usf.novocuidar@ulsaave.min-saude.pt	253490863
Serviço Social	Edifício atual – 2º piso	29 ABRIL	servicosocial@ulsaave.min-saude.pt	253490861
USP Unidade Saúde Pública	Edifício atual – 3.º piso	28 ABRIL	usp.altoave@ulsaave.min-saude.pt	253490861
USF Nós e Vós Saúde Lar Sta Casa Misericórdia de Fafe – Quinchães		4 MAIO	usf.nosvossaude@ulsaave.min-saude.pt	253490862
UCC Fafe Saúde	Edifício atual – 3.º piso	MESMO LOCAL	ucc.fsaude@ulsaave.min-saude.pt	253490865
URAP Nutrição, Psicologia, Podologia Lar Sta Casa Misericórdia de Fafe – Quinchães		4 MAIO	urap.altoave@ulsaave.min-saude.pt	968304297

Central de Camionagem Fafe		Central de Camionagem Fafe	
Partida	Travassós Chegada	Partida	Travassós Chegada
06:10	06:24	07:10	07:25
06:40	06:54	07:56	08:10
06:55	07:07	08:55	09:10
08:20	08:36	09:56	10:10
10:20	10:36	11:26	11:40
11:45	11:58	12:26	12:40
12:40	12:56	12:52	13:05
13:35	13:51	13:26	13:40
14:20	14:36	14:26	14:40
16:20	16:36	15:26	15:40
17:30	17:46	17:31	17:45
18:10	18:25	18:25	18:40
18:50	19:06	19:32	19:45
19:20	19:33	20:26	20:40

MORADAS

EDIFÍCIO (ATUAL) CS FAFE – RUA JOSÉ RIBERO VIEIRA DE CASTRO

4820-273 FAFE

USF MONTELONGO – PÓLO REGADAS – RUA D. PEDRO V, N.º 122

4820-602 REGADAS

USF FAFE SENTINELA – PÓLO TRAVASSÓS – RUA ANTÓNIO MONTENEGRO, 40

4820-785 TRAVASSÓS

LAR SANTA CASA MISERICÓRDIA FAFE – RUAS DAS CANTONEIRAS, 157

4820-587 QUINCHÃES

SAC

SERVIÇO ATENDIMENTO COMPLEMENTAR

SÁBADOS | DOMINGOS | FERIADOS

9H00-16H00

EDIFÍCIO ATUAL – 2º PISO – 963684393

Central de Camionagem Fafe

Partida

Chegada

07:30

08:05

09:30

10:30

13:25

16:00

17:25

18:40

Regadas

Chegada

07:45

08:28

09:45

10:50

13:45

14:45

16:15

17:45

19:00

Regadas

Partida

07:19

07:56

09:10

10:30

12:46

14:50

15:10

16:30

17:10

18:10

20:00

Central de Camionagem Fafe

Partida

Chegada

07:40

08:20

09:30

10:45

13:10

15:10

15:25

16:45

17:25

18:30

20:15

Transporte disponível a partir da Central de Camionagem de Fafe para utentes que habitualmente utilizam transporte público e necessitem de se deslocar para as extensões de saúde de Travassós e Regadas.



EMOÇÃO E ESPETÁCULO REGRESSARAM À 'CATEDRAL':

FAFE CONSAGRA BELGA THIERRY NEUVILLE VENCEDOR DO RALLY DE PORTUGAL



Fafe voltou a ser palco da derradeira classificativa da prova, acolhendo ainda, pela primeira vez, a cerimónia final do pódio.

NATACHA CUNHA

A emoção e o espetáculo do automobilismo regressaram este fim de semana a Fafe, com mais uma edição do Rally de Portugal, sexta prova do calendário do Campeonato do Mundo (WRC).

Fafe consagrou o piloto belga Thierry Neuville (Hyundai i20) vencedor desta 59ª edição, naquela que foi a sua primeira vitória de 2026 e a segunda em território nacional.

As serras de Fafe voltaram a ser 'local de culto' do desporto automóvel, atraindo milhares de entusiastas, que não se deixaram demover pela chuva, compondo como é habitual uma imensa moldura humana, a marcar especialmente o icónico 'salto da Pedra Sentada', que voltou a despertar emoções ao fazer 'voar' as máquinas do WRC.

Este ano, Fafe teve ainda o privilégio de acolher a cerimónia final protocolar do rali, onde foram consagrados os vencedores,

reforçando o papel central do concelho no desfecho da competição.

O pódio ficou completo com duas equipas da Toyota. O sueco Oliver Solberg, segurou a segunda posição, a 16,3 segundos do vencedor, enquanto Elfyn Evans terminou na terceira posição, a 29,1 segundos, e manteve o primeiro posto no campeonato do Mundo.

Com a vitória selada em Fafe, Thierry Neuville, ao volante de um Hyundai i20 N Rally1, interrompeu em definitivo o domínio exercido pela Toyota Gazoo Racing WRT durante a presente temporada.

Apesar das seis mudanças de comandante ao longo da prova, na fase final parecia que Sébastien Ogier tinha tudo a seu favor para alcançar o oitavo triunfo em Portugal, mas um furo numa das rodas do Toyota, na penúltima classificativa do Rally, retirou-lhe a hipótese de vencer.

O vencedor do Rally de Portugal foi, ainda, segundo na "Power Stage", a 0,6 segundos do francês Adrien Fourmaux, também em Hyundai, que foi o mais rápido.

No WRC2, Teemu Suninen (Toyota) foi o vencedor desta edição do Vodafone Rally de Portugal. O finlandês subiu ao lugar mais alto do pódio e foi secundado por Nikolay Gryazin (Lancia), que acabou em segundo, e Roope Korhonen (Toyota), que terminou no terceiro posto.

Em relação aos portugueses Armindo Araújo (Škoda) atingiu um dos seus objetivos, ser "o melhor português". Ficou no 24.º lugar da geral, à frente de Paulo Neto (Škoda), que ficou em 30.º absoluto e venceu entre os Masters, de Tiago Silva (Škoda), 40.º, e de Hélder Miranda (Peugeot), 44.º.

Fafense Mário Castro no 4º lugar nas contas do CPR.

Mário Castro, navegador de Pedro Meireles, em Skoda Fabia RS, o único representante fafense na prova, esteve próximo do pódio da classificação do Campeonato Portugal de Ralis, alcançando o 4º lugar.

No balanço final, Mário Castro considerou que a prestação acaba por ser positiva, mas gostariam que tivesse sido um pouco melhor. Segundo o navegador, na primeira secção do rali tiveram "alguma dificuldade em impor o ritmo desejado", porque o carro "não estava a corresponder, em termos de afinação àquilo que as classificativas (bastante sinuosas) pediam", mas na segunda secção conseguiram que o carro estivesse melhor, alcançando melhores tempos. À entrada para a última secção, sabendo que "em condições normais para todos" não chegariam mais à frente, optaram por "controlar o andamento, evitar problemas e manter a 4ª posição".

NATACHA CUNHA





MUNICÍPIO DESTACA COMPORTAMENTO "EXCECIONAL" DO PÚBLICO EM FAFE



Nem a chuva travou a autêntica romaria que é imagem de marca do Rally de Portugal, em especial nos dois 'locais de culto' da peregrinação à considerada 'catedral', — Confurco e Salto da Pedra Sentada — com a habitual enchente de aficionados do desporto automóvel a acorrer às serras de Fafe.

Parcídio Summavielle, vereador responsável pelos ralis, destacou o comportamento "excepcional" do público presente na classificativa de Fafe, sublinhando a forma como colaboraram na limpeza e segurança da prova. Segundo revelou na reunião do executivo municipal desta quinta-feira, foram

recolhidas 30 toneladas de resíduos em apenas 36 horas, o que só foi possível graças ao comportamento exemplar do público, que deixou o lixo devidamente agrupado, facilitando o trabalho de recolha.

"Há sempre coisas a melhorar, mas importa salientar o comportamento excepcional do público nesta matéria", frisou.

O vice-presidente elogiou ainda o trabalho desenvolvido pelos operacionais da câmara e da Resinorte, que enfrentaram condições difíceis devido à chuva, bem como a atuação da GNR, no controlo da segurança ao longo da prova. "Foi um trabalho exemplar da GNR. Tem conseguido manter um

Recolhidas 30 toneladas de resíduos em 36 horas.

esquema de segurança apertado e eficaz, mas sem rigidez excessiva, permitindo flexibilidade para que as pessoas consigam chegar aos troços", referiu.

Parcídio Summavielle destacou também o bom comportamento do público em matéria de segurança: "Não há nenhum registo de nenhum espectador que estivesse colocado numa posição desadequada, o que infelizmente não aconteceu em dias anteriores e noutras localizações", anotou.

Em relação ao futuro do Rally de Portugal, o vereador mostrou-se confiante na continuidade de Fafe como palco central da mundial de ralis. "Tudo indica, pelas conversas que tenho tido, que Fafe manterá não só o rali, como também o fecho da prova, mas só mais à frente estaremos em condições de dar nota de algo mais concreto", concluiu.

Recorde-se que são esperadas mudanças na temporada de 2027, com a base da prova a mudar-se para Viseu, mas Carlos Barbosa, presidente do ACP, adiantou, em entrevista à RTP, que os troços de Arganil e Fafe serão para manter.

NATACHA CUNHA

JAPONÊS KATSUTA 'VOOU' 29 METROS NO MAIOR SALTO



O japonês Takamoto Katsuta venceu o 'Red Bull Take-Off Award', ao protagonizar o maior salto da edição deste ano do Rally de Portugal, na classificativa de Fafe: 29 metros no mítico salto da Pedra Sentada.

Recorde-se que a classificativa de Fafe é conhecida pelo seu ambiente único e sobretudo pelo famoso salto, que faz 'voar' pilotos e máquinas, proporcionando imagens espetaculares e arrancando aplausos dos milhares de aficionados presentes na "catedral", o que se voltou a confirmar este ano na icónica zona espetáculo fafense.

NATACHA CUNHA

MUSEU DO RALI DE FAFE RECEBEU VISITA DA FILHA DE COLIN MCRAE



O Museu do Rali de Fafe recebeu a visita de Hollie McRae, filha do lendário piloto Colin McRae, e de Jon Armstrong, piloto oficial da Ford que esteve a participar no Rally de Portugal.

Segundo o museu, a visita ficou marcada por "momentos muito especiais", numa homenagem ao legado deixado por Colin McRae, campeão do mundo e uma das figuras maiores da história dos ralis.

Durante o primeiro momento da visita, Hollie McRae teve oportunidade de conhecer vários elementos presentes no museu dedicados ao pai, entre eles a sua placa de campeão, imagens emblemáticas do piloto em registos vídeo, e o histórico Ford Sierra que lhe pertenceu.

Todos estes elementos foram assinados por Hollie, enriquecendo o espólio do espaço museológico fafense. A filha do

antigo campeão do mundo mostrou-se emocionada com a visita e despediu-se com a frase simbólica: "Senti-me verdadeiramente em McRae's Land".

O piloto Jon Armstrong também deixou a sua marca no museu, tendo sido colocada uma placa assinada com o seu nome, que passa assim a integrar o espaço, com a promessa de ser acompanhado o seu percurso desportivo.

Em fim de semana de Rally de Portugal, museu recebeu mais de 500 visitantes, vindos de 19 países.

O Museu do Rali agradeceu ainda aos 'Flat Out Rally Fans', grupo de admiradores de McRae, por terem assegurado esta visita, naquele que descrevem como um "momento de partilha de memórias" que os deixou "de coração cheio".

NATACHA CUNHA



PROGRAMA PILOTO "BOCCIA+" PROMOVE ENVELHECIMENTO ATIVO



FOTO: CMF.

O "Boccia+" é um novo programa de atividade física com implementação piloto no concelho de Fafe, direcionado para a população com mais de 60 anos.

A sessão inaugural foi dinamizada na terça-feira, no Multiusos, pelos técnicos da Unidade de Saúde e Desporto do Município de Fafe e permitiu familiarizar o primeiro grupo de 21 participantes com a modalidade.

O coletivo teve a oportunidade de jogar e aprofundar o conhecimento sobre as regras do Boccia, assim como realizar exercícios específicos focados no desenvolvimento da psicomotricidade, do equilíbrio e da manipulação.

Segundo o município, para além da vertente física, o arranque do programa piloto caracterizou-se pelo seu forte cariz social. "A promoção do convívio é um dos pilares do "Boccia+" e a interação animada e saudável dos participantes confirmou o

Combate ao isolamento e promoção do bem-estar mental são objetivos.

sucesso deste primeiro dia no combate ao isolamento e na promoção do bem-estar mental", referem, em comunicado.

Mais do que uma atividade lúdica, o Boccia atua como uma ferramenta estratégica para a manutenção da saúde física e mental, estimulando a coordenação motora, o raciocínio tático e a mobilidade funcional.

O programa piloto manter-se-á em funcionamento até ao final do mês de junho, com sessões semanais todas as terças-feiras, às 10h00 no Pavilhão Multiusos.

O programa regular terá início em setembro, prevendo-se a participação do Município de Fafe na Liga Boccia Sénior INATEL 2026.

NATACHA CUNHA

QUARTETO 'BELMUSAS' DO NUN'ÁLVARES CONQUISTA 4.º LUGAR NO EUROPEU



FOTO: GNA.

O quarteto Belmusas, do Grupo Nun'Álvares, representou Portugal no Campeonato Europeu de Show e Precisão, que decorreu na cidade de Conegliano, em Itália, tendo alcançado um 4.º lugar na competição.

As atletas Ana Leonor Povo, Carolina Novais, Maria Leonor Ferreira e Susana Moniz apresentaram-se em quartetos cadetes, com o esquema 'Naufrágio'.

"Num palco de altíssimo nível, estiveram à altura dos melhores da Europa e ficaram muito perto do pódio — um resultado que reflete todo o trabalho, dedicação e paixão pela patinagem", expressou a secção de patinagem artística do GNA, felicitando atletas, treinadora e toda a secção. Recorde-se que a participação no Europeu decorreu após a conquista do 2.º lugar, em quartetos cadetes, no Campeonato Nacional de Show e Precisão, que decorreu no final de março, em Fafe.

NATACHA CUNHA

FAFE É PALCO DE DUAS RONDAS DO MUNDIAL DE ENDURO EM JUNHO



140 pilotos, de 20 nacionalidades, esperados em Fafe, envolvendo mais de mil pessoas entre equipas, mecânicos, apoio e logística.

Fafe volta a afirmar-se como centro do desporto motorizado, ao receber duas rondas consecutivas do Campeonato do Mundo de Enduro, num formato inédito que reforça o posicionamento do concelho como palco internacional de referência na modalidade.

Esta dupla ronda decorrerá de 12 a 14 de junho, na zona de Argande, e de 19 a 21 do mesmo mês, na zona de Revelhe/Estorãos. A organização está a cargo da associação Natureza Alternativa, com promoção da Prime Stadium Events e apoio do Município de Fafe.

São esperados em Fafe 140 pilotos, de 20 nacionalidades, envolvendo mais de

mil pessoas entre equipas, mecânicos, apoio e logística, que permanecerão no concelho de Fafe durante cerca de 20 dias. Esta presença já contribuiu para esgotar a oferta hoteleira do concelho.

Fafe será assim o centro logístico de toda a operação, acolhendo os pilotos e as respetivas equipas, assim como todos os entusiastas da modalidade, uma vez que os dois paddock, o secretariado da prova e o parque fechado estarão instalados no centro da cidade (entre a Praça 25 de abril, Arcada, Praça Mártires do Fascismo, Casa da Cultura, Parque da Cidade e Multiusos).

Apar da prova de Enduro, a organização preparou um programa com diversas

atividades para a comunidade incluindo uma parada dos pilotos pela cidade de Fafe (nos dias 12 e 19 de junho), uma visita dos utentes da CERCIFAF ao paddock, a promoção da identidade regional de Fafe com um espaço de «feira e artesanato», através de visitas ao Museu do Rali, além da animação habitual nas noites da Super Test, a realizar nos dias 12 e 19 de junho.

No dia 15 de junho decorrerá uma plantação de árvores no corredor ecológico, envolvendo a Associação Cultural e Recreativa de Fornelos e os pilotos profissionais, de forma a reforçar o vínculo entre o desporto e a natureza.

NATACHA CUNHA



FOTO: ENDUROGP.COM.



JORGE FERNANDES ELEITO PRESIDENTE DA DIREÇÃO DA AD FAFE PARA O TRIÉNIO 2026-2029



Jorge Fernandes foi eleito presidente da direção da Associação Desportiva de Fafe, para o próximo triénio de 2026-2029. As eleições para os órgãos sociais do clube realizaram-se no sábado, 9 de maio, com a participação de 99 sócios votantes.

Esta eleição marca o regresso de Jorge Fernandes, candidato único, ao cargo, iniciando um novo ciclo diretivo no clube. Na eleição para a direção, recolheu 75 votos, tendo-se ainda registado 15 votos em branco e nove nulos.

Além da direção, foram também eleitos os restantes órgãos sociais do clube. João Miguel Pereira assume a presidência da Assembleia Geral, Jorge Adélio Costa lidera o Conselho Fiscal e Albano Silva Soares preside ao Conselho Geral.

Nos resultados oficiais, para a Assembleia Geral, a Lista A obteve 74 votos, além de 18 votos em branco e sete nulos. No Conselho Fiscal, a lista recolheu 78 votos, registando-se 14 votos em branco e sete nulos. Já para o Conselho Geral, foram contabilizados 82 votos na Lista A, dez votos em branco e sete nulos.

A nova Direção da AD Fafe será composta por Jorge Fernandes, como presidente, tendo como vice-presidentes Nelson Pereira, Paulo Ferreira, Fernando Soares e João Mendes. Ana Bárbara Pereira assume funções de secretária e Fernando Machado será o tesoureiro. Damião Duarte e Luís Mário Alves são vogais.

A Assembleia Geral será presidida por João Miguel Pereira, acompanhado por Luís Filipe Carvalho e Eugénio Marinho, como vice-presidentes. Nelson Silva e Rita Oliveira são secretários.

No Conselho Fiscal, Jorge Adélio Costa assume a presidência, tendo Duarte Teixeira Rocha como vice-presidente, e Vítor Alves como relator.

Já o Conselho Geral será liderado por Albano Soares, integrando ainda Pedro Gonçalves, Fernando Moniz Rebelo, Marta Castro, Sandra Lima, António Ribeiro e Jorge Castro (conselheiros).

Nova temporada na Liga 3 arranca a 9 de agosto

A Federação Portuguesa de Futebol (FPF) já definiu o calendário das principais competições para a época de 2026/2027.

A Liga 3 arranca a 9 de agosto e prolonga-se até 30 de janeiro. A segunda fase, de apuramento de campeão e manutenção/descida, decorre de 14 de fevereiro a 23 de maio.

NATACHA CUNHA

AD FAFE ULTRAPASSOU OS 29 MIL ESPECTADORES NO ESTÁDIO MUNICIPAL DURANTE A ÉPOCA



O Estádio Municipal de Fafe recebeu, ao longo da temporada 2025/26, um total de 29.162 espectadores nos jogos da Associação Desportiva de Fafe, entre Liga 3 e Taça de Portugal.

Os números foram divulgados pelo clube, que destaca uma média de 1.620 adeptos por encontro, numa época que ficou marcada pela caminhada histórica até às meias-finais da Taça de Portugal.

Numa mensagem dirigida aos adeptos, a AD Fafe agradece o apoio demonstrado ao longo da temporada: "Obrigado justiceiros, continuamos juntos, rumo às próximas batalhas".

ANDEBOL CLUBE DE FAFE SEGUE LÍDER NA LUTA PELA SUBIDA



O Andebol Clube de Fafe venceu, no sábado, em casa, o Estrela de Amadora, em jogo relativo à 6ª jornada da fase final do Campeonato Nacional da 2ª Divisão.

Ao intervalo, a formação fafense orientada por Alexis Oliveira já vencia por larga margem, 17-9. Na segunda parte, a equipa visitante conseguiu superiorizar-se (14-18), mas não o suficiente para impedir a

vitória fafense, por 30-27.

"Sabíamos que tínhamos de estar num nível muito alto para conquistar a vitória, e foi exatamente isso que fizemos. Depois do empate da primeira volta, percebemos quais eram os aspetos a corrigir, e os jogadores interpretaram quase na perfeição o plano de jogo. Penso que a vitória nunca esteve em causa e fomos justos vencedores", referiu o treinador do ACF, na análise ao jogo.

"Faltam quatro finais e continuaremos a dar tudo por vocês [adeptos], pela cidade e pelo clube".

Alexis Oliveira deixou uma vez mais um agradecimento aos adeptos: "Não imaginam a força que nos têm dado. Faltam quatro finais e continuaremos a dar tudo por vocês, pela cidade e pelo clube. Juntos!".

Com este resultado, o Andebol Clube de Fafe mantém-se no primeiro lugar da tabela classificativa, agora com dezasseis pontos, mais três que o Estarreja, SL Benfica B e São Mamede, no 2º, 3º e 4º lugares, respetivamente, em igualdade pontual.

A próxima jornada está marcada para 23 de maio, pelas 16h00, com a receção ao Estarreja AC. Segue-se a deslocação ao São Mamede, a 30 de maio, e a receção ao SL Benfica B, a 6 de junho. A competição termina com a deslocação ao Juve Lis, a 13 de junho.

NATACHA CUNHA

QUATRO ENTIDADES FAFENSES RECEBEM CERTIFICAÇÃO FPF



A Associação Desportiva de Fafe, Arões Sport Clube, Operário Futebol Clube de Antime e Grupo Nun'Álvares foram as quatro entidades fafenses que receberam Certificação de Entidade Formadora, atribuída pela Federação Portuguesa de Futebol (FPF), um reconhecimento que distingue a qualidade do trabalho desenvolvido pelos clubes na formação de jovens atletas.

AAD Fafe, o Arões SC e o OFC Antime renovaram a certificação 3 estrelas; o Nun'Álvares também renovou o estatuto, mas pela primeira vez com 4 estrelas para o futsal feminino e masculino.

NATACHA CUNHA



ECO FESTIVAL TERRA MÃE REGRESSA PARA CELEBRAR 10 ANOS A INSPIRAR E SEMEAR MUDANÇA



O Eco Festival Terra Mãe regressa nos dias 17, 18 e 19 de julho, à Quinta do Minhoto, em Fornelos (Fafe), para celebrar uma edição especial, que marca “10 anos a inspirar e a semear a mudança”.

Ao longo da última década, o Terra Mãe tem-se afirmado como um dos festivais mais sustentáveis e imersivos da Península Ibérica, cruzando cultura, sustentabilidade e bem-estar. Mantendo o formato das últimas edições, ao longo dos três dias o festival propõe atividades envolventes e inspiradoras, que à noite dão lugar

aos concertos, com sonoridades do mundo.

Sob o lema “Três dias para mudar o mundo, três dias para mudar de vida”, os festivaleiros são convidados a desacelerar e reconectar-se consigo, com os outros e com a natureza, num festival que vai muito além da música, combinando concertos e performances artísticas; workshops e oficinas; experiências de meditação, yoga e bem-estar; espaços de comunidade e partilha; práticas sustentáveis e ligação profunda à natureza.

A edição de 2026 surge num momen-

to especialmente simbólico para o festival, que foi recentemente distinguido nos Iberian Festival Awards com o prémio nacional “Contributo para a Sustentabilidade”, reforçando o compromisso contínuo do evento com práticas ambientais, sociais e culturais conscientes, sublinha a organização, em comunicado.

A venda de bilhetes já arrancou, com uma fase inicial 'Early Bird', disponível até 17 de maio, permitindo adquirir o passe geral de 3 dias a preço promocional. O festival apresenta diferentes modalidades de

acesso: passe geral, com campismo gratuito, ou bilhete diário. A entrada é gratuita para crianças até 11 anos e maiores de 72 anos.

O festival disponibiliza ainda opções de alimentação vegetariana, com packs de refeições e tasquinhas vegetarianas no recinto, que conta também com uma Feira de Artesanato.

O Eco Festival Terra Mãe é organizado pela Associação Movimento Amigos de Fornelos, com o apoio do Município de Fafe, Junta de Freguesia de Fornelos, YUPI e mais entidades.

NATACHA CUNHA

FREGUESIA DE QUEIMADELA VOLTA A RECUAR 100 ANOS COM FESTA DA LUA CHEIA



Queimadela vai recuar 100 anos, a 25 de julho, com a Festa da Lua Cheia, num momento de contemplação da lua e agradecimento pela sua influência nas atividades do mundo rural.

Recorde-se que esta é uma festa itinerante, organizada pela Bolota Campestre, que acontece no mês de julho, percorrendo os vários lugares da União de Freguesias de Monte e Queimadela.

Este ano é Queimadela a acolher a festa, a decorrer a partir das 18h00, com entrada

livre, anunciou a associação.

Música da época, tasquinhas, recriações históricas e artesanato prometem transformar o lugar e levar os visitantes numa viagem no tempo, até 1926, em espírito de festa tipicamente minhota. “Vamos recriar a essência da vida rural de outros tempos, onde o trabalho artesanal, a música da época e os sabores das nossas tasquinhas se encontram sob o brilho da lua”, refere a associação, em jeito de convite.

NATACHA CUNHA

PUB

RUA DR. JOSÉ SUMMAVIELLE SOARES, Nº22, 4820-253 FAFE